

香港交易及結算所有限公司及香港聯合交易所有限公司對本公告的內容概不負責，對其準確性或完整性亦不發表任何聲明，並明確表示，概不對因本公告全部或任何部分內容而產生或因依賴該等內容而引致的任何損失承擔任何責任。



**LUZHENG FUTURES Company Limited**

**魯証期貨股份有限公司**

(在中華人民共和國註冊成立的股份有限公司)

(股份代號：01461)

## 截至2021年12月31日止年度之年度業績公告

魯証期貨股份有限公司(「本公司」)董事會(「董事會」)謹此宣佈本公司及其附屬公司(「本集團」)截至2021年12月31日止年度之經審計綜合年度業績。本公告列載本公司2021年年度報告全文，並符合《香港聯合交易所有限公司證券上市規則》中有關年度業績初步公告附載的資料之要求。

本公司審計委員會已審閱本集團截至2021年12月31日止之綜合年度業績。

本業績公告將在香港聯合交易所有限公司網站([www.hkexnews.hk](http://www.hkexnews.hk))及本公司網站([www.luzhengqh.com](http://www.luzhengqh.com))上刊發，本公司將於適當時候刊載及向H股股東寄發2021年年度報告。

承董事會命  
魯証期貨股份有限公司  
董事長  
鐘金龍

中國，濟南  
2022年3月24日

於本公告日期，董事會成員包括執行董事鐘金龍先生及梁中偉先生；非執行董事胡開南先生、劉心義先生、明鋼先生及劉峰先生；及獨立非執行董事鄭堅平先生及陳華先生。

第一章釋義	2	第十一章企業管治報告	106
第二章風險提示	5	一、 公司治理概況	106
第三章公司基本情況	6	二、 股東大會情況	106
一、 概況	6	三、 董事履職情況	107
二、 歷史沿革	9	四、 董事會及各專門委員會履職情況	114
三、 員工基本情況	11	五、 董事長及總經理	127
四、 組織機構和分支機構基本情況	12	六、 董事、監事及高級管理人員的證券交易	128
五、 所處行業基本情況	16	七、 獨立非執行董事履職情況	129
六、 業務基本情況	17	八、 監督風險管理及內部監控系統	129
七、 附屬公司基本情況	17	九、 其他有關事項	131
八、 報告期內所獲榮譽	19	第十二章內部控制	136
第四章財務概要	20	一、 內部控制架構建設情況	136
一、 本集團主要會計數據	20	二、 內控制度實施運行情況	136
二、 本集團主要財務指標	20	三、 內部控制監督與檢查情況	136
三、 本公司淨資本及相關風險控制指標	21	四、 內部控制評價結論	137
四、 本集團近5年財務狀況	22	第十三章獨立核數師報告	138
第五章董事長致辭	23	第十四章財務報表及附註	143
第六章管理層討論與分析	25	合併綜合收益表	143
一、 報告期內經濟環境與期貨市場狀況	25	合併財務狀況表	145
二、 對本集團經營舉措、業績及未來發展的討論與分析	28	合併權益變動表	147
三、 財務報表分析	35	合併現金流量表	148
四、 員工結構、薪酬及培訓情況	51		
五、 分支機構、附屬公司變動及對業績影響	52		
六、 重大投融資情況	53		
七、 重大資產處置、收購、置換、剝離及重組其他公司情況	53		
八、 可能面臨的風險、不確定性及應對措施	54		
第七章董事會報告	58		
一、 主要業務	58		
二、 業績及末期股息	58		
三、 業務審視	59		
四、 董事及董事履歷	59		
五、 董事及監事服務合約	60		
六、 董事、監事及最高行政人員於股份、相關股份及 債權證之權益及淡倉	60		
七、 主要股東於股份及相關股份之權益及淡倉	61		
八、 本公司、董事、監事及高級管理人員受處罰及整改情況	62		
九、 本公司履行社會責任情況	63		
十、 暫停辦理股份過戶登記手續	64		
十一、其他披露事項	64		
第八章2021年度監事會工作報告	68		
一、 2021年度監事會日常工作情況	68		
二、 2021年度監事會主要工作情況	69		
三、 監事會對公司2021年度有關事項的審查意見	70		
四、 2022年度監事會工作打算	71		
第九章董事、監事、高級管理人員及員工情況	72		
一、 董事、監事和高級管理人員基本情況	72		
二、 報告期內董事、監事和高級管理人員變動情況	86		
三、 董事、監事及高級管理人員的薪酬	86		
四、 員工及薪酬情況	87		
第十章重大事項	88		
一、 重大訴訟、仲裁事項	88		
二、 重大收購、重組和出售事項	88		
三、 關連交易	88		
四、 重大合同及履約情況	103		
五、 購入、出售或贖回上市證券	104		
六、 控股股東承諾事項及履行情況	104		
七、 聘任、改聘、解聘會計師事務所情況	105		

# 目錄

魯証期貨股份有限公司  
2021年度報告

《公司章程》	指	《魯証期貨股份有限公司章程》
審計委員會	指	董事會審計委員會
董事會	指	本公司董事會
《企業管治守則》	指	《上市規則》附錄十四所載的《企業管治守則》
中國、我國、中國內地、境內	指	中華人民共和國，就本年度報告而言，不包括香港、中華人民共和國澳門特別行政區及台灣
公司、本公司、魯証期貨	指	魯証期貨股份有限公司，於2012年12月10日在中國重組成為股份有限公司(包括其前身—山東泉鑫期貨經紀有限公司，曾更名為魯証期貨經紀有限公司及隨後更名為魯証期貨有限公司)，其H股在香港聯交所主板上市(股份代碼：01461)
控股股東	指	中泰證券、萊蕪鋼鐵及山東鋼鐵
中國證監會	指	中國證券監督管理委員會
董事	指	本公司董事
內資股	指	本公司股本中每股面值人民幣1.00元的已發行普通股，以人民幣認購或入賬列作繳足
本集團、集團	指	本公司及其附屬公司
H股	指	本公司股本中每股面值人民幣1.00元的境外上市外資普通股，該等股份以港元認購及買賣並在香港聯交所主板上市
港元或港幣	指	香港法定貨幣
香港	指	中華人民共和國香港特別行政區
香港聯交所	指	香港聯合交易所有限公司
萊蕪鋼鐵	指	萊蕪鋼鐵集團有限公司，於1999年5月6日在中國註冊成立的有限公司，由山東鋼鐵擁有100.00%權益，為本公司控股股東之一

## 釋義

《上市規則》	指	《香港聯合交易所有限公司證券上市規則》
魯証信息技術	指	魯証信息技術有限公司，於2015年2月15日在中國成立的有限公司，為本公司全資附屬公司
魯証資本	指	魯証資本管理有限公司(前稱魯証經貿有限公司)，於2013年4月24日在中國成立的有限公司，為本公司全資附屬公司
《標準守則》	指	《上市規則》附錄十所載之《上市發行人董事進行證券交易的標準守則》
提名委員會	指	董事會提名委員會
場外期權	指	在非集中性的交易場所進行的非標準化的期權合約交易
中國期貨交易所	指	中國金融期貨交易所、大連商品交易所、鄭州商品交易所、上海期貨交易所及上海國際能源交易中心
招股說明書、招股書	指	本公司日期為2015年6月23日的招股說明書
薪酬與考核委員會	指	董事會薪酬與考核委員會
報告期	指	截至2021年12月31日止年度
風險控制委員會	指	董事會風險控制委員會
人民幣	指	中國法定貨幣
《證券及期貨條例》	指	香港法例第571章《證券及期貨條例》，經不時修訂、補充或以其他方式修改
山東鋼鐵	指	山東鋼鐵集團有限公司，於2008年3月17日在中國成立的有限公司，由山東省人民政府國有資產監督管理委員會擁有其70%權益，為本公司控股股東之一

股份	指	本公司股本中每股面值人民幣1.00元的普通股，包括內資股及H股
股東	指	股份持有人
戰略發展委員會	指	董事會戰略發展委員會
監事	指	本公司監事
監事會	指	本公司監事會
中泰證券	指	中泰證券股份有限公司，前稱齊魯證券有限公司，於2001年5月15日在中國成立的有限公司，並於2020年6月3日在上海證券交易所上市(證券代碼：600918)，由萊蕪鋼鐵擁有其46.37%權益，為本公司控股股東之一

# 風險提示

影響本公司經營業績的主要因素有：宏觀經濟形勢、金融和期貨行業的政策導向和法律法規、短期或長期可獲得的資金來源、資金成本、匯率和利率的水平及波動程度、以及證券、期貨、大宗商品價格波動程度等。

本公司可能面臨的主要風險包括：

1. 因國內外形勢變化在確定公司重大發展戰略所存在的戰略規劃風險。
2. 因市場行情發生連續劇烈波動且波動不符合預期所發生的市場風險。
3. 因債務人或交易對手方無法履行合約所帶來的信用風險。
4. 因日常經營中履行償付義務遇到資金短缺所產生的流動性風險。
5. 因系統故障、流程漏洞或人為因素所引起的操作風險。
6. 因業務活動或僱員行為違反有關法律、法規或規則而使其遭受法律制裁、被採取監管措施、自律處分、蒙受財產損失或聲譽損失所產生的合規風險。
7. 因公司經營過程中受到的負面評價所產生的企業聲譽風險。
8. 任何不可抗力事件，包括政治危機、爆發戰爭、恐怖主義、重大疫情或自然災害等所帶來的風險。

針對上述可能面臨的風險，本公司通過優化組織架構、制定完善制度及採取有效措施等方面予以防範。有關本公司可能面臨的風險、不確定性及應對措施，請見本報告第54至57頁。

# 公司基本情況

## 一、概況

(一) 法定中文名稱：魯証期貨股份有限公司

法定英文名稱：LUZHENG FUTURES Company Limited

(二) 註冊辦事處

中國山東省濟南市市中區經七路86號15、16層，郵編：250001

(三) 中國總辦事處

中國山東省濟南市市中區經七路86號15、16層，郵編：250001

(四) 香港主要營業地點

香港灣仔皇后大道東248號大新金融中心40樓

(五) 董事會

執行董事：

鐘金龍先生(董事長)  
梁中偉先生

非執行董事<sup>註1</sup>：

胡開南先生  
劉心義先生  
明鋼先生  
劉峰先生

獨立非執行董事<sup>註2</sup>：

鄭堅平先生  
陳華先生

註1：劉洪松先生於2021年3月10日辭任本公司非執行董事，劉心義先生於2021年6月17日獲委任為本公司獨立非執行董事。

註2：李大鵬先生於2021年10月7日辭任本公司獨立非執行董事，高竹先生及王傳順先生於2022年3月10日辭任本公司獨立非執行董事，陳華先生於2022年3月10日獲委任為本公司獨立非執行董事，王新宇先生於2022年3月10日獲委任為本公司獨立非執行董事，於2022年3月14日辭任本公司獨立非執行董事。

## 公司基本情況

### (六) 授權代表

鐘金龍先生  
中國山東省濟南市歷下區明湖小區東區二區13號樓1單元602號

梁中偉先生  
中國山東省濟南市歷下區燕子山小區西區14號樓1單元301號

### (七) 聯席公司秘書

梁中偉先生  
魏偉峰博士<sup>註3</sup>

### (八) 核數師

**境內核數師：**  
普華永道中天會計師事務所(特殊普通合夥)  
中國上海市黃浦區湖濱路202號領展企業廣場二座普華永道中心11樓

**境外核數師：**  
羅兵咸永道會計師事務所  
執業會計師  
香港中環太子大廈22樓

### (九) 法律顧問

香港法律顧問：高偉紳律師行  
香港中環康樂廣場一號怡和大廈27樓

中國法律顧問：北京市嘉源律師事務所  
中國北京市西城區復興門內大街158號遠洋大廈F408

註3：吳詠珊女士於2022年3月10日辭任本公司聯席公司秘書，同日，魏偉峰博士獲委任為本公司聯席公司秘書。



**(十) 主要往來銀行**

中國建設銀行濟南市中支行  
中國山東省濟南市市中區經四路76號

中國工商銀行濟南歷下支行  
中國山東省濟南市歷下區泉城路320號

中國銀行濟南分行  
中國山東省濟南市歷下區濼源大街22號

交通銀行濟南市中支行  
中國山東省濟南市市中區經七路249號

中國農業銀行濟南萬達廣場分理處  
中國山東省濟南市市中區經四路萬達廣場4號樓

**(十一) H股股份過戶登記處**

香港中央證券登記有限公司  
香港灣仔皇后大道東183號  
合和中心17樓1712-1716號舖

**(十二) 股份代號**

HK.01461

**(十三) 投資者查詢**

投資者專線：	+86-531-81678006
傳真：	+86-531-81678629
網站：	<a href="http://www.luzhengqh.com">http://www.luzhengqh.com</a>
電子郵箱：	<a href="mailto:investors@luzhengqh.com">investors@luzhengqh.com</a>

## 公司基本情況

### 二、歷史沿革

魯証期貨股份有限公司的前身山東泉鑫期貨經紀有限公司(以下簡稱「泉鑫期貨」)設立於1995年6月5日，是經中國證監會批准，在國家工商行政管理總局登記設立，由濟南化輕集團總公司、濟南經濟發展總公司、山東省資源開發總公司、濟南市市中糧油貿易公司共同出資組建，初始註冊資本人民幣1,020萬元。

2000年5月18日，濟南市能源投資有限責任公司作為新股東對泉鑫期貨注資人民幣2,000萬元，泉鑫期貨註冊資本增至人民幣3,020萬元。

2004年6月21日，濟南市能源投資有限責任公司對泉鑫期貨增資人民幣62萬元，泉鑫期貨註冊資本增至人民幣3,082萬元。

2006年9月13日，齊魯證券有限公司(現改名為中泰證券)、山東新礦投資控股集團有限公司、濟南市能源投資有限責任公司、濟南經濟發展總公司、濟南經貿實業投資總公司、山東省資源開發總公司共同簽署《山東泉鑫期貨經紀有限公司增資重組協議書》，對泉鑫期貨進行重組並增資。該次增資重組後，泉鑫期貨的註冊資本增至人民幣5,000萬元。

2007年2月14日，泉鑫期貨名稱變更為「魯証期貨經紀有限公司」(以下簡稱「魯証經紀」)。

2007年8月22日，中泰證券對魯証經紀增資人民幣15,000萬元，魯証經紀註冊資本增至人民幣20,000萬元。

2007年12月27日，魯証經紀名稱變更為「魯証期貨有限公司」(以下簡稱「魯証有限」)。

2010年5月24日，中泰證券對魯証有限增資人民幣20,000萬元，濟南市能源投資有限責任公司對魯証有限增資人民幣362.38萬元，魯証有限註冊資本增至人民幣40,362.383564萬元。

2011年6月30日，中泰證券對魯証有限增資人民幣11,430.282606萬元，濟南市能源投資有限責任公司對魯証有限增資人民幣207.33383萬元，魯証有限註冊資本增至人民幣52,000萬元。

2012年9月26日，引進新股東並按照每1元註冊資本人民幣2.94元的價格增加人民幣12,000萬元註冊資本，其中中泰證券認購人民幣4,911萬元新增註冊資本，濟南市能源投資有限責任公司認購人民幣89萬元新增註冊資本，永鋒集團有限公司、山東省國有資產投資控股有限公司、玲瓏集團有限公司、煙台勝利投資有限公司作為新股東分別認購人民幣3,000萬元、人民幣2,000萬元、人民幣1,000萬元、人民幣1,000萬元新增註冊資本，魯証有限註冊資本增至人民幣64,000萬元。

2012年12月10日，以2012年9月30日經審計的淨資產進行折股，重組更名為魯証期貨股份有限公司(「魯証期貨」)，折股後公司的註冊資本為人民幣75,000萬元。

2015年7月7日，魯証期貨正式在香港聯交所主板掛牌上市，全球發行H股275,000,000股(未含超額配售權(於招股說明書定義)部分)，股票代碼為01461，H股的發行價為每股3.32港元。

2015年7月24日，公司全球發售的聯席全球協調人(於招股說明書定義)部分行使超額配售權，合共2,090,000股H股，其中包括(i)本公司額外發行的1,900,000股H股和(ii)售股股東(中泰證券、山東省國有資產投資控股有限公司、濟南市能源投資有限責任公司)出售的190,000股H股，該部分股份於2015年8月7日在香港聯交所主板上市交易。

2015年9月17日，山東省工商行政管理局核准公司的工商變更手續，變更後本公司註冊資本增至人民幣100,190萬元，本公司股本結構為：中泰證券持有632,176,078股普通股，佔普通股總股本63.10%；永鋒集團有限公司持有35,156,250股普通股，佔普通股總股本3.51%；山東省國有資產投資控股有限公司持有22,583,601股普通股，佔普通股總股本2.25%；玲瓏集團有限公司持有11,718,750股普通股，佔普通股總股本1.17%；煙台勝利投資有限公司持有11,718,750股普通股，佔普通股總股本1.17%；濟南市能源投資有限責任公司持有11,456,571股普通股，佔普通股總股本1.14%；H股股東持有277,090,000股H股，佔普通股總股本27.66%。

## 公司基本情況

### 三、員工基本情況

截至報告期末，本集團共有員工625人，具體結構如下：

	分類	人數	比例(%)
專業結構	行政管理	39	6.24
	計劃財務	16	2.56
	經紀業務管理	52	8.32
	信息技術	26	4.16
	風控結算	16	2.56
	合規及稽核	40	6.40
	研發	29	4.64
	客戶服務	42	6.72
	資產管理	6	0.96
	市場營銷	251	40.16
	魯証資本	99	15.84
	魯証信息技術	9	1.44
		合計	625
年齡結構	30歲及以下	196	31.36
	31-35歲	188	30.08
	36-40歲	126	20.16
	41-45歲	57	9.12
	45歲以上	58	9.28
	合計	625	100.00
學歷分佈	碩士研究生及以上	155	24.80
	大學本科	412	65.92
	大專及以下	58	9.28
	合計	625	100.00

#### 四、組織機構和分支機構基本情況

按照中國《公司法》、《期貨交易管理條例》、《期貨公司監督管理辦法》、《上市規則》及香港法律法規和《公司章程》的有關規定，本公司設立了「三會一層」的法人治理結構。股東大會是公司最高權力機構，董事會是決策機構，監事會是監督機構，經營管理層是執行機構。截至報告期末，本公司設有13個職能部室，5個業務部室；下設27家分支機構。本公司組織機構圖如下：

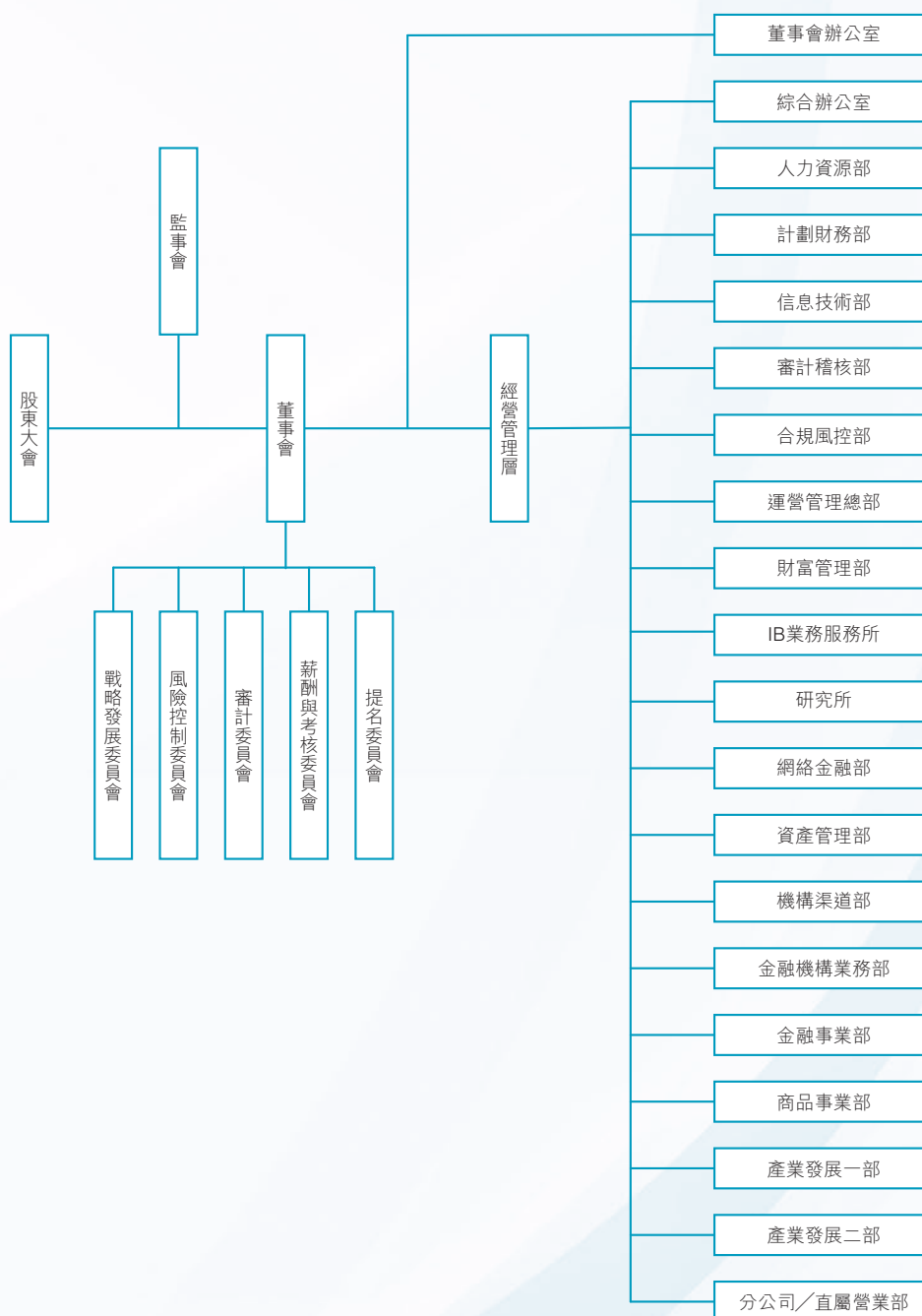

## 公司基本情況

截至報告期末，本公司共下設27家期貨分支機構。具體情況如下：

分公司／營業部名稱	開業時間	分公司／營業部地址(中國)	聯繫電話
濟南營業部	2007.10.18	濟南市天橋區英賢街19號 吉華大廈主樓四樓B區	+86-531-81916261
北京營業部	2007.04.16	北京市西城區新街口北大街3號 3層301-L304	+86-10-82194010
上海營業部	2008.10.13	中國(上海)自由貿易試驗區 浦電路438號1502A室 (名義樓層1802A室)	+86-21-61049968
天津營業部	2007.04.10	天津經濟技術開發區奧運路11號 2-2-101號樓2-05	+86-22-66283471
大連營業部	2003.02.11	遼寧省大連市沙河口區會展路129號 大連國際金融中心A座 —大連期貨大廈1902、1903、 2009號房間	+86-411-84807388
瀋陽營業部	2007.11.06	遼寧省瀋陽市瀋河區友好街10號東 北世貿廣場I區(新地中心1號樓) 18層(電梯樓層21層)02單元	+86-24-23259108

## 公司基本情況

分公司／營業部名稱	開業時間	分公司／營業部地址(中國)	聯繫電話
杭州分公司	2008.07.31	杭州市西湖區莫干山路 231號銳明大廈4001室	+86-571-28118966
鄭州營業部	2009.06.11	鄭州市金水區未來路69號未來大廈 17層1705、1706室	+86-371-65629609
寧波營業部	2010.06.08	浙江省寧波市鄞州區 江東北路475號004幢(9-1)905-1室	+86-574-27893883
青島營業部	2008.11.04	山東省青島市嶗山區 香港東路195號5號樓505-1室	+86-532-80776050
煙台營業部	2002.05.27	煙台市萊山區觀海路267號 觀海大廈B座4層	+86-535-6605095
淄博營業部	2008.07.25	山東省淄博市張店區 人民西路66號9層西區	+86-533-2770098
臨沂營業部	2007.10.29	臨沂市蘭山區柳青街道沂蒙路與智 聖路交匯IFC國際金融中心602	+86-539-8055816
濟寧營業部	2008.05.16	濟寧市洸河路123號 興唐金茂大廈807室	+86-537-2715707
濰坊營業部	2008.10.30	山東省濰坊市濰城區 東風西街277號1號樓001	+86-536-8232653

## 公司基本情況

分公司／營業部名稱	開業時間	分公司／營業部地址(中國)	聯繫電話
東營營業部	2008.11.11	山東省東營市東營區北一路787號 417室、419室、420室、422室	+86-546-8279996
德州營業部	2010.01.29	山東省德州市德城區 湖濱中大道1186號三樓	+86-534-2617088
溫州營業部	2011.08.12	浙江省溫州市鹿城區 車站大道人和嘉園1-2幢103室	+86-577-85552188
深圳營業部	2011.12.27	深圳市福田區福田街道崗廈社區 福華路319號兆邦基大廈 25層03單元	+86-755-83509686
廣州營業部	2012.10.22	廣州市天河區天河路230號 3001房(自編3008室)	+86-20-38838558
長沙營業部	2013.03.12	湖南省長沙市天心區 勞動西路245號凱瑞大廈706	+86-731-89737711
日照營業部	2014.12.26	山東省日照市日照經濟技術開發區 北京路277號航貿中心001幢1203室	+86-633-8088158
上海分公司	2016.02.01	中國(上海)自由貿易試驗區 楊高南路759號20層(名義樓層， 實際樓層18層)01、02B單元	+86-21-61620325



分公司／營業部名稱	開業時間	分公司／營業部地址(中國)	聯繫電話
無錫營業部	2016.04.26	江蘇省無錫市梁溪區 清揚路118-3002	+86-510-82728370
武漢分公司	2017.06.08	武漢市江岸區中山大道1627號 企業天地3號10樓1009號	+86-27-86681096
濟南分公司	2017.07.27	濟南市天橋區英賢街19號 吉華大廈主樓四樓A區	+86-531-86113901
南京分公司	2017.08.03	南京市建邺區廬山路168號2112室	+86-25-57626667

## 五、所處行業基本情況

2021年是「十四五」開局之年，在新冠肺炎疫情衝擊下，百年變局加速演進，外部環境複雜嚴峻。新冠肺炎(尤其德爾塔以及奧密克戎毒株)使得經濟全球化遭遇逆流，中美貿易摩擦進一步發酵，國際貿易環境再度惡化。國內經濟面臨需求收縮、供給衝擊、預期轉弱三重壓力。在此種情況下，我國期貨市場砥礪前行，充分發揮風險管理功能，積極服務大宗商品保供穩價，化解大宗商品市場價格波動隱患，提高大宗商品科學定價能力，為穩定企業生產經營貢獻期貨力量。

一是累計成交量、成交額再創新高。2021年，我國期貨市場累計成交量約為75.14億手，累計成交額約為人民幣581.20萬億元，同比分別增長22.13%和32.84%。二是期貨期權品種體系不斷完善。全年新上市品種4個，總數量增至94個。除外匯期貨外，期貨品種門類基本做到全覆蓋。三是廣州期貨交易所揭牌成立，立足服務綠色發展。四是期貨立法進程全面提速，法規體系逐步完善。五是期貨行業開創文化建設元年。發佈《期貨行業文化建設工作綱要》，加強行業文化建設，推動期貨行業健康、規範和可持續發展。六是投資者國際化進程穩步推進。棕櫚油期權、原油期權正式掛牌交易，均引入境外交易者，標誌著我國金融領域對外開放更進一步。

## 公司基本情況

### 六、業務基本情況

本集團業務範圍包括：商品期貨經紀、金融期貨經紀、期貨投資諮詢、資產管理、基差貿易、倉單服務、合作套保、做市業務、場外衍生品業務、信息技術諮詢服務及中國證監會允許的其他業務活動。

### 七、附屬公司基本情況

截至報告期末，本公司共有4家附屬公司，分別為魯証資本、魯証信息技術、中泰匯融(香港)有限公司及魯証國際控股有限公司。

魯証資本經營範圍包括以自有資金從事投資活動，自有資本投資策劃，企業管理諮詢，農產品、金屬製品、冶金材料、礦產品(國家有專項規定的除外)、貴金屬、化工產品(除危險化學品、監控化學品、煙花爆竹、民用爆炸物品、易製毒化學品)的銷售、批發；經營進出口業務(法律、行政法規、國務院決定禁止的項目除外，限制的項目須取得許可後方可經營)；技術諮詢；投資顧問(不含限制項目)。許可經營項目是：食用油的銷售與批發。

魯証信息技術經營範圍包括提供電子產品、辦公自動化設備、計算機、文化辦公機械、控制設備、機房設備的銷售；計算機信息系統集成服務；計算機網絡產品、軟件的開發、銷售及相關技術服務；電子工程設計和施工；及信息技術諮詢服務等。

中泰匯融(香港)有限公司經營範圍包括進出口貿易、投資、資本風險管理及技術諮詢服務等。

魯証國際控股有限公司經營範圍包括投資控股等。

## 公司基本情況

具體情況如下：

公司名稱	持股比例 (%)	設立日期	註冊地址	聯繫電話
魯証資本管理有限公司 (前稱魯証經貿有限公司)	100	2013.04.24	中國廣東省深圳市前海深港 合作區前灣一路1號A棟201室 (入駐深圳市前海商務秘書有 限公司)	+86-531-86161199
魯証信息技術有限公司	100	2015.02.15	中國山東省濟南市市中區 經七路86號15層1515室	+86-531-81678620
中泰匯融(香港)有限公司	100	2013.11.21	香港灣仔皇后大道東248號 大新金融中心40樓	+86-531-86161199
魯証國際控股有限公司	100	2018.04.16	香港灣仔皇后大道東248號 大新金融中心40樓	+86-531-86910569

## 公司基本情況

### 八、報告期內所獲榮譽

2021年，本公司榮獲中國證監會「國家級證券期貨投資者教育基地」稱號；

本公司榮獲第十四屆中國最佳期貨經營機構評選活動中國最佳期貨公司獎、最佳衍生品綜合服務創新獎、中國期貨公司金牌管理團隊獎、最佳金融科技進步獎、年度投資者教育模式創新獎、期貨人才培養最佳機構貢獻獎、中國金牌期貨研究所獎、最佳商品期貨產業服務獎、最佳金融期貨服務獎、最佳風險管理子公司服務創新獎、最佳精準扶貧及愛心公益獎；

本公司榮獲和訊網2021年度社會責任金融機構；

本公司榮獲大眾日報3·15誠信金融品牌和山東社會責任企業；

本公司榮獲中國金融期貨交易所優秀會員白金獎、風險管理服務獎和技術管理獎；

本公司榮獲鄭州商品交易所市場成長優秀會員、產業服務優秀會員、人才培養獎、技術支持獎、農業產業服務獎、紡織產業服務獎；

本公司榮獲大連商品交易所優秀會員金獎、優秀場外市場建設獎、優秀技術服務獎、優秀機構服務獎、優秀農產品產業服務獎、優秀鋼鐵原燃料產業服務獎。

本公司榮獲深圳證券交易所優秀股票期權經紀商。

# 財務概要

如無特別說明，本報告所載列會計數據和財務指標按照國際財務報告準則編製。

## 一、本集團主要會計數據

單位：人民幣千元

項目	2021年度	2020年度	本期比上年 同期增減	2019年度
經營收入	<b>749,418</b>	488,819	53.31%	321,867
經營利潤	<b>273,370</b>	113,197	141.50%	45,286
除所得稅前利潤	<b>270,494</b>	97,890	176.32%	42,363
歸屬於本公司股東的淨利潤	<b>204,355</b>	56,834	259.56%	29,750
經營活動(使用)/產生的 現金流量淨額	<b>99,011</b>	(223,450)	144.31%	430,648

單位：人民幣千元

項目	2021年 12月31日	2020年 12月31日	本期比上年 同期增減	2019年 12月31日
資產總額	<b>20,500,658</b>	12,925,647	58.60%	8,928,814
負債總額	<b>18,081,062</b>	10,686,253	69.20%	6,744,152
總權益	<b>2,419,596</b>	2,239,394	8.05%	2,184,201
總股本	<b>1,001,900</b>	1,001,900	0.00%	1,001,900

## 二、本集團主要財務指標

項目	2021年度	2020年度	本期比上年 同期增減	2019年度
基本每股收益(人民幣元)	<b>0.2</b>	0.06	233.33%	0.03
稀釋每股收益(人民幣元)	<b>0.2</b>	0.06	233.33%	0.03
加權平均淨資產收益率	<b>8.77%</b>	2.57%	增加6.2個 百分點	1.33%

## 財務概要

項目	2021年 12月31日	2020年 12月31日	本期比上年 同期增減	2019年 12月31日
歸屬於本公司股東的 每股淨資產(人民幣元)	2.42	2.24	8.04%	2.18
資產負債率	29.86%	18.69%	增長11.17 個百分點	13.97%

註：資產負債率計算公式為「資產總額」除以「負債總額」，上表所示各列報期間的資產負債率中，資產和負債均剔除應付經紀業務客戶賬款。

## 三、本公司淨資本及相關風險控制指標

指標名稱	2021年 12月31日	2020年 12月31日	監管標準
淨資本(人民幣元)	1,047,365,264.74	967,024,667.25	30,000,000.00
淨資本與風險資本準備總額的比例	181.18%	279.89%	100.00%
淨資本與淨資產的比例	45.73%	44.88%	20.00%
流動資產與流動負債的比例	530.65%	659.46%	100.00%
負債與淨資產的比例	15.39%	12.88%	150.00%
結算準備金額(人民幣元)	235,418,277.97	420,410,762.68	14,000,000.00

註：報告期內，本公司淨資本等各項風險監管指標均符合中國證監會《期貨公司風險監管指標管理辦法》(2017年修訂版)的相關規定(「監管標準」)。

## 四、本集團近5年財務狀況

### 1. 盈利狀況

單位：人民幣千元

項目	2021年度	2020年度	2019年度	2018年度	2017年度
經營收入	<b>749,418</b>	488,819	321,867	423,148	465,865
經營費用	<b>476,048</b>	375,622	276,581	275,736	258,377
除所得稅前利潤	<b>270,494</b>	97,890	42,363	152,745	206,568
歸屬於本公司股東的淨利潤	<b>204,355</b>	56,834	29,750	117,719	158,631

### 2. 資產狀況

單位：人民幣千元

項目	2021年度 12月31日	2020年度 12月31日	2019年度 12月31日	2018年度 12月31日	2017年度 12月31日
資產總額	<b>20,500,658</b>	12,925,647	8,928,814	7,900,430	8,828,934
負債總額	<b>18,081,062</b>	10,686,253	6,744,152	5,667,104	6,644,231
總權益	<b>2,419,596</b>	2,239,394	2,184,201	2,208,442	2,156,571
總股本	<b>1,001,900</b>	1,001,900	1,001,900	1,001,900	1,001,900

### 3. 關鍵財務指標

項目	2021年度	2020年度	2019年度	2018年度	2017年度
基本每股收益(人民幣元)	<b>0.2</b>	0.06	0.03	0.12	0.16
稀釋每股收益(人民幣元)	<b>0.2</b>	0.06	0.03	0.12	0.16
加權平均淨資產收益率	<b>8.77%</b>	2.57%	1.33%	5.14%	7.36%
歸屬於母公司股東的每股淨資產(人民幣元)	<b>2.42</b>	2.24	2.18	2.2	2.15
資產負債率	<b>29.86%</b>	18.69%	13.97%	13.72%	19.98%

# 董事長致辭

各位股東：

2021年是「十四五」開局之年，是開啟全面建設社會主義現代化國家新徵程的第一年，也是期貨市場三十而立之後再出發的第一年。2021年，我國期貨市場砥礪前行，積極服務大宗商品保供穩價，為穩定企業生產經營貢獻期貨力量，在全面建設社會主義現代化國家的新徵程中發揮著越來越重要的作用。

伴隨著期貨市場的良好發展勢頭，公司也進入向財富管理轉型、實現高質量發展的關鍵時期。2021年，在全體股東的大力支持下，在董事會的正確領導下，公司堅持以習近平新時代中國特色社會主義思想為指導，貫徹落實「1142」（即一個統領—堅持以黨建為統領，一個中心—堅持以客戶為中心，四大戰略—區域突破戰略、人才強企戰略、金融科技戰略、業務轉型提升戰略，兩個支撐—改革創新、合規風控）總體發展思路，持續加強營銷服務團隊建設，不斷優化業務佈局，致力提高研究水平，努力優化客戶服務模式，打造專業客戶服務體系，推動公司高質量發展。公司幹事創業的生態環境明顯改善，經營管理質效、服務實體經濟能力以及市場競爭力等明顯提升。公司主要經營指標實現大幅增長，全面跑贏市場，實現了提級進位目標，取得了歷史最好的經營業績，歸屬於股東的淨利潤為20,435.54萬元，同比增長259.56%。在此，我代表董事會感謝各位股東長期以來對公司的信任和支持，感謝社會各界給予公司的關心和幫助。

公司在努力創造經濟效益的同時，積極履行社會責任，回報社會。公司充分發揮專業優勢，為鄉村振興提供金融服務支持。2021年，公司在全國共開展90餘個「保險+期貨」項目，覆蓋農產品種植面積約70萬畝，服務農戶約6萬戶。在項目數量、規模以及創新模式等方面，公司一直處於行業前列，在不斷提升風險管理能力的同時，打造出金融服務「三農」的「魯証名片」。

2022年，期貨行業競爭更趨激烈，期貨公司轉型壓力將進一步加大，提升專業服務能力已成為期貨公司提高競爭力的核心所在。公司將繼續堅持「深耕山東、南布重兵、做強北京」的區域發展戰略，按照「內涵+外延」雙輪驅動的發展思路開展工作，通過提升員工素質和客戶服務能力實現內涵式增長，通過招才引才、增設經營主體實現外延式增長。堅決在業務發展上實現「五大突破」，即在人才建設、區域佈局、研究服務、業務轉型、業務協同等五個方面實現強力突破；在基礎服務能力上實現「三大提升」，即客戶服務能力、中後台服務能力、工作執行力三個方面實現有效提升，嚴守合規底線，管控經營風險，持續推動公司高質量發展、持續推進公司提級進位，為實現公司「十四五」發展目標打好基礎。



## 董事長致辭

征途漫漫，惟奮鬥者進，惟自勝者強。面對競爭激烈的市場環境和嚴峻的挑戰，2022年，公司將繼續貫徹落實「1142」總體發展思路，堅持提級進位目標，堅持推動公司高質量發展，咬定青山不放鬆、腳踏實地加油干，堅持對標行業先進，銳意改革創新，以優異的成績回饋各位股東！

魯証期貨股份有限公司

董事長

鐘金龍

2022年3月24日

# 管理層討論與分析

## 一、報告期內經濟環境與期貨市場狀況

### (一) 經濟環境

報告期內，面對紛繁複雜的國內、國際形勢和各種風險挑戰，我國經濟發展和疫情防控雙雙保持全球領先地位，國民經濟總體運行在合理區間，主要經濟發展目標全面實現。一方面，經濟增長國際領先，經濟實力顯著增強。2021年，我國國內生產總值比上年增長8.1%，經濟增速在全球主要經濟體中名列前茅，名義GDP總量超過人民幣110萬億元；另一方面，國民經濟持續恢復，主要預期目標全面實現。2021年，經濟增速為8.1%，高於6%以上的預期目標，就業總體穩定。報告期內，城鎮新增就業1,269萬人，達到了1,100萬人以上的預期目標；全國城鎮調查失業率平均為5.1%，低於5.5%左右的預期目標，消費價格溫和上漲。2021年，居民消費價格比上年上漲0.9%，低於3%左右的預期目標。居民收入增長與經濟增長基本同步。2021年，全國居民人均可支配收入比上年實際增長8.1%，兩年平均增長5.1%，與經濟增長基本同步。單位GDP能耗下降，2021年，單位GDP能耗比上年下降2.7%，接近降低3%左右的預期目標。

報告期內，從供給角度來看，農業保持較快增長，工業、服務業穩定恢復。一是糧食產量再創新高，畜牧業生產穩定增長，農林牧漁業增加值比上年增長7.1%，拉動經濟增長0.6個百分點，其中畜牧業拉動農林牧漁業增加值增長3.8個百分點，貢獻率達到53.9%；二是工業生產持續恢復，工業增加值比上年增長9.6%，拉動經濟增長3.0個百分點，其中製造業增加值比上年提高9.8%，佔GDP的比重為27.4%，比上年增長1.1個百分點。三是服務業整體延續恢復態勢，批發和零售業，交通運輸、倉儲和郵政業，住宿和餐飲業增加值分別比上年增長11.3%、12.1%和14.5%，帶動服務業恢復性增長。信息傳輸、軟件和信息技術服務業繼續保持較快增長，增加值比上年增長17.2%，拉動經濟增長0.7個百分點。

報告期內，從需求角度來看，消費對經濟穩定恢復發揮了重要作用，外需拉動作用提升。一是，消費需求持續釋放，支撐國民經濟穩定恢復。擴內需促消費政策持續發力，消費對經濟增長的貢獻穩步提升，成為國民經濟穩定恢復的主要動力。2021年，最終消費支出對經濟增長貢獻率為65.4%，拉動GDP增長5.3個百分點。二是，投資緩中趨穩，發展韌性增強。「十四五」規劃重大項目陸續開工，「兩新一重」基礎設施建設穩步推進，投資穩定恢復。2021年，資本形成總額對經濟增長貢獻率為13.7%，拉動GDP增長1.1個百分點。三是，淨出口增勢良好，拉動經濟增長作用提升。高水平對外開放持續推進，穩外貿穩外資成效明顯。2021年，貨物和服務淨出口對經濟增長貢獻率為20.9%，拉動GDP增長1.7個百分點。

總體來看，儘管2021年新冠肺炎疫情繼續在全球範圍內蔓延和反覆，大宗商品原材料通脹對實體企業生產經營造成了一定的負面影響，但是在以習近平同志為核心的黨中央堅強領導下，科學統籌疫情防控和經濟社會發展，我國國民經濟持續穩定恢復，高質量發展取得新成效，構建新發展格局邁出新步伐，實現了「十四五」良好開局。

### （二）期貨市場狀況

#### 1. 期貨市場的規模

根據中國期貨業協會統計數據顯示，2021年1-12月期貨市場累計成交量為75.14億手，同比增長22.13%；累計成交額為人民幣581.20萬億元，同比增長32.84%；截止2021年12月底期貨市場客戶權益人民幣11,847.34億元，同比去年增長43.65%，再創同期歷史新高。

#### 2. 期貨市場的波動

報告期內，全球經濟仍然受新冠疫情的影響，但總體呈現復甦的態勢，且貨幣政策仍然寬鬆，大宗商品延續了2020年的上漲趨勢。2021年二季度，政府連續出台多項「穩價保供」措施，遏制了大宗商品大幅上漲的勢頭。2021年下半年，隨著歐洲天然氣危機、以及國內能耗雙控政策的衝擊，煤炭和天然氣相關商品出現大幅上漲。大宗商品的上漲嚴重干擾了中下游企業的生產經營。在此背景下，2021年四季度，政府再次出台多項「穩價保供」措施，保障煤炭供給和電力供應，同時交易所加強了對熱點品種的限倉、提高保證金和提高手續費等調控措施，打擊了市場的投機炒作氛圍，期貨市場趨於平穩運行。2021年，文化商品指數較上年上漲15.29%，其中工業品上漲17.10%，農產品上漲10.28%。

## 管理層討論與分析

### 3. 期貨行業的發展

#### (1) 期貨市場品種體系進一步豐富

報告期內，我國期貨市場共上市了2個期貨和2個期權品種。其中生豬期貨上市，成為我國首個活體交割品種；花生期貨上市進一步豐富了我國油脂油料產業的風險管理工具；棕櫚油期權和原油期權則是我國首批對外開放的期權品種。截至2021年末我國期貨市場的期貨和期權品種總量已達94個，涵蓋了農產品、有色金屬、鋼鐵、能源、化工、金融等領域，品種體系進一步豐富。

#### (2) 期貨市場法律法規進一步完善

「期貨和衍生品法」迎來二審。2021年4月份期貨法在十三屆全國人大常委會第二十八次會議進行了初次審議；2021年10月23日全國人大常委會公佈草案二審稿並向社會公開徵求意見，並將「期貨法」更名為「期貨和衍生品法」。此外，2021年2月《期貨公司居間人管理辦法》正式實施，該辦法通過規範期貨公司、居間人、投資者三者之間的關係，釐清了居間合作的邊界，為營造公開、公平、公正的市場環境進一步提供了制度保障。

#### (3) 期貨市場功能進一步發揮

報告期內，在大宗商品和證券市場劇烈波動的背景下，市場主體利用期貨期權管理現貨價格風險需求強烈。據避險網統計，截至2021年底發佈套期保值或參與衍生品市場相關公告的非金融類行業A股上市公司共有891家。其中使用場外避險工具的上市公司有726家，使用場內避險工具的有417家。

#### (4) 廣州期貨交易所成立

2021年1月，中國證監會批准設立了廣州期貨交易所。同年4月19日，廣州期貨交易所正式掛牌，成為繼上海期貨交易所、鄭州商品交易所、大連商品交易所和中國金融期貨交易所後，我國大陸範圍內第五家期貨交易所。未來，廣州期貨交易所將圍繞服務綠色發展相關產業、大宗商品指數、國際市場互掛類和「一帶一路」沿線國家特色大宗商品進行期貨及衍生品市場創新，我國期貨市場發展潛力巨大。

### 二、對本集團經營舉措、業績及未來發展的討論與分析

報告期內，魯証期貨在做好疫情防控工作的同時，不斷深化內部改革，搶抓市場機遇，加大業務開拓，深耕基礎期貨經紀業務，穩健開展風險管理業務，著力打造專業研究能力，主要經營指標大幅增長，取得了歷史最好的經營業績。

#### （一）期貨經紀業務

##### 市場環境：

報告期內，中國期貨期權上市品種穩步上升，新上市衍生品4個，包括生豬、花生2個期貨品種，以及棕櫚油期權、原油期權2個期權產品。截至報告期末，中國上市衍生品數量總計94個，其中期權品種24個，進一步拓展了期貨市場服務實體經濟的廣度和深度。

##### 經營舉措及業績：

報告期內，公司緊緊圍繞提級進位目標，以服務實體經濟發展為導向，主動作為、真抓實幹，採取一系列措施，推動公司高質量發展。一是通過制定可持續發展的人力資源政策，持續優化組織架構、幹部隊伍結構、員工職級體系，加強高端人才團隊引進力度和各層級人員考核力度，形成了公司與員工共成長經營氛圍，經營活力進一步提升。二是秉持「以客戶為中心」的核心服務理念，制定精準化和具有市場競爭優勢的激勵約束政策，強化業務考核督導，加強研究團隊建設，強化運營基礎服務支撐，提升服務效能和體驗，提升前中後台的專業服務能力。三是加強與中泰證券、魯証資本業務協同，優化營業網點佈局，提升公司內部、母子公司之間的協同效率，提升公司資源整合利用能力。四是不斷創新業務模式，推出「研究+」、「1+N」等機構客戶展業服務機制，拓展服務領域，深化服務內容，提升機構客戶佔比，服務實體經濟。五是充分發揮公司互聯網運營優勢和展業優勢，實現經紀業務的穩步發展。六是公司高度重視投資者教育，聚焦期貨服務實體經濟，踐行市場培育工作，增強投教宣傳影響力和覆蓋面，幫助企業規避風險、穩健經營，利用期貨工具提升風險管理能力，營造保護投資者合法權益的良好生態，彰顯社會責任與擔當。2021年9月，公司「投資者教育基地」被中國證監會授牌為「全國證券期貨投資者教育基地」，是目前行業內第一家，也是唯一一家由期貨公司自主運營的國家級投教基地。

## 管理層討論與分析

報告期內，本集團經紀業務收入、客戶權益、成交金額等主要業務指標持續上升。其中，實現經紀業務收入人民幣5.74億元，同比上升64.12%。本公司期貨端期末客戶權益人民幣169.58億元，同比增長67.82%；股票期權業務(含股票)期末客戶權益人民幣7.27億元，同比增長92.84%。本公司期貨端累計成交量1.82億手，同比增長70.87%，市場佔有率為1.21%。2021年公司股票期權累計成交量1.17億張，同比增長50.18%。

### (二) 期貨投資諮詢業務

#### 市場環境：

隨著期貨市場規模逐漸擴大和功能發揮的進一步完善，投資者和產業客戶對資訊、風險管理和投資諮詢的需求與日俱增。在經紀業務佔主導，投資諮詢業務作為輔助業務的行業格局下，期貨投資諮詢業務尚未形成規模。未來隨著國內期貨市場專業化程度越來越高，期貨投資諮詢業務有較大的發展潛力。

#### 經營舉措及業績：

2021年在開展投資諮詢業務方面，本公司採取了以下舉措。一是對研究員的內部考核制度進行了優化，進一步強化了研究創收、對外路演、產業調研等考核指標，鼓勵研究員從產業中來到產業中去，持續提升研究水平。二是對研究產品內容、展現形式、發送方式等進行了重新規劃，推動客戶分級服務，提升服務質量。三是推進公司「一台兩端」建設，實現金融科技賦能研究服務。四是通過消費券和業務協同制度，進一步推動研究部門與各分支機構的緊密配合，提升公司整體客戶服務水平。五是持續深化與交易所在擬上市新品種方面的研發準備、品種推廣等合作，建立新品種的研發優勢。

### (三) 風險管理業務

#### 市場環境：

報告期內，國際形勢複雜多變，受疫情衝擊、供應鏈受阻、流動性寬鬆等多重因素影響，大宗商品價格波動加劇，產業對風險管理的需求大幅增加，風險管理業務行業市場規模持續增長。本集團風險管理業務受益於市場環境的好轉，規模與收益較去年均有大幅增長。

### 經營舉措及業績：

報告期內，本集團商品交易及風險管理業務所得稅前利潤人民幣3,972.47萬元，較2020年度的人民幣595.87萬元增長566.67%。

場外衍生品業務方面。通過採取加強產品銷售、定價以及交易團隊的人力資源配置等措施，提升業務系統化水平，在客戶開發、複雜結構性產品研發、業務模式創新等方面均有較大幅度提升。本集團全年場外衍生品業務累計成交名義本金同比增長84.23%，有效為產業客戶及銀行、基金等金融機構客戶提供全方位風險管理服務。本集團充分利用場外衍生品業務優勢，積極履行社會責任，保障農民收入，助力鄉村振興。

做市業務方面。積極申請做市業務品種，為4家期貨交易所的20多個期貨和期權品種提供做市服務，品種涵蓋農產品、能源化工、貴金屬等多個行業，為各類型投資者參與市場提供了充沛的流動性，全年做市業務成交額同比增長56.01%。通過升級換代做市交易系統，提升做市效率，改善做市的自動化交易策略，進一步提升了做市業務的交易能力和盈利水平。

倉單服務業務方面。從客戶需求出發，豐富倉單服務業務模式，由倉單質押、約定購回等傳統模式，創新開展含權倉單服務業務，降低客戶交易成本，提升倉單服務業務規模和收益。充分利用本集團客戶資源優勢，積極對接開展營銷服務，倉單服務品種由玉米、大豆等7個增長至銅、鋁、白銀等18個，服務規模進一步提升。

基差貿易業務方面。優化基差貿易業務團隊架構，新增三個業務團隊，聚焦黑色金屬產業鏈、蘋果和花生優勢品種，全年基差貿易額同比增長70.05%；升級調整客戶結構，優先與大型央企、國企合作，在有效降低基差貿易業務風險，更好的服務實體經濟的同時，保障了基差貿易業務的安全穩健運行。



## 管理層討論與分析

### (四) 信息技術

#### 市場環境：

目前金融行業的數字化轉型處於快速增長階段。我國「十四五」規劃中強調：要加快數字化發展；發展數字經濟，推進數字產業化和產業數字化，推動數字經濟和實體經濟深度融合。《金融科技發展規劃(2022—2025年)》進一步肯定了金融科技的積極意義，金融科技正在成為驅動金融變革的重要引擎。隨著金融科技應用的推廣落地，行業的頭部期貨公司也逐漸加大了對金融科技應用的投入，主要在金融科技對業務賦能、提升管理效率以及決策支撐等方面開展相關應用落地。

#### 經營舉措及業績：

本集團堅信信息技術基礎設施及信息系統對於業務的有效管理及成功發展至關重要，並持續進行信息技術方面的投入。

2021年，公司持續加強信息技術運維管理，一是梳理完成信息安全相關制度建設，進一步加強信息技術安全合規管理，二是完善運維管理機制，並上線自動化運維管理系統，提高運維保障水平，確保了公司信息技術系統穩定運行，為業務有序開展提供系統支撐。

此外，公司高度重視金融科技應用落地工作，一是加強金融科技應用，賦能業務發展，致力打造由運營中台、員工APP、客戶APP構建的「一台兩端」體系，實現對客戶的線上化營銷、運營、服務，提升客戶服務水平；通過機房資源優化部署及系統遷移、持續優化量化業務極速系統，建立量化客戶生命週期管理體系，為量化業務發展提供體系服務支撐；二是通過RPA技術應用，實現了中台服務的多場景自動化運營，提升了業務及管理效率；三是通過大數據平台應用，實現了公司經營數據的集中治理和挖掘分析，為公司的經營決策提供數據支撐。

本公司成立的魯証信息技術至今仍為期貨行業內唯一一家信息技術子公司。魯証信息技術搭建了軟件開發業務平台與隊伍，在集團公司風險管理業務方面，自主開發的場外期權業務管理系統(榮獲中國人民銀行2020年度金融科技發展獎三等獎)和期現風控管理系統，為魯証資本日常業務的開展、服務實體經濟提供了堅實的技術保障；在集團內部管理方面，自主開發的期貨公司統一風控平台、投研管理中心等助力了集團公司數字化轉型和管理效率提升；另外，魯証信息技術在交易客戶端軟件、移動端服務平台以及期貨信息發佈平台的開發方面取得了一定進展。



### (五) 2022年主要工作計劃

2022年，本集團將大力推動業務轉型升級，強化營銷服務團隊建設，提升服務機構客戶能力，促進財富管理轉型，優化業務協同架構和機制，持續加強合規風控能力建設，進一步提升服務實體經濟的能力。

按照業務條線劃分，2022年本集團主要工作計劃如下：

#### 期貨經紀業務

一是繼續堅持「深耕山東、南布重兵、做強北京」的區域突破戰略，持續優化業務佈局，增設經營主體，實現區域戰略強力突破。二是強化營銷服務團隊建設，大力引進高端人才，建立市場化、具有競爭力的薪酬考核體系，實現人才建設強力突破。三是堅持以客戶為中心，以客戶需求為導向，在提升研究服務能力上實現強力突破，打造公司研究品牌，推動公司業務轉型，提高綜合競爭力。四是以重點項目為抓手，採取提升研究能力和專業服務等多種手段改善客戶結構，提高優質客戶黏性，夯實經紀業務基礎，提升經紀業務競爭力和盈利能力。全面提升風險管理能力，推進經紀業務向財富管理、風險管理進行轉型。五是充分利用中泰證券大協同發展契機，進一步加強協同對接，在業務協同工作成效上要取得強力突破。六是制定公司《文化建設提升方案》，樹立公司「穩健合規」「服務實體經濟」「專業化服務」品牌。將行業文化理念內嵌到經營管理，助力推動公司實現提級進位。七是堅持科技賦能和創新轉型發展的戰略，充分發揮互聯網運營優勢和展業優勢，進一步加強互聯網業務拓展和服務能力提升，通過互聯網平台的不斷優化迭代，不斷創新運營模式，持續推動傳統業務的互聯網轉型，助力經紀業務穩步發展。八是對標行業量化業務的先進經驗，打造量化服務核心競爭力，制定具有市場競爭力、公司與客戶雙贏的政策，形成健康的量化體系。同時利用公司上證股票期權業務成交量全市場第一、上期所成交量排名快速增長帶來的隱形影響力，向優質客戶進行推介。加大對重點區域量化業務客戶的服務支持跟蹤，將公司量化技術服務優勢轉化為業務落地優勢。九是充分發揮國家級投教基地作用，以更高的標準貫徹落實投資者教育保護宣傳工作的監管要求，加強投教產品創新，提高投教納入國民教育的覆蓋面和影響力，使期貨知識真正轉化為理性投資理念和能力，助力期貨市場持續健康發展。

## 管理層討論與分析

### 期貨投資諮詢業務

公司將繼續深化「三位一體」的研究服務支撐體系。一是繼續通過內培外引加強公司人才隊伍建設，擴大投研團隊規模。二是穩步推進上海研究分部建設，利用長三角地區金融人才和客戶資源豐富的優勢，更好響應和滿足各分支機構客戶開發與服務需求。三是繼續優化研究員內部考核機制，進一步增加反映研究水平的量化考核指標，倒逼研究員深入產業，持續提升研究水平和客戶服務能力。四是探索通過魯証期貨APP推動線上投資諮詢業務開展，提升客戶服務效率。五是進一步加強與交易所在新品種研發方面的深度合作，建立更多產業研發優勢。

### 期貨資產管理業務

一是突出人才驅動戰略，進一步加強資產管理業務專業人才隊伍建設，建立市場化程度高、富有競爭力的考核、晉升與薪酬體系，加大對高端投研人才的吸引力。二是提升主動管理能力，回歸資產管理業務本源，緊緊圍繞資管產品管理人的管理專業性、管理責任和管理水平，培養核心競爭力。三是充分發揮期貨公司在期貨衍生品領域的專業優勢，產品研發和產品創設將側重底層主要投向期貨、期權的資管產品，突出期貨特色，實施錯位競爭，打造差異化優勢。四是進一步提升風險控制能力，堅持風控前移、穩健經營的理念，確保資管業務的創新發展與風險控制能力相匹配。

### 風險管理業務

本集團將進一步完善人力資源體系，加強投研力量建設，合理調整和配置各品種各條線的資源，提高風險管理業務規模和盈利能力。一是在總結場外衍生品業務前期經驗基礎上，加大場外衍生品業務產品銷售、交易人員配置、系統開發，推進場外衍生品業務收入結構性改革，逐步形成商品和金融場外衍生品業務的協同發展。同時，加大「保險+期貨」項目開展及集團內項目協同工作，助力鄉村振興，提升集團在行業的影響力；二是加大人才隊伍引進，促進做市業務研究的廣度和深度，持續改善做市策略全流程的自動化水平，打造收益穩定，風險較低的多策略工具包，為集團未來交易模式升級奠定基礎；三是充分利用集團內客戶資源，協同做大標準倉單業務規模，同時加大含權倉單業務推廣，提升倉單服務業務高質量發展；四是充分發揮集團區域、資金、人才等優勢，做精做深做細集團優勢品種，建立戰略客戶群，深入實體產業鏈，利用含權貿易等新型貿易模式提升集團服務能力，增加基差貿易業務的規模和盈利水平。

### 信息技術

本集團將發揮信息技術的專業優勢，形成核心競爭力，快速搶佔市場。一是完善運維體系，加大人員管理及培訓力度，提高運維管理水平；二是積極推進金融科技應用，發揮互聯網+金融科技的優勢，加快本公司數字化轉型，推進「一台兩端」建設，為公司業務賦能，進一步提升服務效率和質量；三是持續完善量化服務體系，提高量化業務服務水平，保障公司量化業務系統速度處於第一梯隊；四是進一步加強信息安全建設，深入貫徹落實「十四五」規劃關於營造良好數字生態的重要思想，加強網絡安全保護。

## 管理層討論與分析

### 三、財務報表分析

#### (一) 盈利能力情況分析

報告期內，中國期貨市場保持良好發展態勢，大宗商品價格波動劇烈，投資者交易活躍度提升，本集團抓住市場機遇，堅持年初既定的方針政策，拓展網點佈局，加快營銷服務團隊建設，努力提升各項服務能力，激發業務協同潛力和活力，積極開發機構客戶和產業客戶，經紀業務和風險管理業務收入大幅增長，本集團截至2021年12月31日止年度歸屬於股東淨利潤實現大幅增長。

報告期內，本集團實現經營收入總計人民幣74,941.8萬元，較2020年度的人民幣48,881.9萬元增長53.31%；經營費用總計人民幣47,604.8萬元，較2020年度的人民幣37,562.2萬元增長26.74%；實現歸屬於股東的利潤人民幣20,435.5萬元，較2020年度的人民幣5,683.4萬元增長259.56%；實現歸屬於股東每股收益人民幣0.2元，較2020年度的人民幣0.06元增長233.33%。

#### (二) 資產結構和資產質量

報告期末，受客戶權益增加影響，本集團資產總額及負債總額均有較大幅度上漲。

報告期末，本集團資產總額人民幣205.01億元，較2020年末的人民幣129.26億元增長58.60%；負債總額人民幣180.81億元，較2020年末的人民幣106.86億元增長69.20%；歸屬於股東的淨資產為人民幣24.20億元，較2020年末的人民幣22.39億元增長8.08%。

報告期末，本集團資產總額構成如下：非流動資產為人民幣2.55億元，較2020年末的人民幣3.06億元下降16.67%，流動資產為人民幣202.45億元，較2020年末的人民幣126.20億元增長60.42%。非流動資產的減少主要為以公允價值計量且其變動計入損益的金融資產減少所致，而流動資產的增加則主要為代經紀業務客戶持有的銀行結餘增加帶來。報告期內，本集團資產均未出現重大減值跡象。

報告期末，剔除應付經紀業務客戶賬款的負債為人民幣10.3億元，較2020年末的人民幣5.15億元增長100%。本集團資產負債率為29.86%，較2020年末的18.69%增加11.17個百分點。報告期內，資產負債水平較為穩定，未因疫情而面臨任何流動資金壓力。

### （三）融資渠道和融資能力

報告期內，本公司根據市場環境和經營發展需要，未進行增發、配股、發行次級債等融資活動。

### （四）流動性水平管理情況

本公司重視流動性管理，遵循全面性、謹慎性和預見性原則，強調資金的安全性、流動性和收益性的有機結合。2021年本公司每個月流動性監管指標均達到中國證監會監管要求。

## 管理層討論與分析

### (五) 利潤表項目情況

報告期內，本集團實現所得稅前利潤人民幣270,494千元，同比增長人民幣172,604千元，增長176.32%，主要財務業績如下：

人民幣千元列示	截至12月31日止年度	
	2021年	2020年
收入	595,492	376,485
現貨交易利得／(損失)	21,756	(34,747)
淨投資利得	108,715	112,582
其他收入	23,455	34,499
<b>經營收入</b>	<b>749,418</b>	488,819
僱員成本	(277,769)	(185,584)
經紀代理的佣金	(33,128)	(12,936)
中間介紹佣金	(13,532)	(10,247)
折舊及攤銷	(17,407)	(19,206)
信用減值損失	(656)	(619)
其他經營費用	(133,556)	(147,030)
<b>經營費用</b>	<b>(476,048)</b>	(375,622)
<b>經營利潤</b>	<b>273,370</b>	113,197
應佔聯營投資的損失	(2,771)	(16,555)
其他(損失)／利得，淨額	(105)	1,248
<b>除所得稅前利潤</b>	<b>270,494</b>	97,890
所得稅費用	(66,139)	(41,117)
<b>年度利潤</b>	<b>204,355</b>	56,773

人民幣千元列示	截至12月31日止年度	
	2021年	2020年
其他綜合收益		
外幣折算差額	(1,520)	(1,689)
本年度其他綜合收益，扣除所得稅	(1,520)	(1,689)
<b>總綜合收益</b>	<b>202,835</b>	55,084
利潤歸屬於：		
— 本公司股東	204,355	56,834
— 非控制性權益	0	(61)
	<b>204,355</b>	56,773
總綜合收益歸屬於：		
— 本公司股東	202,835	55,193
— 非控制性權益	0	(109)
	<b>202,835</b>	55,084
年內每股收益歸屬於本公司股東 (以每股人民幣計)		
基本／稀釋	0.2	0.06

## 管理層討論與分析

### 1. 經營收入

2021年度，本集團實現經營收入總計人民幣749,418千元，同比增長53.31%。其中，收入人民幣595,492千元，現貨交易收入人民幣21,756千元，淨投資利得人民幣108,715千元。本集團收入結構如下：

人民幣千元列示	截至12月31日止年度				2021年比較2020年	
	2021		2020		增幅／增長	
	金額	佔比	金額	佔比	金額	比率
收入 <sup>(1)</sup>	595,492	79.46%	376,485	77.02%	219,007	58.17%
現貨交易利得／(損失)	21,756	2.9%	(34,747)	(7.11%)	56,503	(162.61%)
淨投資利得／(損失) <sup>(2)</sup>	108,715	14.51%	112,582	23.03%	(3,867)	(3.43%)
其他收入 <sup>(3)</sup>	23,455	3.13%	34,499	7.06%	(11,044)	(32.01%)
經營收入合計	749,418	100.00%	488,819	100.00%	260,599	53.31%

#### (1) 收入

報告期內，本集團收入的構成情況如下：

人民幣千元列示	截至12月31日止年度	
	2021年	2020年
佣金及手續費淨收入 <sup>1</sup>	75,459	70,890
淨利息收入 <sup>2</sup>	196,488	145,490
淨交易費返還收入 <sup>3</sup>	323,545	160,105
收入合計	595,492	376,485



註：

### 1 佣金及手續費淨收入

報告期內，本集團佣金及手續費淨收入的構成情況如下：

人民幣千元列示	截至12月31日止年度	
	2021年	2020年
<b>佣金及手續費收入</b>		
期貨和期權經紀服務	451,590	314,752
其他期貨公司的交收及結算服務收入	21,792	30,553
投資諮詢服務	307	208
資產管理服務	0	37
	<b>473,689</b>	<b>345,550</b>
<b>佣金及手續費支出</b>		
期貨交易所交易及結算費用	376,438	244,107
期貨交易所交收及結算服務支出	21,792	30,553
	<b>398,230</b>	<b>274,660</b>

報告期內，本集團實現佣金及手續費淨收入人民幣75,459千元，同比增長6.45%。

佣金及手續費收入同比增加人民幣128,139千元，增長37.08%，同時，佣金及手續費支出增加人民幣123,570千元，增長44.99%。因此綜合收入與支出因素後，佣金及手續費淨收入同比增長6.45%。

## 管理層討論與分析

### 2 淨利息收入

報告期內，本集團實現利息淨收入人民幣196,488千元，同比上升35.05%。本集團2021年度利息淨收入的構成情況如下：

人民幣千元列示	截至12月31日止年度	
	2021年	2020年
<b>利息收入</b>		
銀行存款的利息收入	231,521	148,184
存放於交易所結算機構的保證金的利息收入	57,456	46,002
買入返售金融資產利息收入	1,565	2,480
	<b>290,542</b>	196,666
<b>利息費用</b>		
支付予經紀業務客戶的利息費用	91,325	48,438
租賃負債產生的利息費用	2,105	1,659
支付予其他期貨公司的交收及結算服務利息費用	624	1,079
	<b>94,054</b>	51,176

利息收入主要來源於本集團自有資金活期利息和定期利息，以及客戶保證金活期利息。利息收入同比增加人民幣93,876千元，增長47.73%，主要原因為客戶保險金增加所致。

利息費用同比增加人民幣42,878千元，增長83.79%，主要為支付客戶的利息增加所致。

### 3 淨交易費返還收入

淨交易費返還收入系期貨交易所向本集團的交易費返還扣除本集團向客戶後續返還後的淨額。為促進期貨市場的發展，期貨交易所實行向交易所成員部分返還交易費的政策。返還的時機及計算方法的政策可由期貨交易所酌情制定及定期調整。在某些情況下，本集團會將全部或部分該等收入進一步返還給客戶。

**(2) 淨投資利得／(損失)**

報告期內，本集團實現淨投資收益人民幣108,715千元。本集團2021年度投資收益構成情況如下：

人民幣千元列示	截至12月31日止年度	
	2021年	2020年
已實現利得／(損失)：		
－以公允價值計量且其變動計入損益的金融資產	12,989	(14,998)
－以公允價值計量且其變動計入損益的金融負債	0	(23,360)
－衍生金融工具	33,805	69,261
未實現公允價值變動：		
－以公允價值計量且其變動計入損益的金融資產	719	17,581
－以公允價值計量且其變動計入損益的金融負債	0	24,304
－衍生金融工具	60,126	21,761
－現貨	(6,256)	5,094
以公允價值計量且其變動計入損益的金融資產的股利收入	7,332	12,939
	<b>108,715</b>	112,582

**(3) 其他收入**

人民幣千元列示	截至12月31日止年度	
	2021年	2020年
交易所服務費收入	21,212	32,326
軟件服務費收入	366	28
其他收入	1,877	2,145
	<b>23,455</b>	34,499

## 管理層討論與分析

### 2. 經營費用

2021年，本集團經營費用人民幣476,048千元，同比增加人民幣100,426千元，增長26.74%。具體明細如下表所示：

人民幣千元列示	截至12月31日止年度				2021年比較2020年	
	2021		2020		變化	
	金額	佔比	金額	佔比	金額	比率
僱員成本 <sup>(1)</sup>	277,769	58.35%	185,584	49.41%	92,185	49.67%
經紀代理的佣金	33,128	6.96%	12,936	3.44%	20,192	156.09%
中間介紹佣金	13,532	2.84%	10,247	2.73%	3,285	32.06%
折舊及攤銷 <sup>(2)</sup>	17,407	3.66%	19,206	5.11%	(1,799)	(9.37%)
信用減值損失 <sup>(3)</sup>	656	0.14%	619	0.16%	37	5.98%
其他經營費用 <sup>(4)</sup>	133,556	28.06%	147,030	39.14%	(13,474)	(9.16%)
經營費用合計	476,048	100.00%	375,622	100.00%	100,426	26.74%

#### (1) 僱員成本

人民幣千元列示	截至12月31日止年度	
	2021年	2020年
薪金及獎金	225,796	154,227
其他社會保障	19,731	12,859
退休金	24,235	8,594
工會經費及職工教育經費	4,512	6,715
其他福利	3,495	3,189
	277,769	185,584

#### (2) 折舊及攤銷

人民幣千元列示	截至12月31日止年度	
	2021年	2020年
使用權資產折舊	7,631	8,671
不動產及設備折舊	6,888	7,609
無形資產攤銷	1,521	1,384
長期待攤費用攤銷	1,367	1,542
	17,407	19,206

**(3) 信用減值損失**

人民幣千元列示	截至12月31日止年度	
	2021年	2020年
銀行結餘淨減值損失	504	(499)
應收款項淨減值損失	100	(847)
其他應收款淨減值損失	52	1,965
	<b>656</b>	619

**(4) 其他經營費用**

人民幣千元列示	截至12月31日止年度	
	2021年	2020年
市場推廣費用	35,989	25,716
信息系統維護費	23,778	19,438
辦公費用	19,063	14,098
保險費	17,105	27,340
諮詢費	6,568	2,736
租賃費	4,693	3,903
專業服務費	4,143	7,000
物業維護費	3,598	3,444
稅金及附加	3,095	2,014
會員費及年費	2,929	1,737
核數師酬金		
— 羅兵咸永道和普華永道	1,851	1,740
— 其他核數師	116	519
期貨投資者保障基金	868	503
預計負債	0	29,219
其他費用	9,760	7,623
	<b>133,556</b>	147,030

其他經營費用同比減少人民幣13,474千元，下降9.16%，主要是因為本年預計負債減少所致。

## 管理層討論與分析

### (六) 資產項目情況

截至2021年12月31日，本集團資產總額為人民幣20,500,658千元，同比增長58.60%。其中，現金類資產為人民幣18,994,591千元，同比增長63.68%；金融投資類資產為人民幣1,024,928千元，同比增長4.83%；其他資產為人民幣481,139千元，同比增長40.2%。本集團資產總額情況如下：

人民幣千元列示	截至 2021年 12月31日	截至 2020年 12月31日	2021年12月31日 比較2020年12月31日	
			金額	%
現金類資產	<b>18,994,591</b>	11,604,724	7,389,867	63.68%
金融投資類資產	<b>1,024,928</b>	977,731	47,197	4.83%
其他資產	<b>481,139</b>	343,192	137,947	40.2%
合計	<b>20,500,658</b>	12,925,647	7,575,011	58.60%

#### 1. 現金類資產

截至2021年12月31日，本集團現金類資產同比增加人民幣7,389,867千元，增長63.68%，本集團現金類資產組合構成情況如下：

人民幣千元列示	截至 2021年 12月31日	截至 2020年 12月31日	2021年12月31日 比較2020年12月31日	
			金額	%
存放於交易所結算機構的 保證金	<b>8,629,011</b>	6,196,152	2,432,859	39.26%
代客戶持有的銀行結餘	<b>9,415,547</b>	4,723,619	4,691,928	99.33%
現金及銀行結餘	<b>950,033</b>	684,953	265,080	38.70%
現金類資產合計	<b>18,994,591</b>	11,604,724	7,389,867	63.68%

現金類資產變動主要體現在存放於交易所結算機構的保證金和代持客戶資金方面，存放於交易所結算機構的保證金為人民幣8,629,011千元，佔本集團資產總額的42.09%，同比增加人民幣2,432,859千元，增長39.26%；代客戶持有的銀行結餘為人民幣9,415,547千元，佔本集團資產總額的45.93%，同比增加人民幣4,691,928千元，增長99.33%。現金及銀行存款為人民幣950,033千元，佔本集團資產總額的4.63%，同比增加人民幣265,080千元，增長38.70%。

## 2. 金融投資類資產

截至2021年12月31日，本集團金融投資類資產同比增加人民幣47,197千元，增長4.83%，本集團金融投資類資產組合構成如下：

人民幣千元列示	截至 2021年 12月31日	截至 2020年 12月31日	2021年12月31日 比較2020年12月31日 金額	%
以公允價值計量且其變動計入損益的金融資產 <sup>(1)</sup>	632,579	539,767	92,812	17.19%
以公允價值計量且其變動計入其他綜合收益的金融資產	1,400	1,400	-	-
聯營投資	25,377	41,235	(15,858)	(38.46%)
衍生金融資產	243,882	90,291	153,591	170.11%
買入返售金融資產 <sup>(2)</sup>	121,690	305,038	(183,348)	(60.11%)
<b>金融投資類資產合計</b>	<b>1,024,928</b>	<b>977,731</b>	<b>47,197</b>	<b>4.83%</b>

### (1) 以公允價值計量且其變動計入損益的金融資產

	2021年 12月31日	2020年 12月31日
<b>非流動資產</b>		
私募證券投資基金	89,176	49,693
資產管理計劃	9,871	-
信託計劃	6,004	12,914
收益質證	5,012	101,014
共同基金	4,958	-
	<b>115,021</b>	<b>163,621</b>
<b>流動資產</b>		
收益憑證	206,869	113,346
資產管理計劃	136,972	115,636
私募證券投資基金	131,246	60,434
共同基金	31,760	-
信託計劃	7,152	45,892
銀行理財產品	3,551	40,831
上市權益類證券	8	7
	<b>517,558</b>	<b>376,146</b>
<b>合計</b>	<b>632,579</b>	<b>539,767</b>

## 管理層討論與分析

### (2) 買入返售金融資產

截至2021年12月31日，本集團買入返售金融資產為人民幣121,690千元，較上年減少人民幣183,348千元，主要因為開展國債逆回購業務減少所致。

	2021年 12月31日	2020年 12月31日
按資產類別分析：		
— 債務證券	—	222,575
— 倉單質押融資 <sup>(1)</sup>	121,690	82,463
	121,690	305,038

注(1)：本集團收取標準倉單作為倉單質押融資的質押物，該等質押物可以用於再次質押。於2021年12月31日，本集團已接受的可再次質押的擔保物公允價值為人民幣157,706千元(2020年12月31日：人民幣135,280千元)。這些抵押品均被重新質押為保證金存款(2020年12月31日：無抵押品再質押)

### 3. 其他類資產

截至2021年12月31日，本集團其他類資產為人民幣481,139千元，同比增長人民幣137,947千元，增幅40.20%，本集團其他類資產組合情況如下：

人民幣千元列示	截至 2021年 12月31日	截至 2020年 12月31日	2021年12月31日 比較2020年12月31日	
			金額	%
不動產、工廠及設備	41,297	38,245	3,052	7.98%
無形資產	7,148	6,768	380	5.61%
其他非流動資產	21,885	22,559	(674)	(2.99%)
遞延所得稅資產	776	856	(80)	(9.35%)
結算擔保金	40,608	31,346	9,262	29.55%
合同資產	18,835	6,462	12,373	191.47%
現貨	44,995	114,533	(69,538)	(60.71%)
其他流動資產	305,595	122,423	183,172	149.62%
其他資產合計	481,139	343,192	137,947	40.20%



## (七) 負債項目情況

截至2021年12月31日，本集團負債總額為人民幣18,081,062千元，同比增加人民幣7,394,809千元，增長69.20%。其中，應付經紀業務客戶賬款為人民幣17,050,860千元，同比增長67.63%。本集團主要負債總額變動情況如下：

人民幣千元列示	截至 2021年 12月31日	截至 2020年 12月31日	2021年12月31日 比較2020年12月31日	
			金額	%
合同負債	12,344	20,446	(8,102)	(39.63%)
遞延所得稅負債	24,491	6,242	18,249	292.36%
其他非流動負債	25,449	28,615	(3,166)	(11.06%)
其他流動負債	817,645	312,592	505,053	161.57%
當期所得稅負債	9,394	6,614	2,780	42.03%
衍生金融負債	140,002	111,073	28,929	26.05%
應付經紀業務客戶賬款	17,050,860	10,171,452	6,879,408	67.63%
預計負債	877	29,219	(28,342)	(97.00%)
負債合計	18,081,062	10,686,253	7,394,809	69.20%

## 1. 應付經紀業務客戶賬款

截至2021年12月31日，本集團應付經紀客戶款項為人民幣17,050,860千元，佔本集團負債總額的94.3%，同比增加人民幣6,879,408千元，增長67.63%。本集團應付經紀客戶款項組合構成情況如下：

人民幣千元列示	截至 2021年 12月31日	截至 2020年 12月31日	2021年12月31日 比較2020年12月31日	
			金額	%
境內				
個人客戶	5,545,293	5,197,420	347,873	6.69%
法人客戶	11,505,567	4,974,032	6,531,535	131.31%
境外	—	—	—	—
合計	17,050,860	10,171,452	6,879,408	67.63%

## 管理層討論與分析

### (八) 權益項目情況

截至2021年12月31日，本集團權益總額為人民幣2,419,596千元，同比增加8.05%，本集團權益構成情況如下：

人民幣千元列示	截至 2021年 12月31日	截至 2020年 12月31日	2021年12月31日 比較2020年12月31日 金額	%
股本	1,001,900	1,001,900	-	-
股本溢價	650,630	650,630	-	-
其他儲備	334,054	282,453	51,601	18.27%
留存收益	433,012	304,411	128,601	42.25%
權益合計	2,419,596	2,239,394	180,202	8.05%

### (九) 資產押記

於2021年12月31日，賬面價值人民幣4,701千元的大宗商品抵押於期貨交易所充抵交易保證金(2020年12月31日：人民幣3,159千元)。

### (十) 匯率波動風險及應對措施

本集團所持有的外幣資產及負債相對於總資產及負債並不重大。按本集團的收益結構衡量，大部分業務交易以人民幣結算，外幣交易收入佔比並不重大。因此，本集團認為其外匯風險不重大。截至2021年12月31日，本集團暫時並無使用任何衍生財務工具對沖匯率風險。

### (十一) 預計負債

本集團擔任5個資產管理計劃的管理人，該等資產管理計劃設立於2017年11月至2018年5月間，且均由一家股份制商業銀行代銷。該等資產管理計劃出現虧損並於2018年12月進入清算期。

為妥善處理上述問題，自2021年2月起，本集團配合代銷機構與清算開始日持有該計劃的投資者進行協商。截至2021年12月31日，本集團與大部分投資者達成一致，並相應支付人民幣28,342千元。餘額人民幣877千元反映了對剩餘未達成一致投資者風險敞口的最佳估計。此外，本集團認為未來向其他相關方進行補償導致財務資源進一步流出的可能性極低。

本集團正以該等資產管理計劃管理人的身份通過訴訟、仲裁等手段，進一步減少虧損。

### (十二) 或有事項

上述提及的5個資產管理計劃的一位投資者向濟南仲裁委員會申請仲裁，要求本集團賠償人民幣855千元。另外，截至2021年12月31日，待協商的其他投資者合計虧損為人民幣25百萬元。除此之外，本集團不涉及其他重大或有事項。

### (十三) 資產負債率

項目	截至 2021年 12月31日	截至 2020年 12月31日	2021年比2020年 同期增減	截至 2019年 12月31日
資產負債率(%)	<b>29.86</b>	18.69	增加11.17個 百分點	13.97

## 管理層討論與分析

### 四、員工結構、薪酬及培訓情況

本公司員工結構詳情請參見本報告第三章「三、員工基本情況」。

報告期內，本集團薪酬開支總額為人民幣27,776.9萬元。具體情況如下(金額以人民幣千元列示)：

	截至12月31日止年度	
	2021年	2020年
薪金及獎金	225,796	154,227
其他社會保障	19,731	12,859
退休金	24,235	8,594
工會經費及職工教育經費	4,512	6,715
其他福利	3,495	3,189
	<b>277,769</b>	185,584

### 五位最高薪酬人士

報告期內，五名最高薪酬人士不包括任何董事或監事(2020年：不包括任何董事或監事)。五名最高薪酬人士的年度薪酬詳情如下：

	截至12月31日止年度	
	2021年	2020年
薪金、津貼及其他福利	8,854	6,599
獎金	2,055	1,015
	<b>10,909</b>	7,614

五名最高薪酬人士薪酬屬於以下範疇：

	截至12月31日止年度	
	2021年	2020年
人民幣1,000,001至人民幣1,500,000	—	3
人民幣1,500,001至人民幣2,000,000	3	2
人民幣2,000,001至人民幣2,500,000	1	—
人民幣2,500,001至人民幣3,000,000	1	—
	<b>5</b>	5

本公司依據適用的中國法律法規，結合行業特點和業務發展需要，注重薪酬水平的外部競爭力及薪酬制度的內部公平性，堅持效率優先、兼顧公平，實行以市場水平為定薪依據，以績效考核結果為分配導向的薪酬體系；制定《員工薪酬管理辦法》《員工考核指導意見》等薪酬考核制度，根據市場變化及戰略規劃更新《客戶經理考核管理辦法》《績效考核管理辦法》《經營主體分類管理辦法》等考核制度，以加強員工薪酬考核管理，強化業績、能力導向，充分發揮薪酬考核的激勵約束作用，吸引、留住人才，調動各類員工的積極性；本公司依據中國的勞動法、社會保險法以及各地規章制度要求，依法合規為員工簽訂勞動合同建立勞動關係，並足額繳納社會保險（養老保險、醫療保險、失業保險、工傷保險、生育保險）和住房公積金；建立企業年金製度，進一步健全養老保障體系，提高公司員工退休待遇水平。

報告期內，本公司根據發展戰略、經營目標，聚焦人才建設與培養，針對不同類別、不同層次的人才分級、分類，著力先進經驗的萃取與轉化，搭建基於崗位勝任能力的崗位培訓體系。一是聚焦崗位勝任力提升，搭建經營主體基本崗崗位培訓體系、交割聯絡員崗位培訓體系，共組織57次內訓、10次協會交易所直播培訓，製作微課程142節。二是聚焦先進經驗的萃取與轉化，加大分享式學習、專題交流討論會頻次，組織的經營主體負責人領導力提升、財富管理業務交流(2期)、解決方案課程開發與呈現技巧(2期)、助力「三個一」人才建設工程的招聘面試技巧專項培訓6個培訓項目中，均設置了專題交流環節，注重培訓實效；並組織優秀解決方案課件，2020年度優秀單位負責人、明星客戶經理開展優秀經驗分享，在E-learning學習平台中展播，為員工賦能。

## 五、分支機構、附屬公司變動及對業績影響

### （一）報告期內分支機構及附屬公司變動情況

#### 1. 本公司分支機構變動情況

報告期內，本公司於2021年5月24日完成上海營業部同城遷址；2021年6月1日完成寧波營業部同城遷址；2021年8月3日完成淄博營業部同城遷址；2021年9月28日完成青島營業部同城遷址；2021年10月11日完成濰坊營業部同城遷址；2021年10月12日完成上海分公司同城遷址；2021年12月3日完成廣州營業部同城遷址。

## 管理層討論與分析

報告期內，本公司杭州營業部變更為杭州分公司。

報告期內，本公司未設立和終止分支機構。

### 2. 本集團附屬公司變動情況

報告期內，魯証國際期貨有限公司於2021年4月22日完成註銷關閉；JINOVA S.A.於瑞士當地時間2021年10月11日完成註銷關閉。

報告期內，本公司未設立附屬公司。

### (二) 報告期內分支機構及附屬公司變動對業績的影響

本公司分支機構變動對業績的影響

報告期內，本公司分支機構變動對業績並無重大影響。

本集團附屬公司變動對業績的影響

報告期內，本集團附屬公司變動使得本公司減虧人民幣1,271.04萬元。

## 六、重大投融資情況

### (一) 重大投資情況

報告期內，本集團對聯營企業山東交易市場清算所有限公司增資人民幣500萬元。

### (二) 重大融資情況

報告期內，本集團無重大融資情況。

## 七、重大資產處置、收購、置換、剝離及重組其他公司情況

報告期內，本公司並無任何重大資產處置、收購、置換、剝離及重組其他公司情況。

## 八、可能面臨的風險、不確定性及應對措施

### (一) 可能面臨的主要風險

本集團可能面臨的風險包括市場風險、信用風險、流動性風險、操作風險、合規風險等。上述風險由本集團經營活動中的各種不確定性引起。

1. 市場風險：本集團因市場價格或利率變動而承受損失的風險。本集團面臨的主要為權益類資產價格風險、商品價格風險、期權定價風險、對沖風險和利率風險。
2. 流動性風險：可用資金無法滿足經營中負債或資金償付義務的資金流動性風險，無法以市場價格買進或賣出期貨、現貨、期權合約的交易流動性風險。
3. 信用風險：本集團因對手方不願或不能履行合約責任而承受損失的風險。本集團面臨的主要為違約風險、交割風險。
4. 操作風險：一系列非金融性問題如不完善的內部操作過程、人員、系統或外部事件而導致損失的風險。
5. 合規風險：因業務活動或員工行為違反法律、法規及監管規則使本集團或本集團員工遭受法律制裁，被採取監管措施，給予自律處分，承受經濟損失或聲譽損失的風險。

### (二) 採取的應對措施

#### 1. 總體應對措施

##### (1) 建立科學、有效的風險管理組織架構

本公司董事會是風險管理的最高決策機構，下設風險控制委員會、審計委員會對重大風險事項進行審議、審計；監事會負責對董事會的風險管理履職情況進行監督；經營管理層負責組織開展公司日常全面風險管理工作；首席風險官負責組織、協調、落實各類全面風險管理工作；合規風控部是公司全面風險管理的歸口管理部門，負責具體風險管理工作的實施並評估其有效性；其他各職能部門和分支機構各自設置合規風控崗，負責組織本單位各類風險的識別、評估、應對及報告工作。

## 管理層討論與分析

### (2) 持續完善法人治理結構

本公司不斷規範股東大會運作機制，完善法人治理結構，以確保所有股東特別是中小股東享有平等地位，維護中小股東的利益；確保董事會對本公司的戰略性指導和對本公司經營管理層的有效監督，充分發揮董事會各專業委員會及本公司獨立非執行董事的作用；充分發揮監事會對董事會、經營管理層和本公司財務狀況的監督作用；確保能夠及時準確地披露與本公司有關的任何重大事項。

### (3) 持續完善全面風險管理體系

本集團的風險管理內容涵蓋本集團所有部門，滲透到各業務環節，貫穿業務始終，以本公司整體為單位匯總各業務分支、子公司的風險信息、業務數據，進行風險統籌分析管理，集中監管報告。

### (4) 持續強化風險意識

本集團重視全體員工風險意識、風控能力的培養，通過在本集團內部頻繁開展講座及培訓，不斷提高全體員工對風險的識別和防範能力，強化全員風險管理意識，培育良好的風險管理文化，保障本集團風險管理總體目標的實現。

## 2. 針對主要風險的應對措施

### (1) 市場風險

- (i) 本公司建立系統的投資機制，持續加強對金融市場的分析，要求業務部門在進行新的投資項目前向本公司經營管理層提交申請，說明交易性質，分析潛在的市場風險、可能出現的後果。
- (ii) 本公司採用多樣化交易策略，避免資金使用過於集中，減少系統性風險損失，加強利率和匯率風險研究，提高資金使用決策的前瞻性，經自有資金投資決策委員會通過規範的流程確定計劃是否可行。
- (iii) 本集團交易和風險控制過程中採用量化指標跟蹤監控各類風險限額，加強對敞口限額、集中度限額、預設預警線、止損線和持倉規模的監控，安排專人監控，強化風險對沖，以減少市場價格發生劇烈波動或與預期不符時造成的損失。



### (2) 信用風險

- (i) 對於涉及商品期現貨交易和風險管理業務的信用風險，本集團建立客戶信用評估制度，根據本集團風控人員評估以及獨立第三方的調查，對現有客戶及潛在客戶的信用進行評級，並根據客戶的財務狀況和與本集團合作經歷調整其信用評級。在簽訂合同前，本集團根據評級結果決定是否與其簽訂合約或在貿易合同中約定提高利息或商品價格等以補償本集團承擔的信用風險。
- (ii) 對於涉及期貨經紀業務的信用風險，在與客戶簽訂經紀合同時，本公司通過評估客戶的資產、期貨專業知識、交易經驗、風險承擔能力等對其進行風險評級，據此向其提供適當的服務並執行相應的風控措施。本公司要求客戶提供的保證金高於中國期貨交易所規定的最低保證金。當客戶保證金不足時，相關風控人員將根據客戶過往交易經歷和信譽嚴格遵守本公司內控制度對其進行強行平倉措施，既可控制穿倉風險，也可留存優質客戶。

### (3) 流動性風險

- (i) 建立淨資本風險評估和監控系統，對公司淨資本等風險監管指標進行持續監控。
- (ii) 加強對大額資金的實時監控和管理，以實現集中資金分配及協同式流動性風險管理。
- (iii) 不定期對風險監管指標進行壓力測試，仿真市場價格發生劇烈波動、市場流動性嚴重不足或宏觀經濟環境發生巨大變化時對本公司重要監管指標和現金流的影響，據此制定預防措施和應急預案。
- (iv) 在商品交易及風險管理業務中，選擇現貨市場交易活躍的商品開展業務，在期權業務中嚴格控制頭寸比率，以降低交易流動性風險。

### (4) 操作風險

- (i) 本公司制定並嚴格執行成文的內部控制制度及工作流程，內容涵蓋本公司各業務條線，包括人事行政、經紀業務、居間人管理、交易、結算、交割、合規內控、風險控制、法律事務、反洗錢、客戶服務、財務管理、信息技術、研發及投資者教育、資產管理、期權業務等，並隨法律法規、監管要求和新業務的開展不斷拓展和完善。

## 管理層討論與分析

- (ii) 本公司持續梳理各業務條線風險點，形成控制列表，並持續完善流程、強化責任追究，提高員工業務操作水平，努力降低因內部操作流程和人員工作失誤帶來的操作風險。嚴格落實造成操作風險或有效避免操作風險單位或個人的獎懲措施，並於內部積極反思整改，避免同類風險再次出現。
- (iii) 為避免員工道德風險，本公司以人為本，建立了公開、公平、公正的薪酬、晉升等激勵方法，為員工創造良好的發展環境，強化員工責任心與愛崗敬業精神，開展職業道德培訓，規範從業人員的操作行為，禁止利益輸送和市場操縱行為，降低人為操作風險發生的可能。
- (iv) 本公司有嚴格的內部審計制度，設置審計稽核部定期稽核本公司內控體系、各經營主體資金運營及財務收支、本公司職能部門業務流程及崗位職責履行情況的合理性、合法性及有效性。對審計稽核過程中發現的違規、違法問題提出整改意見並督促落實。

### **(5) 合規風險**

- (i) 本公司建立了完善的合規管理制度和組織體系，設置了首席風險官負責本公司的風險管理、內控合規、審計稽核等工作。
- (ii) 本公司於各分支機構和總部職能部門設置合規風控管理人員，強化事前、事中風險控制。
- (iii) 本公司合規風控部與審計稽核部在首席風險官的指導下開展工作，通過及時解讀最新法律法規、組織合規培訓、給予合規諮詢、開展內部審計等方式，降低合規風險發生的可能性。

## 一、主要業務

本公司是一家期貨公司，本集團的業務範圍詳見本報告第三章「六、業務基本情況」。

## 二、業績及末期股息

截至2021年12月31日止年度，本集團業績詳見本報告第十四章具體內容。

董事會建議派發截至2021年12月31日止年度的末期股息（「2021年末期股息」）每10股人民幣0.18元（含稅），總計分派股息人民幣18,034,200元（截至2020年12月31日止年度總計分派股息人民幣23,644,840元）。2021年末期股息分派方案需經股東將於2022年6月28日召開的股東週年大會（「股東週年大會」）批准後方可生效。2021年末期股息批准生效後，將以人民幣向內資股股東支付，以港幣向H股股東支付。港幣實際發放金額按照股東週年大會召開前五個工作日中國人民銀行公佈的人民幣兌換港幣平均基準匯率計算。本公司預期將於2022年8月10日或前後派付2021年末期股息。

根據《中華人民共和國個人所得稅法》、《中華人民共和國個人所得稅法實施條例》、《國家稅務總局關於發佈〈非居民納稅人享受稅收協議待遇管理辦法〉的通知》（國家稅務總局公告2015年第60號）、《國家稅務總局關於國稅發[1993]045號文件廢止後有關個人所得稅徵管問題的通知》（國稅函[2011]348號）、其他相關法律及法規以及其他監管文件，本公司作為預扣稅代理人，須就向H股個人持有人分派的股息預扣及繳付個人所得稅。然而，根據中國與H股個人持有人居住國家（地區）簽訂的稅收條約，以及中國內地與香港（或澳門）簽訂的徵稅安排，H股個人持有人可能有權享有若干稅務優惠待遇。一般情況下，對於H股個人持有人，本公司將於分派股息時，代表H股個人持有人按10%的稅率預扣及繳付個人所得稅。然而，適用於境外H股個人持有人的稅率或會因中國與H股個人持有人居住國家（地區）簽訂的稅收條約而異，而本公司將會據此於分派股息時，代表H股個人持有人預扣及繳付個人所得稅。

對於非居民企業H股持有人即以非個人股東名義持有本公司股份的任何股東，包括但不限於香港中央結算（代理人）有限公司、其他代理人、受託人或以其他團體或組織的名義登記的H股持有人，本公司將根據《國家稅務總局關於中國居民企業向境外H股非居民企業股東派發股息代扣代繳企業所得稅有關問題的通知》（國稅函[2008]897號）的規定，按10%的稅率代該等H股持有人預扣及繳付企業所得稅。

## 董事會報告

如本公司H股股東對上述安排有任何疑問，可向彼等的稅務顧問諮詢就有關於中國內地、香港及其他國家(地區)擁有及處置本公司H股股份所涉及的稅務影響的意見。

### 三、業務審視

有關本集團年內業務的審閱及對未來業務發展的討論載於本報告第25至34頁。主要財務關鍵表現指標對本集團年內表現的分析載於本報告第35至50頁。報告期內及自財政年度結束以來對本集團有重大影響的重大事件詳情載於本報告第88至105頁。有關本集團可能面對的主要風險及不明朗因素載於本報告第54至57頁。與僱員、客戶及供貨商的主要關係分別載於本報告第51至52頁及第65頁。

### 四、董事及董事履歷

#### (一) 董事

於報告期內及於本報告日期，本公司董事包括執行董事鐘金龍先生及梁中偉先生，非執行董事劉洪松先生(於2021年3月10日辭任)、胡開南先生、劉心義先生(於2021年6月17日獲委任)、明鋼先生及劉峰先生、獨立非執行董事高竹先生(於2022年3月10日辭任)、王傳順先生(於2022年3月10日辭任)、李大鵬先生(於2021年10月7日辭任)、鄭堅平先生、陳華先生(於2022年3月10日獲委任)及王新宇先生(於2022年3月10日獲委任及於2022年3月14日辭任)。

截至報告期末，董事會有三名獨立非執行董事，並遵守《上市規則》中有關委任至少三名獨立非執行董事及其中至少一名獨立非執行董事必須具備適當的專業資格，或具備適當的會計或相關的財務管理專長的規定。王新宇先生於2022年3月14日辭任後，本公司獨立非執行董事人數低於《上市規則》規定的董事會中獨立非執行董事人數至少為3名且不低於董事會成員人數三分之一的要求，亦不滿足至少一名獨立非執行董事必須具備適當的會計或相關的財務管理專長的規定。董事會將採取措施，以在切實可行的情況下盡快遵守相關要求。

董事會成員之間(特別是董事長)在財務、業務、家屬或其他重大/相關方面不存有任何關係。

#### (二) 董事履歷

請見本報告第九章「一、董事、監事和高級管理人員基本情況(一)董事會」的載列內容。

## 五、董事及監事服務合約

根據《上市規則》第19A.54條及19A.55條，各董事及監事已與本公司訂立服務合約，當中規定就(其中包括)遵守相關法例及法規、遵從《公司章程》及仲裁條文。

該等服務合約的主要詳情為(a)自簽訂之日起為期三年；及(b)可根據各自的條款終止。服務合約可根據《公司章程》以及適用法例、規則或法規續約。

除上文所披露者外，概無董事或監事，或其關聯的實體與本公司訂有或擬訂立服務合約一年內屆滿或可由僱主於一年內終止而毋須支付賠償(不包括法定賠償)。

## 六、董事、監事及最高行政人員於股份、相關股份及債權證之權益及淡倉

於2021年12月31日，本公司各董事、監事及最高行政人員概無在本公司或其任何相聯法團(定義見《證券及期貨條例》第XV部)的股份、相關股份或債權證中擁有任何根據《證券及期貨條例》第XV部第7及8分部須知會本公司及香港聯交所的權益或淡倉(包括根據《證券及期貨條例》的該等條文被當作或視為擁有的權益或淡倉)，或根據《證券及期貨條例》第352條須登記於該條所指登記冊的權益或淡倉，或根據《標準守則》須知會本公司及香港聯交所的權益或淡倉。

## 董事會報告

### 七、主要股東於股份及相關股份之權益及淡倉

於2021年12月31日，就董事所知，下列人士（並非本公司董事、監事或最高行政人員）於本公司股份或相關股份中擁有根據《證券及期貨條例》第XV部第2及3分部須向本公司披露，或已記錄於本公司根據《證券及期貨條例》第336條須存置的登記冊內之權益或淡倉：

股東名稱	股份類別	身份	持有的 股份數目	佔已發行 股份總額的 概約百分比	佔相關股份 類別中的 概約百分比
中泰證券股份有限公司 (前稱齊魯證券有限公司) <sup>(1)</sup>	內資股	實益擁有人	632,176,078 (好倉)	63.10%	87.22%
萊蕪鋼鐵集團有限公司 <sup>(1),(2)</sup>	內資股	受控法團權益	632,176,078 (好倉)	63.10%	87.22%
山東鋼鐵集團有限公司 <sup>(2)</sup>	內資股	受控法團權益	632,176,078 (好倉)	63.10%	87.22%
CM International Capital Limited <sup>(3)</sup>	H股	實益擁有人	18,211,000 (好倉)	1.82%	6.57%
CMIG International Capital Limited (中民投國際資本 有限公司) <sup>(3)</sup>	H股	受控法團權益	18,211,000 (好倉)	1.82%	6.57%
China Minsheng Investment Group Corp., Ltd. (中國民 生投資股份有限公司) <sup>(3)</sup>	H股	受控法團權益	18,211,000 (好倉)	1.82%	6.57%
徐桂琴	H股	實益擁有人	18,276,000 (好倉)	1.82%	6.59%

以上計算基準為於2021年12月31日，本公司已發行724,810,000股內資股及277,090,000股H股，即合共1,001,900,000股。



註：

- (1) 萊蕪鋼鐵集團有限公司直接持有中泰證券股份有限公司(前稱齊魯證券有限公司)約46.37%股權，為中泰證券股份有限公司的控股公司。因此，就《證券及期貨條例》第XV部而言，萊蕪鋼鐵集團有限公司被視為於中泰證券股份有限公司持有的632,176,078股(好倉)內資股股份中擁有權益。
- (2) 萊蕪鋼鐵集團有限公司由山東鋼鐵集團有限公司擁有100.00%權益。因此，就《證券及期貨條例》第XV部而言，山東鋼鐵集團有限公司被視為於萊蕪鋼鐵集團有限公司間接持有的632,176,078股(好倉)內資股股份中擁有權益。
- (3) CM International Capital Limited直接持有本公司18,211,000股(好倉)H股。根據China Minsheng Investment Group Corp., Ltd.(中國民生投資股份有限公司)於2018年10月4日呈交予香港聯交所的披露權益表格數據顯示，CMIG International Capital Limited(中民投國際資本有限公司)持有CM International Capital Limited的100%股權，China Minsheng Investment Group Corp., Ltd.(中國民生投資股份有限公司)及CMI Financial Holding Corporation(其為China Minsheng Investment Group Corp., Ltd.(中國民生投資股份有限公司)全資擁有的中民投亞洲資產管理有限公司全資擁有)分別持有CMIG International Capital Limited(中民投國際資本有限公司)的31.5%及68.5%股權。因此，就《證券及期貨條例》第XV部而言，China Minsheng Investment Group Corp., Ltd.(中國民生投資股份有限公司)，中民投亞洲資產管理有限公司，CMI Financial Holding Corporation及CMIG International Capital Limited(中民投國際資本有限公司)均被視為於CM International Capital Limited持有的本公司18,211,000股(好倉)H股股份中擁有權益。

除上文所披露外，於2021年12月31日，董事並不知悉任何其他人士(除本公司董事、監事或最高行政人員外)於本公司股份或相關股份中擁有根據《證券及期貨條例》第XV部第2及3分部須向本公司披露的權益或淡倉，或根據《證券及期貨條例》第336條須存置在本公司登記冊中記錄的權益或淡倉。

## 八、本公司、董事、監事及高級管理人員受處罰及整改情況

2021年1月，因本公司存在後台部門部分員工為本公司推薦客戶，並領取業務提成的情況，上述行為違反了《期貨公司監督管理辦法》(中國證監會令第155號)第五十條的規定，根據《期貨公司監督管理辦法》第一百零九條的規定，中國證監會山東監管局對本公司採取責令改正的行政監管措施。

針對上述情況，本公司採取了積極的整改措施，並經中國證監會山東監管局驗收檢查通過。一是解除後台部門相關員工的客戶對應關係；二是修訂相關制度、梳理崗位職責；三是組織自查，確保相關問題完成整改。

## 董事會報告

### 九、本公司履行社會責任情況

#### (一) 本公司履行社會責任情況

本公司牢固樹立和維護誠信守法、合規經營、公平公正的良好企業形象，依法納稅，主動承擔促進社會經濟發展和推動期貨行業進步的義務，為我國期貨市場的平穩健康發展作出了積極貢獻。

本公司重視為員工成長髮展提供良好平台，嚴格按照《中華人民共和國勞動法》和勞動合同為員工提供薪酬、晉升機會、工作時間、假期、平等機會、多元化、反歧視及其他待遇及福利，持續加大各類人才教育培養力度。

本公司力求成為優秀的企業公民，熱心支持社會公益事業，通過參與公益活動等方式，積極履行社會責任。

報告期內，本公司不存在重大環保問題或其他重大社會安全問題。

#### (二) 本公司參與扶貧工作情況

截至報告期末，本公司充分發揮專業優勢，在金融支持鄉村振興方面做了大量工作，已與12個國家級貧困縣簽訂結對幫扶協議。在2020-2021年期貨公司扶貧工作情況考評中，本公司從參評的136家期貨公司中脫穎而出，取得了第5名的好成績，並先後榮獲《期貨日報》《證券時報》「最佳精準扶貧及愛心公益獎」、和訊網「社會責任金融機構」、《大眾日報》「2020山東社會責任企業」榮譽稱號，新疆麥蓋提縣紅棗「保險+期貨」項目榮獲鄭商所「保險+期貨」試點建設優秀項目獎。2021年以來，本公司累計開展「保險+期貨」項目90餘個，涉及山東、黑龍江、遼寧、新疆11個省43個縣區，玉米、大豆、花生、紅棗、雞蛋等9個品種，項目總承保規模覆蓋農產品種植面積約70萬畝，覆蓋農戶約6萬戶。在項目數量、規模以及創新模式等方面，本公司一直處於行業前列，在不斷積累風險管理能力的同時，打造出金融服務「三農」的「魯証名片」。



## 十、暫停辦理股份過戶登記手續

為確定有權出席股東週年大會的股東名單，本公司將於2022年5月29日至2022年6月28日(首尾兩天包括在內)期間暫停辦理股份過戶登記手續。凡於2022年6月28日名列本公司股東名冊的股東均有權出席股東週年大會並於會議上投票。H股股東如欲出席股東週年大會，於2022年5月27日下午4時30分前，將所有股份過戶文件連同有關股票一併送達本公司H股股份過戶登記處香港中央證券登記有限公司，地址為香港灣仔皇后大道東183號合和中心17樓1712-1716號舖。

## 十一、其他披露事項

### (一) 獲准許的補償條文

報告期內，本公司已為全體董事、監事及高級管理人員投購適當的責任保險，以保障彼等因企業活動所產生的責任賠償。

### (二) 管理合約

報告期內，概無訂立或存在有關本公司全部或任何重大部分業務的管理及行政合約。

### (三) 環境政策與表現

本集團屬於低能耗、輕污染的非製造類金融企業，在日常運營過程中對環境的主要影響為耗紙、耗電、耗水、汽車尾氣等。本集團嚴格遵守《中華人民共和國環境保護法》、《中華人民共和國大氣污染防治法》等國家環境保護相關法律、法規進行日常經營，積極倡導環保理念並付諸於行動。

本集團已對消耗品(如碳粉盒和紙張)持續實施內部回收措施，以減少業務運營對資源的耗用和環境的影響。本集團鼓勵員工打印時採用雙面打印，收集單面紙張作為再循環利用。

本集團在辦公室、營業部等場所推行節能措施，鼓勵員工減少不必要的照明和空調使用。通過實施上述政策及措施，本集團提升了整體的環保意識，有效節約了能源。

## 董事會報告

### (四) 遵守法律及法規

本公司已嚴格遵守中國《公司法》、《期貨交易管理條例》、《期貨公司監督管理辦法》、《上市規則》、《證券及期貨條例》以及中國及香港的相關法律法規。

### (五) 與主要持份者的關係

#### 1. 員工

員工被視為本集團最重要和具有價值的資產。本集團建立了完善的人力資源管理制度和流程，規範用工、切實保護職工的權益；通過薪酬福利及年度考核計劃，獎勵及表揚表現優秀的員工；並通過培訓等方式提升員工的職業能力和職業發展空間。

詳情請參見本報告第六章「四、員工結構、薪酬及培訓情況」一節。

#### 2. 主要客戶及供貨商

本集團為多個行業的個人及機構客戶提供服務。本公司的大客戶主要為機構客戶及高淨值個人。截至2021年12月31日止年度，來自本公司前五大客戶的收益佔營運收入的比例不足30%。

由於業務性質，本公司並無主要供貨商。

### (六) 董事構成競爭的業務

報告期內，本公司董事及其聯繫人(定義見《上市規則》)概無於任何與本公司及/或其附屬公司的業務有直接或間接競爭或可能構成競爭的業務中擁有權益。

### (七) 董事、監事擁有重大權益的重要交易、安排或合約

報告期內，除本報告第十章「三、關連交易」所披露外，本公司或其附屬公司均沒有訂立與本集團業務有關及本公司董事或監事或與董事或監事有關連的實體擁有重大權益(不論直接或間接)且於報告期內仍然有效的任何重要交易、安排或合約。

### (八) 股票掛鈎協議

報告期內，本公司並無訂立任何股票掛鈎協議。

### (九) 儲備及可供分派予股東的儲備

報告期內，本集團儲備、可供分派予股東的儲備變動情況列載於本報告合併財務報表附註33及「合併權益變動表」。

### (十) 優先購買權

根據中國法律及《公司章程》的規定，目前本公司並無優先購買權安排。

### (十一) 董事、監事能獲購入股份或債權證

報告期內，概無本公司的董事、監事或彼等各自配偶或未滿18歲的子女通過購入本公司股份或債權證的方式而獲得的權利，或由彼等行使任何該等權利；亦無由本公司或其任何附屬公司做出安排以令本公司董事、監事或彼等各自配偶或未滿18歲的子女於任何其他法人團體獲得該等權利。

### (十二) 物業及設備

報告期內，本集團的物業及設備情況，請參閱本報告合併財務報表附註18。

### (十三) 公眾持股量

報告期內及截至本報告日期，本公司公眾持股量符合香港聯交所對於公眾持股量最低為25%的要求。

### (十四) 股本

截至報告期末，本公司股本總數為人民幣1,001,900,000元，為1,001,900,000股（包括724,810,000股內資股及277,090,000股H股），每股面值為人民幣1.00元的股份。本公司股本於報告期內的變動詳情列載於本報告合併財務報表附註32。

### (十五) 發行的債權證

報告期內，本公司並無發行任何的債權證。

## 董事會報告

### (十六) 捐款

2021年4月，本公司向原國家級貧困縣安徽省宿松縣捐款人民幣10萬元，捐贈金額納入上海證券交易所「愛心救助基金」，用於解決宿松縣「三戶一體」（未脫貧戶、脫貧監測戶、邊緣易致貧戶、老小病殘孤群體）家庭基本生活困難問題。

2021年7月，本公司向原國家級貧困縣黑龍江省樺川縣捐款人民幣45萬元，用於實施樺川縣玉米「保險+期貨」產業扶貧試點項目。

2021年9月，本公司向原國家級貧困縣西藏自治區江孜縣捐款人民幣18萬元，用於實施江孜縣牛飼料成本價格「保險+期貨」產業扶貧試點項目。

2021年11月，本公司向國家級貧困縣新疆維吾爾自治區麥蓋提縣捐款人民幣50萬元，用於實施麥蓋提縣紅棗「保險+期貨」產業扶貧試點項目。

2021年12月，本公司向原國家級貧困縣甘肅省會寧縣捐款人民幣40萬元，用於實施會寧縣蘋果「保險+期貨」價格保險項目。

承董事會命  
董事長  
鐘金龍  
2022年3月24日

# 2021年度監事會工作報告

2021年度，本公司監事會嚴格按照中國《公司法》、《上市規則》、《公司章程》、《監事會議事規則》和有關法律、法規的要求，獨立行使監事會的監督職權和職責，積極了解和監督本公司的經營活動、財務狀況、重大決策、股東大會和董事會決議的執行等情況，並對本公司依法運作情況和本公司董事、高級管理人員履行職責情況進行監督。現將監事會2021年度的工作情況報告如下。

## 一、2021年度監事會日常工作情況

報告期內，本公司監事會會議具體情況如下：

### （一）第三屆監事會第五次會議，於2021年3月25日召開，以現場+視頻表決的方式通過了以下五項議案：

1. 關於魯証期貨股份有限公司2020年度總經理工作報告的議案；
2. 關於魯証期貨股份有限公司2020年度監事會工作報告的議案；
3. 關於魯証期貨股份有限公司2020年度報告(國際財務報告準則)的議案；
4. 關於魯証期貨股份有限公司2020年度報告(中國企業會計準則)的議案；
5. 關於魯証期貨股份有限公司2020年度利潤分配的議案。

### （二）第三屆監事會第六次會議，於2021年5月12日召開，以通訊表決的方式通過了以下議案：

1. 關於魯証期貨股份有限公司2020年度反洗錢工作報告的議案；
2. 關於魯証期貨股份有限公司2020年度合規風控工作報告的議案；
3. 關於魯証期貨股份有限公司2020年度財務決算方案(國際財務報告準則)的議案；
4. 關於魯証期貨股份有限公司2021年度財務預算方案的議案；
5. 關於魯証期貨股份有限公司2020年度廉潔從業自查報告的議案。

## 2021年度監事會工作報告

(三) 第三屆監事會第七次會議，於2021年8月26日召開，以現場+視頻表決的方式通過了以下議案：

1. 關於魯証期貨股份有限公司2021年度中期報告的議案。

## 二、2021年度監事會主要工作情況

### (一) 對日常經營活動的監督檢查

報告期內，在疫情期間出行困難的情況下，監事會堅持對本公司經營活動開展日常監督檢查。一是對濰坊、東營、溫州、濟寧、日照、瀋陽、臨沂、青島等8家分支機構開展監督檢查工作；二是對風險管理子公司業務開展專項內部檢查；三是對本公司年度合規風控工作情況、反洗錢工作情況及廉潔從業情況實施專項監督檢查。

### (二) 對財務狀況及重大投資事項的監督檢查

報告期內，監事會通過定期或不定期審閱公司財務報告，及時掌握本公司資產負債、現金流量和經營成果等財務信息，對本公司自有資金、客戶保證金的流動性及淨資本等風險監管指標持續關注，同時對本公司重大投資決策程序的合法合規性不定期開展監督檢查。

### (三) 對董事、高管人員履職情況的監督檢查

報告期內，監事會成員通過列席本公司股東大會、董事會、年度經營工作會，批閱總經理辦公會紀要，落實監督檢查職能，及時掌握本公司經營管理活動以及重大事項決策情況，並對本公司高級管理人員履職情況進行監督。

### (四) 提高監事會履職能力

報告期內，監事會按照香港聯交所對上市公司運行的標準要求，持續組織監事會成員學習最新監管政策和規定，熟悉上市相關法律法規、監管規章，強化監事會成員的履職能力，保障監事會各項工作落到實處。

### 三、監事會對公司2021年度有關事項的審查意見

報告期內，監事會監督檢查本公司財務、依法運作、重大決策以及重大經營活動等情況，並按照要求列席股東大會、董事會會議以及經營管理層工作會議，在此基礎上發表以下意見。

- (一) 監事會認為：報告期內，本公司整體經營活動符合國家法律法規以及監管政策的有關規定，董事會切實履行各項決議，本公司重大事項決策程序符合《公司法》以及《公司章程》的有關規定，董事、高級管理人員能夠按照國家法律法規以及《公司章程》的規定認真履職，執行股東大會以及董事會的各項決議，未發現董事、高級管理人員在執行本公司職務時存在違反國家法律法規、《公司章程》以及損害公司利益的行為。
- (二) 監事會認為：報告期內，本公司財務會計制度健全，財務運作規範，編製的財務報表能夠真實、客觀、準確地體現公司財務狀況。羅兵咸永道會計師事務所和普華永道中天會計師事務所(特殊普通合伙)分別按照《國際財務報告準則》及《中國企業會計準則》要求，為公司出具標準無保留意見審計報告，真實、公允地反映本公司2021年度財務狀況和經營成果。
- (三) 監事會認為：報告期內，本公司已在重大方面建立相應的內部控制制度，整體內部控制體系健全、運行有效，確保了生產經營活動的正常開展。
- (四) 監事會認為：報告期內，本公司與控股股東山鋼集團及其關連人士、控股股東中泰證券及其關連人士的交易事項符合一般市場交易原則，價格公允且信息披露完整，並履行相關程序，確保交易公平合理，未發現利用關連交易損害公司以及其他中小股東利益的行為。
- (五) 監事會認為：報告期內，本公司不存在違規對外擔保事項，未發生債務重組、非貨幣性交易事項及資產置換，無重大收購和出售資產情況，也未發生其它損害公司股東利益或造成公司資產流失的情況。
- (六) 監事會認為：報告期內，本公司在處理定期報告編製、利潤分配、對外投資等事項中，均能按照有關規定落實執行，嚴格控制知情人範圍，未出現洩密及內幕交易事件，未發生董事、監事、高級管理人員及其他內幕信息知情人違規買賣本公司股票的情形。



## 2021年度監事會工作報告

### 四、2022年度監事會工作打算

#### (一) 強化履職能力，堅持服務大局

監事會將圍繞股東大會和董事會確定的發展戰略目標為中心開展工作，繼續抓好重點領域、重要環節的監督，發揮好穩定監督、持續監督的作用，以踏石留印、抓鐵有痕的勁頭幹下去，成為本公司前進航程中的壓艙石。一是依法依規忠實履行職責，進一步促進本公司的規範運作，維護本公司和全體股東的利益；二是通過列席股東大會和董事會會議、定期召開監事會會議等有效路徑，就股東和廣大職工關心的問題進行認真調查研究，及時向董事會提出意見和合理化建議；三是充分發揮好監事會的監督、服務和保障職能，促進本公司決策程序的科學化、民主化、規範化，推動本公司健康發展。

#### (二) 加強日常監督，維護公司利益

監事會將依法依規持續增強對本公司依法經營、財務管理、內控體系建設與執行、關連交易、對外投資及擔保、反洗錢工作全面性及有效性等重大事項的監督，保障信息披露的真實性、準確性、完整性、及時性。確實做好對本公司董事、高級管理人員履職行為的監督，發現問題及時提出意見建議，保障本公司利益不受侵害。

#### (三) 做好風險防範，擴展職能外延

監事會將繼續發揮免疫系統作用，督促協調把握業務發展與風險防控之間的關係，促進本公司提升風險預研預判和風險全覆蓋處置綜合能力，在風險管理中發揮更加突出的作用。

#### (四) 完善自身建設，提升履職能力

監事會將持續組織監事會成員進行國家法律法規、最新監管政策和規定以及財務知識等方面的學習，提高自身發現問題、分析問題以及解決問題的能力，以做到敢於監督、善於監督，切實增強監督工作的針對性和有效性，不斷推進監事會工作邁上新台阶。

承監事會命  
主席  
安鐵  
2022年3月24日



# 董事、監事、高級管理人員及員工情況

## 一、董事、監事和高級管理人員基本情況

於本報告日期，本公司董事、監事和高級管理人員基本情況如下：

1. 董事：董事會成員8人，其中執行董事2人(當中鐘金龍先生擔任董事長，梁中偉先生擔任職工代表董事)，非執行董事6人(其中獨立非執行董事2人)。
2. 監事：監事會成員8人，其中股東代表監事2人，職工代表監事3人，獨立監事3人。
3. 高級管理人員：高級管理人員5人，其中總經理1人，副總經理3人，首席風險官1人。

## 董事、監事、高級管理人員及員工情況

### (一) 董事會

#### 執行董事

鐘金龍先生，56歲，無曾用名。自2019年9月起加入公司，現時擔任本公司黨委書記、董事長，中泰證券副總經理，並擔任山東中泰慈善基金會理事會理事、山東金融業聯合會理事。鐘金龍先生自1986年7月至1993年9月於山東省電力局電力試驗研究所和深圳核電工程公司擔任助理工程師、工程師；自1995年8月至2000年6月於山東省國際信託投資公司辦公室擔任科長、主任；自2000年6月至2008年1月於民生證券股份有限公司(前稱黃河證券有限公司)擔任副總經理、總經理等職務；自2008年1月起於中泰證券(前稱齊魯證券有限公司)先後擔任合規總監、副總經理；自2019年9月起於本公司擔任黨委書記，自2019年12月起於本公司擔任董事長；自2020年4月起於山東金融業聯合會擔任理事；並自2020年6月起於山東中泰慈善基金會理事會擔任理事。鐘金龍先生1986年7月畢業於西安交通大學電力系統及自動化專業，獲學士學位；1995年7月畢業於上海對外經貿大學(前稱上海對外貿易學院)國際貿易專業，獲學士學位；2005年3月畢業於北京大學高級管理人員工商管理專業，獲碩士學位。鐘金龍先生1987年8月獲工程師專業資格；2005年2月獲得中國司法部頒發的律師職業資格。

梁中偉先生，48歲，無曾用名。自2009年3月起加入本公司，現時擔任本公司黨委委員，職工代表董事、董事會秘書，董事會辦公室主任，並擔任魯証國際控股有限公司董事、總經理。梁中偉先生自1997年7月至2001年5月於山東省齊魯信託投資有限公司擔任職員；自2001年5月至2009年3月於中泰證券(前稱齊魯證券有限公司)先後擔任部門高級業務經理、部門總經理助理；自2009年3月至2013年9月於本公司先後擔任辦公室主任、人力資源部總經理；自2012年6月起於本公司擔任職工代表董事；自2013年9月至2017年8月於山東省期貨業協會擔任秘書長；自2017年10月至2020年12月於本公司擔任黨委組織部部長；自2018年2月起於本公司擔任董事會辦公室主任；自2018年4月起於魯証國際控股有限公司擔任董事；自2018年5月至2021年4月於魯証國際期貨有限公司擔任董事；自2018年8月起於本公司擔任黨委委員；自2019年6月於本公司擔任董事會秘書；自2019年7月至2021年10月於Jinova S.A.擔任董事；並自2020年11月起於魯証國際控股有限公司擔任總經理。梁中偉先生於1997年7月畢業於山東大學國際經濟專業，獲學士學位。梁中偉先生於2001年11月獲由中國人事部頒發的中級經濟師資格。

### 非執行董事

胡開南先生，54歲，無曾用名，自2019年12月起加入本公司，現時擔任本公司非執行董事，並擔任中泰證券首席風險官以及風險管理部總經理。胡開南先生自1990年7月至1994年11月於濟南鐵路分局濟西機務段計算機室擔任員工；自1994年11月至1997年11月於天同證券有限責任公司(前稱山東證券有限責任公司)深圳紅荔路營業部擔任經理助理；自1997年11月至2007年1月於天同證券有限責任公司監察稽核部擔任員工；自2007年1月至2010年7月於中泰證券先後擔任合規管理總部高級業務經理、風險控制部高級業務經理；自2010年7月至2013年11月於中泰證券先後擔任風險控制部總經理助理、風險合規總部總經理助理；自2013年11月至2016年7月於中泰證券風控合規總部擔任副總經理；自2016年7月至2019年10月於中泰證券風險管理部擔任副總經理；自2019年10月起於中泰證券風險管理部擔任總經理；自2019年12月起於本公司擔任非執行董事；並自2022年1月起於中泰證券擔任首席風險官。胡開南先生於1990年7月畢業於上海鐵道學院計算機軟件專業，獲學士學位。

劉心義先生，56歲，無曾用名，自2021年6月起加入本公司，現時擔任本公司非執行董事，並擔任中泰證券工會副主席。劉心義先生自1988年7月至1999年1月於山東工業大學電力工程學院先後擔任助教、講師、院黨總支副書記；自1999年1月至2000年8月於山東工業大學擔任副教授、校團委副書記；自2000年8月至2007年1月於天同證券有限責任公司先後擔任團委副書記、人力資源總部員工；自2007年1月至2008年1月於中泰證券淄博小商品街營業部擔任副總經理；自2008年1月至2010年4月於中泰證券經紀業務總部擔任高級業務經理；自2010年4月至2011年5月於中泰證券荷澤東明營業部擔任總經理；自2011年5月至2013年2月於中泰證券客戶服務總部擔任副總經理；自2013年2月至2014年4月於中泰證券零售業務總部擔任副總經理；自2014年4月至2015年2月於中泰證券財富管理業務總部擔任副總經理；自2015年2月至2017年5月於中泰證券財富管理部擔任副總經理；自2017年5月至2021年3月於中泰證券經紀業務部擔任副總經理；自2021年3月至2021年6月於中泰證券零售業務部擔任副總經理、首席經理；自2021年6月起於本公司擔任非執行董事；自2021年7月至2022年2月於中泰證券後勤保障部擔任總經理；自2021年7月至2022年3月於齊魯中泰物業有限公司擔任總經理、董事及法定代表人；並自2021年9月起於中泰證券擔任工會副主席。劉心義先生於1988年6月畢業於山東工業大學電氣技術專業，獲學士學位；並於2005年6月畢業於天津財經大學工商管理專業，獲碩士學位。

## 董事、監事、高級管理人員及員工情況

明鋼先生，47歲，無曾用名，自2019年12月起加入本公司，現時擔任本公司非執行董事，並擔任永鋒集團有限公司國貿公司總經理。明鋼先生自2008年8月至2019年12月於永鋒集團有限公司先後擔任山東永鋒國際貿易有限公司總經理、營銷公司副總經理兼貿易部部長、永鋒集團有限公司供銷公司總經理；自2019年12月起於永鋒集團有限公司擔任國貿公司總經理；並自2019年12月起於本公司擔任非執行董事。明鋼先生於2001年12月畢業於中共山東省委黨校經濟管理專業。

劉峰先生，49歲，曾用名劉鋒，自2015年2月起加入本公司，現時擔任本公司非執行董事，並擔任山東省國有資產投資控股有限公司風險管理部部長，中通客車控股股份有限公司董事，雲鼎科技股份有限公司監事，以及山東海洋集團有限公司監事以及山東東銀投資有限公司監事會主席。劉峰先生自1994年7月至2002年6月於山東省絲綢總公司先後擔任蠶繭處辦事員和貿易發展部副主任科員；自2004年7月至2005年1月於山東恆潤絲綢有限公司擔任綜合管理部經理；自2005年1月至2005年12月於青島海潤投資集團擔任蠶繭事業部幹部；自2006年1月至2009年6月於山東省絲綢集團有限公司擔任綜合辦公室秘書、主任科員；自2009年6月至2017年5月於山東省國有資產投資控股有限公司先後擔任綜合部文祕主管、資本運營部股權運營主管，資本運營部高級業務經理、副部長及資本運營中心副總經理；2014年9月至2016年4月於山東省巨能投資有限公司擔任總經理，董事；自2015年2月起於本公司擔任董事；自2015年7月至2016年7月於棗莊市山亭區人民政府掛職副區長；自2016年12月起擔任中通客車控股股份有限公司董事，自2017年5月至2019年11月於魯康投資有限公司擔任總經理、董事，自2019年11月起於山東省國有資產投資控股有限公司擔任風險管理部部長，自2020年2月起於雲鼎科技股份有限公司擔任監事；自2020年4月起於山東海洋集團有限公司擔任監事；並自2021年4月起於山東東銀投資有限公司擔任監事會主席。劉峰先生於1994年7月畢業於山東農業大學蠶學專業，獲學士學位；於2004年7月畢業於中國人民大學工商管理專業，獲碩士學位；於2011年6月畢業於山東農業大學農業經濟管理專業，獲博士學位。劉峰先生於1999年10月獲由山東省絲綢總公司農業專業職務中級評審委員會頒發的農藝師資格。

### 獨立非執行董事

鄭堅平先生，57歲，無曾用名，自2019年12月起加入本公司，現時擔任本公司獨立非執行董事，並擔任匯智國際金融控股有限公司董事、常務副總裁、董事總經理及投資銀行部總裁。鄭堅平先生自1994年9月至2002年5月於洛希爾投資銀行先後擔任倫敦、新加坡、北京和香港投行部執行人員，洛希爾中國董事及洛希爾香港有限公司董事；自2002年6月至2003年8月於工商東亞有限公司擔任執行董事；自2004年9月至2008年9月於滙豐銀行投資銀行部先後擔任執行董事、董事總經理、亞太區資源和能源部主管；自2008年10月至2011年4月於黑石集團先後擔任合夥人、高級董事總經理、中國顧問業務主管；自2011年7月至2015年4月於花旗集團投資銀行部先後擔任董事總經理、中國區兼併收購業務主管；自2015年10月起於匯智國際金融控股有限公司擔任董事、常務副總裁、董事總經理和投資銀行部總裁；並自2019年12月起於本公司擔任獨立非執行董事。鄭堅平先生於1985年7月畢業於上海交通大學計算機科學專業，獲學士學位；並於1988年1月畢業於上海交通大學計算機科學專業，獲碩士學位。

## 董事、監事、高級管理人員及員工情況

陳華先生，54歲，無曾用名。自2022年3月起加入本公司，現時擔任本公司獨立非執行董事，並擔任山東財經大學當代金融研究所所長、教授、博士研究生導師，並擔任青島英派斯健康科技股份有限公司(深交所代碼：002899)獨立董事，冠均國際控股有限公司(香港聯交所股份代號：01629)獨立非執行董事，濟寧鴻潤食品股份有限公司(新三板代碼：872568)獨立董事，日照銀行股份有限公司獨立董事，山東省國有資產投資控股有限公司獨立董事，第十屆、十一屆山東省政協委員，山東省人大常委會諮詢專家，山東省科學技術獎勵評審專家，中國保險學會理事，山東省經濟學會常務理事，山東財政學會理事。陳華先生自1989年7月至1991年10月於工商銀行股份有限公司曲阜市支行擔任計劃科科長；自1991年11月至1999年11月於工商銀行股份有限公司濟寧市分行擔任宣傳科科長；自2000年1月至2001年8月於工商銀行股份有限公司汶上縣支行擔任副行長；自2001年7月至2001年8月於工商銀行股份有限公司濟寧市分行擔任風險管理部經理；自2005年3月至2011年10月於山東經濟學院財稅金融所擔任所長；自2011年10月至2014年10月於山東財經大學經濟研究中心擔任主任；自2014年11月起於山東財經大學當代金融研究所擔任所長；自2015年7月至2021年7月於青島銀行股份有限公司(香港聯交所股份代號：03866)擔任獨立非執行董事；自2018年5月起於山東省國有資產投資控股有限公司擔任獨立董事；自2019年5月起於冠均國際控股有限公司擔任獨立非執行董事；自2020年10月起於濟寧鴻潤食品股份有限公司擔任獨立董事；自2021年7月起於青島英派斯健康科技股份有限公司擔任獨立董事；並自2021年7月起於日照銀行股份有限公司擔任獨立非執行董事。陳華先生於1989年7月畢業於西南財經大學統計學專業，獲學士學位；於2001年12月畢業於山東大學金融數學專業，獲碩士學位；於2005年6月畢業於蘇州大學金融學專業，獲博士學位；並自2011年11月至2012年4月於財政部財政科學研究所應用經濟學博士後流動工作站進站學習，成績合格，並順利出站。



### (二) 監事會

安鐵先生，52歲，無曾用名。自2020年6月起加入本公司，現時擔任本公司監事會主席，並擔任中泰證券職工代表監事、合規管理總部總經理。安鐵先生自1997年7月至2001年5月於山東省齊魯信託投資股份有限公司先後擔任信託部科長、證券清算部副總經理；自2001年5月至2004年12月於中泰證券先後擔任清算中心負責人、證券營業部總經理；自2005年1月至2010年1月於中泰證券擔任審計稽核部總經理；自2010年1月至2017年5月於中泰證券擔任職工代表監事、審計稽核部總經理；自2010年1月至2020年8月於中泰證券擔任紀委委員；自2017年5月起於中泰證券擔任職工代表監事、合規管理總部總經理；自2020年6月起於本公司擔任監事；並自2020年11月起於本公司擔任監事會主席。安鐵先生於1989年7月畢業於山東大學檔案管理專業，取得專科學歷；於1997年6月畢業於山東幹部函授大學經濟管理專業，獲本科學歷證書；於1999年7月結業於中國社會科學院貨幣銀行學專業；並於2008年4月畢業於亞洲(澳門)國際公開大學工商管理專業，獲碩士學位。

譚少傑先生，43歲，無曾用名，自2019年12月起加入本公司，現時擔任本公司非職工代表監事，並擔任濟南市能源投資有限責任公司綜合管理辦公室負責人。譚少傑先生自2005年7月至2006年7月於濟南市能源投資公司見習；自2006年7月至2012年5月於濟南市能源投資公司擔任助理經濟師；自2012年5月至2017年9月於濟南市能源投資公司擔任中級經濟師；自2016年9月至2016年11月於濟南產業發展投資集團有限公司擔任人力資源部三級職員；自2017年9月至2017年12月於濟南市能源投資有限責任公司擔任計劃財務部負責人；自2017年12月起於濟南市能源投資有限責任公司擔任綜合管理辦公室負責人；自2019年4月至2020年5月於濟南產發實業有限公司擔任執行董事(法定代表人)；並自2019年12月起於本公司擔任非職工代表監事。譚少傑先生於2005年7月畢業於山東經濟學院信息管理與信息系統專業，獲學士學位；並於2009年6月畢業於山東財政學院工商管理專業，獲碩士學位。譚少傑先生於2010年11月獲由山東省人力資源和社會保障廳頒發的中級經濟師資格；並於2020年5月獲由山東省人力資源和社會保障廳頒發的高級經濟師資格。

## 董事、監事、高級管理人員及員工情況

胡俞越先生，61歲，無曾用名，自2015年6月起加入本公司，現時擔任本公司獨立監事，並擔任全國人大《期貨法》起草小組顧問，北京工商大學證券期貨研究所所長，中國農業大學、中南大學、青島大學和山東工商學院兼職教授，首都企業改革與發展研究會常務理事，北京工商管理學會理事，鄭州商品交易所諮詢顧問委員會委員、上海期貨交易所產品委員會委員、大連商品交易所戰略諮詢委員會委員及大連商品交易所研究院專家委員會副主任、上海證券交易所諮詢專家、中國市場學會金融工作委員會副主任、中國上市公司協會獨董委員會委員和學術顧問委員會委員、中物聯大宗商品市場分會專家委員會副主任，及六家公司(具體公司信息請見本段下文)的獨立董事。胡俞越先生自1983年8月至1999年4月於北京商學院經濟系先後擔任助教、講師、副教授和貿易經濟教研室主任；自1999年5月起於北京工商大學擔任經濟學院教授、證券期貨研究所所長；自2006年4月起於五礦經易期貨有限公司擔任獨立董事；自2015年6月起於本公司擔任獨立監事；自2016年5月起於晉能控股山西電力股份有限公司(於深圳證券交易所上市；股份代碼：000767)擔任獨立董事；自2016年11月起於浙江巨化股份有限公司(於上海證券交易所上市；股票代碼：600160)擔任獨立董事；自2018年7月起於北京城建投資發展股份有限公司(於上海證券交易所上市；股份代碼：600266)擔任獨立董事；自2019年5月起於航天工業發展股份有限公司(於深圳證券交易所上市；股票代碼：000547)擔任獨立董事；並自2020年2月起於天風期貨股份有限公司(於全國中小企業股份轉讓系統上市，股票代碼：834277)擔任獨立董事。胡俞越先生於1998年12月被中國教育部授予「全國普通高校第二屆人文社會科學研究成果獎」；於1998年被北京市教委評為「北京市優秀青年骨幹教師」；於2001年被北京市委宣傳部選入「北京市新世紀理論人才『百人工程』計劃」；並於2011年被北京市總工會授予「胡俞越證券期貨研究團隊—市級職工創新工作室」稱號。胡俞越先生於1983年7月畢業於南京大學歷史學專業，獲學士學位。胡俞越先生於1999年9月獲由北京市高級專業技術職務評審委員會頒發的教授職稱。



## 董事、監事、高級管理人員及員工情況

牟勇先生，44歲，無曾用名，自2015年6月起加入本公司，現時擔任本公司獨立監事，並擔任中林集團控股有限公司投資總監。牟勇先生自2000年2月至2000年8月於北京金杜律師事務所四川分所擔任職員；自2003年7月至2005年3月於北京首創資產管理有限公司擔任法務顧問；自2005年3月至2013年5月於中國證監會先後擔任四級助理、三級助理、主任科員、副處長；自2013年6月至2014年12月於山西典石股權投資資產管理有限公司擔任總經理；自2014年1月至2015年6月於北京金石農業產業投資基金管理中心擔任副總經理；自2015年6月起於本公司擔任獨立監事；自2015年6月至2020年4月於北京六合基金管理有限公司擔任董事總經理；自2016年3月至2020年3月於北京市果樹產業發展基金擔任委派代表；自2016年4月至2020年4月於北京外經貿發展引導基金擔任委派代表；並自2020年9月起於中林集團控股有限公司擔任投資總監。牟勇先生於1999年7月畢業於大連海事大學外貿運輸專業，獲學士學位；並於2003年7月畢業於中國人民大學民商法學專業，獲碩士學位。

于學會先生，55歲，無曾用名，自2008年1月起加入本公司，現時擔任本公司獨立監事，並擔任北京市眾天律師事務所律師合夥人、信達期貨有限公司獨立董事、民生加銀基金管理有限公司獨立董事及瑞達期貨股份有限公司獨立董事。于學會先生自1993年3月至1997年10月於中國國際期貨經紀有限公司先後擔任多個職務，包括經紀人、交易部副經理；自1997年11月至2005年10月於北京市漢華律師事務所擔任律師合夥人；自2005年11月至2007年4月於北京市必浩得律師事務所擔任律師合夥人；自2007年5月起於北京市眾天律師事務所擔任律師合夥人；自2008年3月起於信達期貨有限公司擔任獨立董事；自2012年8月於民生加銀基金管理有限公司擔任董事；自2019年12月起於本公司擔任獨立監事；並自2020年5月起於瑞達期貨股份有限公司擔任獨立董事。于學會先生於1988年7月畢業於北京大學經濟法專業，獲學士學位。于學會先生於1993年6月獲由北京市司法局頒發的律師資格。

## 董事、監事、高級管理人員及員工情況

林宗恆先生，49歲，無曾用名。自2008年2月加入本公司，現時擔任本公司職工代表監事，魯証資本首席風險官、合規風控部總經理，中泰匯融(香港)有限公司監事。林宗恆先生自1996年7月至2000年4月於濟南正昊化纖新材料有限公司財務處先後任員工、副科長；自2000年4月至2004年2月於濟南華先科工貿有限公司財務部任部長；自2004年2月至2006年6月於濟南迪維得纖維面料有限公司財務部任財務經理；自2006年6月至2008年2月於濟南可口可樂飲料有限公司擔任審計部主任；自2008年2月至2013年6月於本公司先後擔任計劃財務部員工、主管、副總經理；自2013年6月至2016年1月於魯証資本擔任副總經理、財務負責人；自2016年2月至2017年7月於本公司擔任計劃財務部副總經理；自2013年11月至2020年7月於中泰匯融(香港)有限公司擔任董事；自2017年7月至2019年12月於本公司擔任審計稽核部總經理；自2019年4月起於本公司擔任職工代表監事，自2020年1月起於魯証資本擔任首席風險官、合規風控部總經理；並自2020年7月起於中泰匯融(香港)有限公司擔任監事。林宗恆先生於1996年7月畢業於山東經濟學院會計學專業，獲本科學歷；於2019年6月獲得由中華人民共和國財政部頒發的高級會計師資格。

劉普先生，49歲，無曾用名。自2007年4月起加入本公司，現時擔任本公司職工代表監事、審計稽核部總經理。劉普自1989年7月至1993年11月於泰安市起重機總廠任員工；自1993年11月至2001年5月於泰安市信託投資公司先後擔任泰安營業部員工、上海營業部財務負責人、泰安營業部主管會計；自2001年5月至2007年4月於中泰證券先後擔任上海營業部財務負責人、上海核算中心主管會計；自2007年4月至2011年5月於本公司擔任稽核部總經理；自2008年6月至2009年3月於本公司擔任辦公室主任；自2009年9月至2013年8月於山東省期貨業協會擔任秘書長；自2013年10月至2016年6月於本公司擔任IB業務服務部總經理；自2016年6月至2019年8月於本公司擔任運營管理總部分支機構服務部行政負責人；自2019年8月至2019年12月於本公司董事會辦公室任員工；自2019年12月起於本公司擔任審計稽核部總經理；並自2019年4月起於本公司擔任職工代表監事。劉普先生於2004年7月畢業於山東科技大學會計學專業，獲得本科學歷。劉普先生於1999年11月獲得由中國人事部頒發的中級經濟師資格；於2005年5月獲得由中國財政部頒發的中級會計師資格。

## 董事、監事、高級管理人員及員工情況

王海然先生，42歲，無曾用名。自2007年7月加入本公司，現時擔任本公司職工代表監事、運營管理總部資深經理，並擔任山東省期貨業協會秘書長。王海然自1999年12月至2007年2月於三隆期貨經紀有限公司先後擔任交易部員工、大商所出市代表、交易部副總經理、稽查部經理職務；2007年3月至2007年6月於三隆實業集團擔任辦公室主任；2007年7月至2009年1月於本公司合規審查部先後擔任員工、主管；自2009年1月至2010年8月於本公司擔任北京營業部負責人；自2010年8月至2011年5月於本公司擔任合規審查部員工；自2011年5月至2014年4月於本公司擔任合規審查部副總經理；自2014年4月至2017年7月於本公司擔任合規審查部總經理；自2017年7月起借調山東省期貨業協會，自2017年8月起於山東省期貨業協會擔任秘書長；自2020年1月至2022年1月於本公司擔任合規風控部總經理；自2020年3月至2022年1月於魯証資本擔任監事；自2020年11月起於本公司擔任職工代表監事；自2021年1月起於本公司運營管理總部擔任資深經理。王海然先生於2008年1月畢業於山東大學工商管理專業，獲得本科學歷。

## 董事、監事、高級管理人員及員工情況

### (三) 高級管理人員

劉慶斌先生，52歲，無曾用名。自2014年5月起加入本公司，現時擔任本公司黨委委員、總經理，並擔任中國期貨業協會第五屆理事會理事、第五屆理事會法律委員會副主任委員、第五屆理事會人才培養委員會委員，上海期貨交易所金屬品種委員會主任委員、大連商品交易所第三屆理事會交易委員會委員、鄭州商品交易所第七屆理事會品種委員會副主任、山東金融業聯合會監事、山東省期貨業協會會長。劉慶斌先生自1992年7月至1997年7月於濟南第一機床廠擔任員工；自1997年7月至1998年8月於濟南市證券管理辦公室擔任科員；自1998年8月至2004年3月於中國證監會濟南證券監管辦公室先後擔任科員、綜合處副主任科員、機構監管處副主任科員和主任科員；自2004年3月至2008年8月於中國證監會山東監管局先後擔任機構監管處主任科員、副處長，期貨監管處副處長、處長；自2008年8月至2014年4月於中國證監會先後擔任期貨監管部公司監管一處正處級幹部、處長，期貨監管二部審核處處長；期貨監管二部綜合處處長；自2014年7月至2016年8月於本公司擔任黨委書記；自2015年8月至2020年3月於魯証資本擔任董事長；自2015年8月至2020年7月於中泰匯融(香港)有限公司擔任董事；自2016年8月起於本公司擔任黨委委員、總經理；自2017年8月起於山東省期貨業協會擔任會長；自2018年8月起於上海期貨交易所擔任金屬品種委員會主任委員；自2018年9月起於中國期貨業協會擔任第五屆理事會理事；自2019年3月起於山東金融業聯合會擔任監事；自2019年7月起於大連商品交易所擔任第三屆理事會交易委員會委員；自2020年6月起於鄭州商品交易所擔任第七屆理事會品種委員會副主任。自2021年5月起於中國期貨業協會擔任第五屆理事會法律委員會副主任委員；並自2021年12月起於中國期貨業協會擔任第五屆理事會人才培養委員會委員。劉慶斌先生於1992年7月畢業於洛陽工學院市場營銷專業，獲學士學位。劉慶斌先生於2005年1月獲得由山東省註冊會計師協會頒發的註冊會計師資格，於2005年2月獲得由山東省經濟專業職務高級評審委員會頒發的高級經濟師資格。

## 董事、監事、高級管理人員及員工情況

劉運之先生，52歲，無曾用名。自2007年1月起加入公司，現時擔任公司黨委委員、副總經理、財務負責人、工會主席，魯証國際控股有限公司董事會主席。劉運之先生自1993年7月至1999年12月於山東省審計廳審計師事務所擔任證券審計部主任；自2000年1月至2001年5月於山東申元有限責任會計師事務所擔任董事、證券審計部經理；自2001年6月至2002年1月於山東正源和信有限責任會計師事務所擔任副主任會計師、證券審計部經理；自2002年1月至2007年1月於中泰證券(前稱齊魯證券有限公司)計劃財務部擔任副總經理；自2007年2月至2007年12月擬任魯証期貨有限公司副總經理；自2007年10月至2008年8月兼任公司濟南營業部總經理，自2008年1月起於公司擔任副總經理；自2008年11月起於公司擔任黨委委員；自2008年12月起於公司擔任財務負責人；自2013年4月至2019年8月於魯証資本(前稱魯証經貿有限公司)擔任董事；自2018年2月起至2019年6月於公司擔任董事會秘書及聯席公司秘書；自2019年7月至2021年10月於Jinova S. A. 擔任董事；自2019年8月至2021年4月於魯証國際期貨有限公司擔任董事，並自2019年9月至今於魯証國際控股有限公司擔任董事會主席。劉運之先生於1993年7月畢業於江西財經大學審計學專業，獲學士學位。並於2008年4月畢業於亞洲(澳門)國際公開大學工商管理專業，獲碩士學位。劉運之先生於2002年5月獲由山東省審計專業資格高級評審委員會頒發的高級審計師資格；於2009年12月獲由山東省註冊會計師協會頒發的註冊會計師資格；並於1999年10月獲由中國財政部頒發的資產評估師資格。

姜輝女士，50歲，無曾用名。自2008年12月起加入公司，現時擔任公司副總經理。姜輝自1995年10月至1996年10月於黑龍江煙草期貨有限公司擔任員工；自1996年10月至1999年12月於長春高斯達期貨有限公司擔任員工；自1999年12月至2001年1月於雲南濱海期貨有限公司擔任大連營業部經理；自2001年1月至2003年12月於大連萬恆期貨有限公司擔任大連營業部經理；自2003年12月至2008年11月於蓬達期貨經紀有限公司擔任總經理；自2008年12月起於公司擔任副總經理；自2013年4月至2020年3月於魯証資本擔任董事。姜輝於1992年7月畢業於瀋陽體育學院體育教育專業，獲學士學位。

## 董事、監事、高級管理人員及員工情況

裴英劍先生，48歲，無曾用名。自2006年11月起加入公司，現時擔任公司副總經理，魯証信息技術執行董事、山東交易市場清算所有限公司監事會主席，中國期貨業協會第五屆理事會信息技術委員會委員。裴英劍先生自1994年9月至1998年8月於濟南英大信託有限公司先後擔任員工和天津營業部技術部經理；自1998年8月至2001年5月於山東省國際信託有限公司證券部擔任主管；自2001年5月至2006年11月於中泰證券(前稱齊魯證券有限公司)信息技術部擔任主管；自2006年11月至2015年4月於公司先後擔任信息技術部員工、信息技術部總經理；並自2010年7月起於公司擔任信息技術總監；自2012年7月起於公司擔任副總經理；自2015年2月起於魯証信息技術擔任執行董事；自2016年9月於山東交易市場清算所有限公司擔任監事會主席，並自2019年2月起於中國期貨業協會擔任第五屆理事會信息技術委員會委員。裴英劍先生於1994年7月畢業於濟南機械職工大學對外貿易專業，取得專科學歷；於2009年1月畢業於雲南大學計算機科學與技術專業，獲學士學位。裴英劍先生於2005年11月獲由山東省經濟貿易委員會工程技術職務中級評審委員會頒發的工程師資格。

劉建民先生，52歲，無曾用名。自2000年1月起加入公司，現時擔任公司首席風險官，並擔任魯証資本監事會主席。劉建民先生自1993年9月至2000年1月於山東省金屬材料總公司上海交易部先後擔任出市代表、交易結算負責人和經理；自2000年1月至2014年9月於公司先後擔任多個職務，包括市場發展部經理、交易結算部經理、總經理助理、合規審查部總經理、合規總監、首席風險官以及審計稽核部總經理；自2014年9月至2018年9月於公司擔任副總經理；自2018年9月起於公司擔任首席風險官；自2013年4月起於魯証資本管理有限公司(前稱魯証經貿有限公司)擔任監事；並自2020年3月起於魯証資本擔任監事會主席。劉建民先生於1993年7月畢業於同濟大學無機非金屬材料專業，獲學士學位。



## 董事、監事、高級管理人員及員工情況

### (四) 聯席公司秘書

截至本報告日期，梁中偉先生亦為本公司的聯席公司秘書。有關梁中偉先生的簡歷，見本節「(一)董事會」。

魏偉峰博士，為本公司的聯席公司秘書。現任方圓企業服務集團(香港)有限公司董事及集團行政總裁。魏博士擁有超過三十年專業執業及高層管理經驗，包括擔任執行董事、財務總監及公司秘書等，其中絕大部分經驗涉及上市發行人(包括大型紅籌公司)的財務、會計、內部控制及法規遵守、企業管治及公司秘書工作方面。

魏偉峰博士為香港公司治理公會(原稱為：香港特許秘書公會)資深會員、英國特許公司治理公會(原稱為：英國特許秘書及行政人員公會)資深會員、香港會計師公會會員、英國特許公認會計師公會資深會員及特許仲裁人學會會員。

魏偉峰博士持有英國華瑞漢普頓大學法律(榮譽)學士學位、美國安德魯大學工商管理碩士學位、香港理工大學企業融資碩士學位以及上海財經大學金融經濟學博士學位。

## 二、報告期內董事、監事和高級管理人員變動情況

報告期內，劉心義先生獲委任為本公司非執行董事，劉洪松先生不再擔任本公司非執行董事，李大鵬先生不再擔任本公司獨立非執行董事。

報告期內，本公司監事未發生變動。

報告期內，沈銘霞女士不再擔任本公司副總經理。

## 三、董事、監事及高級管理人員的薪酬

### (一) 董事、監事和高級管理人員薪酬制度及決策程序

本公司職工代表董事及監事的薪酬根據本公司內部相關薪酬管理制度執行，由本公司經營管理層決定；外部董事及監事的薪酬由薪酬與考核委員會提出方案，由本公司股東大會審議決定；高級管理人員的薪酬由薪酬與考核委員會提出方案，由董事會決定。

## 董事、監事、高級管理人員及員工情況

### (二) 董事、監事和高級管理人員薪酬確定依據

本公司職工代表董事及監事薪酬根據其與本公司訂立的勞動合同，並結合本公司經營業績、崗位職責、工作表現及市場環境等因素確定。

本公司外部董事及監事薪酬由薪酬與考核委員會根據行業市場水平制定方案，並經本公司股東大會通過實施。報告期內，本公司獨立非執行董事津貼標準為人民幣100,000元/年(稅後)，獨立監事津貼標準為人民幣60,000元/年(稅後)，其他外部董事及監事津貼標準為人民幣40,000元/年(稅後)。

本公司高級管理人員薪酬及獎懲事項根據董事會決議並結合本公司考核激勵約束機制方案確定。

### (三) 長期獎勵計劃

目前公司概無實施長期獎勵計劃。

### (四) 董事、監事及高級管理人員薪酬支付情況

#### 1. 董事、監事薪酬支付情況

詳情請參見本報告合併財務報表附註11。

#### 2. 高級管理人員薪酬支付情況

詳情請參見本報告第十一章「九、其他有關事項(八)高級管理人員酬金」。

## 四、員工及薪酬情況

詳情請參見本報告第六章「四、員工結構、薪酬及培訓情況」。



## 一、重大訴訟、仲裁事項

報告期內，本公司並無涉及任何重大法律訴訟或仲裁。

## 二、重大收購、重組和出售事項

報告期內，本集團不存在重大收購、重組和出售事項。

## 三、關連交易

### (一) 關連交易

於報告期內，本公司與本公司的關連人士之間的交易構成《上市規則》第14A章項下的關連交易或持續關連交易。

### (二) 關連人士

於報告期內，本公司在日常及一般業務過程中與下述關連人士訂立了若干交易：

- **中泰證券**

中泰證券於2001年5月根據中國法律成立，註冊資本約為人民幣696,862.58萬元。其主要業務包括證券經紀、證券承銷與保薦、證券自營等業務。截至報告期末，中泰證券擁有本公司全部已發行股本的約63.10%，故為本公司的控股股東及關連人士。

- **中泰證券的聯繫人(不包括本集團)**

中泰證券的聯繫人(不包括本集團)包括中泰證券的附屬公司及其持有30%或以上股本權益的公司(如中泰證券(上海)資產管理有限公司、萬家基金管理有限公司及中泰金融國際有限公司)，因按《上市規則》第14A章所界定為中泰證券的聯繫人，故均為本公司的關連人士。

## 重大事項

- **山東鋼鐵**

山東鋼鐵於2008年3月根據中國法律成立，註冊資本為人民幣1,119,298.9834萬元。其主要從事鋼材、鋼坯等鋼鐵產品的生產及銷售等業務。截至報告期末，山東鋼鐵擁有萊蕪鋼鐵100.00%的股權。同時，據本公司所知，萊蕪鋼鐵持有控股股東中泰證券的權益為約46.37%，及萊蕪鋼鐵為中泰證券的控股公司。山東鋼鐵因而為本公司的控股股東及關連人士。

- **山東鋼鐵的聯繫人(不包括本集團)**

山東鋼鐵的聯繫人(不包括本集團)包括山東鋼鐵的附屬公司及其持有30%或以上股本權益的公司(比如萊蕪鋼鐵、中泰證券及彼等各自的附屬公司)，因按《上市規則》第14A章所界定為山東鋼鐵的聯繫人，故均為本公司的關連人士。

因此，根據《上市規則》第14A章，各關連人士分別與本公司在日常業務過程中持續進行的下列交易將會構成本公司的持續關連交易。

### (三) 持續關連交易

#### 1. 有關中泰證券及／或其聯繫人的持續關連交易

##### **金融服務框架協議**

茲提述本公司日期為2019年4月26日的公告，內容有關(其中包括)本公司與中泰證券訂立之原金融服務框架協議項下的非豁免持續關連交易及其年度上限金額。誠如本公司日期為2019年4月26日的公告所披露，依據原金融服務框架協議，在本集團的日常及一般業務過程中，中泰證券及／或其聯繫人定期向本集團提供多項金融服務。上述服務主要包括中泰證券及／或其聯繫人提供予本集團的中間介紹服務、本集團購買中泰證券及／或其聯繫人擔任管理人的資產管理計劃、本集團接受中泰證券及／或其聯繫人提供的證券經紀及其他金融服務。

由於原金融服務框架協議項下之相應年度上限將於2021年12月31日屆滿，而本集團將於2021年12月31日後繼續進行原金融服務框架協議項下之特定持續關連交易，故本公司須持續遵守《上市規則》第14A章有關持續關連交易的規定。因此，本公司於2021年5月10日(交易時段後)與中泰證券訂立金融服務框架協議，並建議金融服務框架協議項下之2022年、2023年及2024年之年度上限。根據該協議，中泰證券及／或其聯繫人將定期提供多項金融服務予本集團，主要包括中間介紹服務、資產管理計劃、證券經紀及其他金融服務。金融服務框架協議為期三年，有效期自2022年1月1日起至2024年12月31日屆滿。本公司將就未來三年的持續關連交易遵守《上市規則》第14A章項下有關申報、公告及尋求獨立股東批准的規定。有關訂立金融服務框架協議及其項下交易的詳情，請參閱本公司日期為2021年5月28日的通函。

- A. 接受中泰證券及／或其聯繫人提供的中間介紹服務：在本公司的日常及一般業務過程中，中泰證券及／或其聯繫人向本公司提供中間介紹服務，為本公司引進潛在客戶參與本公司的期貨經紀業務；
- B. 購買中泰證券及／或其聯繫人擔任管理人的資產管理計劃：本公司將在日常及一般業務過程中持續地購買中泰證券及／或其聯繫人擔任管理人的資產管理計劃；
- C. 證券經紀及其他金融服務：中泰證券及／或其聯繫人將在本公司的日常及一般業務過程中持續地向本公司提供證券經紀及其他金融服務；及
- D. 場外期權介紹服務：在本公司的日常及一般業務過程中，中泰證券及／或其聯繫人向本公司提供場外期權介紹服務，為本公司引進潛在客戶參與本公司的場外衍生品業務。

## 重大事項

下表載列根據金融服務框架協議與中泰證券及／或其聯繫人所進行的交易截至報告期末的概要：

交易性質	截至2021年	截至2021年
	12月31日止 年度的金額 (人民幣千元)	12月31日止 年度的 建議年度上限 (人民幣千元)
<b>A. 接受中泰證券及／或其聯繫人提供的中間介紹服務</b> 中泰證券及／或其聯繫人就向本集團提供中間介紹服務所收取的佣金	13,532	40,500
<b>B. 向中泰證券及／或其聯繫人購買資產管理計劃</b> 日內最高投資額	123,497	250,000
中泰證券及／或其聯繫人所收取的資產管理費	308	3,740
<b>C. 證券經紀及其他金融服務</b> 中泰證券及／或其聯繫人所收取的佣金	11	2,000
<b>D. 場外期權介紹服務</b> 中泰證券及／或其聯繫人收取的介紹費	0	4,320
<b>中泰證券及／或其聯繫人向本集團收取的佣金總額</b>	<b>13,851</b>	<b>50,560</b>

### 金融服務框架協議

#### A. 接受中泰證券及／或其聯繫人提供的中間介紹服務

##### 主要條款：

在本公司的日常及一般業務過程中，中泰證券及／或其聯繫人向本公司提供中間介紹服務，為本公司引進潛在客戶參與本公司的期貨經紀業務。除此之外，中泰證券及／或其聯繫人亦將向其為本公司引進的客戶提供以下服務：(i)協助客戶辦理開戶手續；(ii)向客戶提供期貨、期權及其他衍生品市場的最新行情信息、交易設施；(iii)協助客戶進行風險控制及管理；及(iv)其他相關金融服務。中泰證券及／或其聯繫人將就提供該等中間介紹服務向本公司收取佣金。

### 交易的理由：

本公司(作為期貨公司)接受中泰證券(作為證券公司)提供的中間介紹服務可以有效共享中泰證券及／或其聯繫人更為豐富的客戶資源，並有效地實現協同效應，增強本公司的客戶服務能力，提高經營收入。另外，中泰證券及／或其聯繫人已連續多年向本公司提供中間介紹服務並深入了解本公司的業務需求。因此，中泰證券及／或其聯繫人向本公司持續提供該等服務將促進本公司期貨經紀業務的發展。

### 定價條款：

- (i) 中泰證券及／或其聯繫人就提供中間介紹服務而向本公司收取的佣金將為本公司自中泰證券及／或其聯繫人所引進客戶所產生手續費收入的60%（「分成比率」），根據本公司就期貨分成佣金率向其他與證券公司開展中間介紹業務的期貨公司進行的問詢，本公司認為，60%的分成比率在市場合理範圍內，符合市場慣例；
- (ii) 手續費收入等同於收取自該等客戶的手續費，並扣除支付予中國境內各期貨交易所(包括但不限於上海期貨交易所、鄭州商品交易所、大連商品交易所、中國金融期貨交易所及上海國際能源交易中心)的交易及結算費用；及
- (iii) 60%的分成比率乃由中泰證券與本公司經參考類似中間介紹業務的當前市場佣金率進行公平磋商並按一般商業條款釐定，且符合市場慣例。

### B. 購買中泰證券及／或其聯繫人擔任管理人的資產管理計劃

#### 主要條款：

在本集團的日常及一般業務過程中，本公司購買由中泰證券及／或其聯繫人擔任管理人的資產管理計劃。作為管理人，中泰證券及／或其聯繫人將以該等資產管理計劃投資於若干範疇的金融產品。就此而言，本公司將會向中泰證券及／或其聯繫人支付管理費、認購費及贖回費(視情況而定，統稱為「資產管理費」)。

## 重大事項

### 交易的理由：

投資於資產管理計劃有助於提高本集團的投資回報，並且相比其他投資產品，投資於資產管理計劃的回報相對穩定，符合本集團的風險管理要求。另外，本集團連續多年投資於由中泰證券及／或其聯繫人管理的各類資產管理計劃，對中泰證券及／或其聯繫人的投資策略及業績表現有較為深入的了解，能夠有效促進雙方的業務合作並提高本集團的資產收益。

### 定價條款：

- (i) 中泰證券及／或其聯繫人作為資產管理計劃的管理人所收取的資產管理費乃按本集團於資產管理計劃的投資額乘以資產管理費率得出，根據本集團過往與獨立第三方進行同類型交易的情況，資產管理費率約為1.5%；
- (ii) 就集合資產管理計劃而言，集合資產管理合同中所訂明的資產管理費率同樣適用於參與該計劃的所有投資者，包括本集團及任何其他獨立第三方投資者參與人。該資產管理費率亦與任何具有類似投資規模的獨立第三方發行的集合資產管理計劃的當前市場收費相若；及
- (iii) 就定向資產管理計劃而言，(a)中泰證券及／或其聯繫人作為管理人收取的資產管理費率等同於或不遜於中泰證券就類似定向資產管理計劃向任何其他獨立第三方所收取的資產管理費率；(b)該向本集團收取的資產管理費率亦等同於或不遜於任何其他獨立第三方管理人於本集團參與的其他類似定向資產管理計劃向本集團收取的資產管理費率；及(c)資產管理費率已由中泰證券及／或其聯繫人與本集團經參考類似定向資產管理計劃的當前市場佣金率進行公平磋商並按一般商業條款釐定，且符合市場慣例。

### C. 接受中泰證券及／或其聯繫人提供的證券經紀及其他金融服務

### 主要條款：

作為財富管理活動的組成部分，在本集團的日常業務過程中，中泰證券及／或其聯繫人向本公司提供證券經紀業務，包括但不限於買賣證券、債券及基金、新股申購及國債逆回購，以及其他金融服務，就此中泰證券及／或其聯繫人向本集團收取佣金。

### 交易的理由：

考慮到本集團於財富管理活動期間需透過證券投資提高資本回報率，因此本集團須通過擁有證券經紀業務牌照的公司進行證券投資及其他金融業務。本集團此前已連續多年就證券經紀及其他金融服務與中泰證券及／或其聯繫人開展合作。中泰證券及／或其聯繫人熟知本集團的需求，本集團認為這是在甄選證券經紀及其他金融服務供貨商時的主要因素。

### 定價政策：

- (i) 中泰證券及／或其聯繫人就其提供證券經紀及其他金融服務所收取的佣金將由中泰證券及／或其聯繫人與本集團經參考類似業務的當前市場佣金率進行公平磋商釐定，並符合市場慣例。股票經紀業務的平均佣金率為0.03%（即每次交易的最低收費金額為人民幣5元，如果交易金額按照0.03%佣金率計算後得出的佣金高於人民幣5元，則按0.03%的佣金率收費），中泰證券及／或其聯繫人向本集團提供的債券經紀業務根據不同債券種類（例如債券逆回購期限為1天或期限為28天以上的）而適用不同的佣金率，佣金收費分別為0.001%–0.03%之間不等，上述佣金率亦同樣適用於獨立第三方；及
- (ii) 中泰證券及／或其聯繫人就其向本集團提供證券經紀及其他金融服務所收取的佣金相等於或不遜於市場平均佣金水平，而相應佣金率亦屬於中國各證券交易所（即上海證券交易所和深圳證券交易所）所指定的範圍之內。

### D. 接受中泰證券及／或其聯繫人提供的場外期權介紹服務

### 主要條款：

近年來，本集團的場外衍生品業務實現了規模化、效益化發展，市場佔有率名列前茅，已經形成了較強的風險管理能力和競爭優勢。中泰證券作為山東省最大的證券公司，與其客戶進行場外衍生品交易。但是中泰證券的場外衍生品業務主要集中於股票指數、ETF、股票，因此，中泰證券及／或其聯繫人會將從事商品類場外衍生品交易的客戶介紹給本集團，同時，基於中泰證券本身的交易能力等原因，其也需要將一定從事權益類場外衍生品交易的客戶介紹給本公司。中泰證券及／或其聯繫人就該等介紹服務向本集團收取介紹費。

### 交易的理由：

本集團接受中泰證券及／或其聯繫人提供的介紹服務，可以共享中泰證券豐富的客戶資源，增強集團的協同效應，提高本集團經營收入。



## 重大事項

### 定價條款：

中泰證券及／或其聯繫人向本集團介紹場外業務的介紹費將按照本集團場外期權業務收入的10%至30%計，相關的分成比例基於不同種類場外期權業務的風險程度而確定，風險越高給予中泰證券的分成比例越低，本集團將與中泰證券在上述範圍內協商確定具體每一單業務的分成比例。

### 2. 有關山東鋼鐵及／或其聯繫人的持續關連交易

#### A. 新期貨經紀服務框架協議

在本公司的日常及一般業務過程中，本公司向客戶(包括山東鋼鐵及／或其聯繫人)提供期貨經紀及其他相關金融服務，本公司已於2017年4月28日(交易時段後)與山東鋼鐵訂立新期貨經紀服務框架協議，並建議新期貨經紀服務框架協議項下之2018年、2019年及2020年之年度上限。

根據該協議，本集團在日常及一般業務過程中向山東鋼鐵及／或其聯繫人提供期貨經紀服務。新期貨經紀服務框架協議為期三年，自2018年1月1日起生效，直至2020年12月31日屆滿。本公司將就未來三年(即自2018年1月1日起至2020年12月31日止)的持續關連交易遵守《上市規則》第14A章項下申報、公告的規定，但豁免遵守尋求獨立股東批准的規定。有關訂立新期貨經紀服務框架協議及其項下交易的詳情，請參閱本公司日期為2017年5月22日的公告。

於2020年11月27日，本公司與山東鋼鐵訂立期貨經紀服務框架協議，並建議期貨經紀服務框架協議項下之2021年、2022年及2023年之年度上限，以重續新期貨經紀服務框架協議項下的持續關連交易。該協議為期三年，自2021年1月1日起生效，直至2023年12月31日止屆滿。詳情請參見本公司日期為2020年11月27日的公告。



下表載列根據期貨經紀服務框架協議，本集團向山東鋼鐵及／或其聯繫人截至報告期末提供期貨經紀及其他相關金融服務的期貨佣金的概要：

交易性質	截至2021年 12月31日止 年度的金額 (人民幣千元)	截至2021年 12月31日止 年度的 建議年度上限 (人民幣千元)
<b>衍生品經紀</b> 本集團就向山東鋼鐵及／或其聯繫人提供衍生品經紀服務所收取的佣金 <sup>(i)</sup>	<b>1,770</b>	<b>4,400</b>

- (i) 本集團向山東鋼鐵及／或其聯繫人提供衍生品經紀服務所收取的佣金包含本集團向中泰證券及／或其聯繫人提供衍生品經紀服務所收取的佣金，並扣除支付給期貨交易所的交易及結算費用。

### 主要條款：

在本公司的日常及一般業務過程中，本公司向山東鋼鐵及／或其聯繫人提供期貨經紀及其他相關金融服務。具體而言，本公司代表山東鋼鐵及／或其聯繫人買賣商品及金融期貨，以就該等服務收取手續費（「期貨佣金」）。

### 交易的理由：

山東鋼鐵及萊蕪鋼鐵的鋼鐵生產及銷售業務及中泰證券的資產管理及自營投資業務均需通過期貨交易進行對沖，而本公司在期貨行業經驗豐富，因此山東鋼鐵及／或其聯繫人委託本公司向其提供期貨經紀服務。另外，本公司於報告期內持續的向山東鋼鐵及／或其聯繫人（包括但不限於萊蕪鋼鐵及中泰證券）提供期貨經紀服務，山東鋼鐵及／或其聯繫人較為了解各自的投資及資本需求，本公司認為本公司能夠從本公司所提供服務中獲取較高回報。

## 重大事項

### 定價條款：

- (i) 儘管本公司就提供期貨經紀服務所收取的期貨佣金視乎不同期貨產品類別而有所不同，同一期貨產品的有關佣金均適用於本公司的所有客戶，包括山東鋼鐵及／或其聯繫人，以及其他獨立第三方客戶；及
- (ii) 本公司就提供期貨經紀服務及其他金融服務所收取的期貨佣金乃參考當前市場期貨佣金率，並按中國期貨交易所所制定的期貨佣金率經溢價得出，並符合市場慣例。

### B. 資產管理服務框架協議

茲提述本公司日期為2017年4月28日的公告，內容有關本公司與山東鋼鐵訂立之原資產管理服務框架協議及其年度上限金額，根據該協議，山東鋼鐵及／或其聯繫人持續購買本公司擔任管理人的集合資產管理計劃。作為資產管理人，本公司以該等集合資產管理計劃投資於若干範疇的金融產品。就此而言，山東鋼鐵及／或其聯繫人向本公司支付資產管理費。由於資產管理服務框架協議項下之相應年度上限於2019年12月31日屆滿，且本集團將於2019年12月31日後繼續進行資產管理服務框架協議項下之持續關連交易，向山東鋼鐵及／或其聯繫人出售資產管理計劃，故此，本公司於2019年4月26日(交易時段後)與山東鋼鐵訂立資產管理服務框架協議。資產管理服務框架協議為期三年，有效期自2020年1月1日起至2022年12月31日屆滿。該等持續關連交易須遵守《上市規則》第14A.49條及第14A.71條項下的年度申報規定，以及《上市規則》第14A章項下申報、公告及尋求獨立股東批准的規定。

下表載列根據期貨經紀服務框架協議，本集團向山東鋼鐵及／或其聯繫人提供的資產管理服務截至報告期末的概要：

交易性質	截至2021年	截至2021年
	12月31日止	12月31日止
	年度的金額	年度的
	(人民幣千元)	建議年度上限
		(人民幣千元)
山東鋼鐵及／或其聯繫人購買的集合資產管理計劃		
日內最高投資額	0	100,000
收取山東鋼鐵及／或其聯繫人的資產管理費	0	1,500

### 主要條款：

在日常及一般業務過程中，山東鋼鐵及／或其聯繫人持續的購買由本公司擔任管理人的集合資產管理計劃。作為管理人，本公司以該等集合資產管理計劃投資於若干範疇的金融產品。就此而言，山東鋼鐵及／或其聯繫人將會向本公司支付資產管理費。

### 交易的理由：

本集團於2013年1月開始經營資產管理業務，本集團資產管理產品的成功發行和運作，為本公司的客戶帶來切實收益，提高了本集團資產管理業務收入，得到了市場的認可，資產管理業務品牌效應開始顯現。此外，山東鋼鐵及／或其聯繫人存在購買資產管理產品的實際投資需求。由於本集團相對其他資產管理公司較為了解山東鋼鐵及／或其聯繫人的投資需求，預計將提高山東鋼鐵及／或其聯繫人的資產收益及本集團資產管理業務收入，這亦能促進雙方的業務合作，符合本公司及股東的整體利益。

### 定價條款：

- (i) 本公司作為資產管理計劃的管理人所收取的資產管理費乃按山東鋼鐵及／或其聯繫人於資產管理計劃的投資額乘以資產管理費率得出；及
- (ii) 就集合資產管理計劃而言，集合資產管理合同中所訂明的資產管理費率(平均約為1.5%)同樣適用於參與該計劃的所有投資者，包括山東鋼鐵及／或其聯繫人及任何其他獨立第三方投資者參與人，該資產管理費率等同於或不遜於本公司就類似集合資產管理計劃向任何其他獨立第三方所收取者。

### C. 大宗商品購銷框架協議

茲提述本公司日期為2017年4月28日的公告，內容有關本公司與山東鋼鐵訂立之原大宗商品購銷框架協議。誠如本公司日期為2017年4月28日的公告所披露，依據原大宗商品購銷協議，本集團向山東鋼鐵及／或其聯繫人購銷大宗商品。由於原大宗商品購銷框架協議項下之相應年度上限將於2019年12月31日屆滿，並且本公司全資附屬公司魯証資本日後將繼續向山東鋼鐵及／或其聯繫人採購熱軋寬鋼板等大宗商品，山東鋼鐵及／或其聯繫人亦可能從魯証資本購買焦炭、鐵礦石等原材料，故此，本公司於2019年4月26日(交易時段後)與山東鋼鐵訂立大宗商品購銷框架協議。大宗商品購銷框架協議為期三年，有效期自2020年1月1日起至2022年12月31日屆滿。該等持續關連交易須遵守《上市規則》第14A.49條及第14A.71條項下的年度申報規定，以及遵守《上市規則》第14A章項下申報、公告及尋求獨立股東批准的規定。

## 重大事項

下表載列根據大宗商品購銷框架協議，本集團與山東鋼鐵及／或其聯繫人進行的交易務截至報告期末的概要：

交易性質	截至2021年 12月31日止 年度的金額 (人民幣千元)	截至2021年 12月31日止 年度的 建議年度上限 (人民幣千元)
本集團向山東鋼鐵及／或其聯繫人購買現貨支付的成本	338,271	495,000
山東鋼鐵及／或其聯繫人向本集團購買現貨支付的成本	0	264,000

### 主要條款：

在本集團的日常及一般業務過程中，魯証資本向山東鋼鐵及／或其聯繫人採購熱軋寬鋼板等大宗商品並支付對價；山東鋼鐵及／或其聯繫人向魯証資本採購焦炭、鐵礦石等原材料並支付對價。

### 交易的理由：

就魯証資本向山東鋼鐵及／或其聯繫人購買熱軋寬鋼板等大宗商品而言，當大宗商品價格波動，市場出現較大貿易機會時，魯証資本可能受下游貿易商委託，亦可能自行採購熱軋寬鋼板、螺紋鋼等大宗商品。魯証資本擬採購的山東鋼鐵及／或其聯繫人所產的熱軋寬鋼板、螺紋鋼等大宗商品為上海期貨交易所交易品牌，流通性較好，且作為山東大宗商品市場主流產品，其市場份額佔比較高，容易為市場所接受。山東鋼鐵是大型國有企業，經營穩健，魯証資本向其採購面臨的違約風險較小。本集團與山東鋼鐵訂立大宗商品購銷框架協議，能夠抓住市場行情的有利時機，獲取穩定價差利潤，符合本公司及股東的整體利益。

就山東鋼鐵及／或其聯繫人向魯証資本購買焦炭、鐵礦石等原材料而言，魯証資本自2013年4月成立並主要從事大宗商品貿易業務，經營範圍包括農產品、金屬製品、礦產品、化工產品和食用油的銷售和批發，其通常在市場價格合適時購買焦炭、鐵礦石等原材料並待市場價較採購價上漲時轉賣該等大宗商品以賺取差價。山東鋼鐵作為鋼鐵生產商對焦炭、鐵礦石等原材料有較大需求，並計劃根據其未來生產需要及市場行情不時從魯証資本買入焦炭、鐵礦石等原材料。本公司與山東鋼鐵訂立大宗商品購銷框架協議，向山東鋼鐵出售鐵礦石等大宗商品，能夠確保本集團獲取穩定可信的銷售渠道，把握市場良機，獲取穩定的價差利潤，符合本集團及股東的整體利益。

### 定價條款：

就本集團向山東鋼鐵及／或其聯繫人購買熱軋寬鋼板等大宗商品而言，山東鋼鐵及／或其聯繫人收取的貨款，主要參照獨立第三方在當地市場銷售同類產品的可比價格，以確保本集團向山東鋼鐵及／或其聯繫人採購大宗商品的價格及條款公平、合理且與獨立第三方銷售同類商品提供的價格及條款相當。本集團通過山東鋼鐵及／或其聯繫人的電商平台進行下單採購，並且會在下單前參考獨立第三方提供的價格。該電商平台採取先下單先得原則，價格以電商平台當日公佈價格為準。

就山東鋼鐵及／或其聯繫人向本集團購買焦炭、鐵礦石等大宗商品而言，本集團收取的貨款，本集團將根據市場公允價值，通過與山東鋼鐵及／或其聯繫人公平協商，參照獨立第三方在當地市場銷售同類產品的可比價格，以確保山東鋼鐵及／或其聯繫人向魯証資本採購大宗商品的價格及條款公平、合理且與獨立第三方銷售同類商品提供的價格及條款相當。本集團對焦炭、鐵礦石等大宗商品的銷售遵循市場化原則，即在第三方信息公司(如我的鋼鐵網<https://www.mysteel.com/>)發佈的當日成交價基礎上根據市場供需情況進行談判，達成一致後獲得最終的成交價格。

## 重大事項

### D. 風險管理服務框架協議

茲提述本公司日期為2019年4月26日的公告，內容有關(其中包括)本公司與山東鋼鐵訂立之原風險管理服務框架協議項下的非豁免持續關連交易及其年度上限金額。誠如本公司日期為2019年4月26日的公告所披露，依據原風險管理服務框架協議，本集團向山東鋼鐵及/或其聯繫人提供風險管理服務。

由於原風險管理服務框架協議項下之相應年度上限將於2022年12月31日屆滿，而本集團將於2021年12月31日之後繼續進行原風險管理服務框架協議項下之特定持續關連交易，且本公司擬調整原風險管理服務框架協議項下場外期權交易中本集團與山東鋼鐵及/或其聯繫人之間支付的權利金的上限額度，並與山東鋼鐵及/或其聯繫人開展互換交易，故本公司須持續遵守《上市規則》第14A章有關持續關連交易的規定。因此，本公司於2021年5月10日(交易時段後)與山東鋼鐵訂立風險管理服務框架協議，並建議風險管理服務框架協議項下之2021年、2022年及2023年之年度上限。本公司將就該等持續關連交易遵守《上市規則》第14A章項下申報、公告及尋求獨立股東批准的規定。

下表載列根據風險管理服務框架協議，本集團與山東鋼鐵及/或其聯繫人進行的交易務截至報告期末的概要：

交易性質	截至2021年 12月31日止 年度的 交易金額 (人民幣千元)	截至2021年 12月31日止 年度的 建議年度上限 (人民幣千元)
山東鋼鐵及/或其聯繫人向本集團支付期權費 <sup>(1)</sup>	7,965	40,000
本集團向山東鋼鐵及/或其聯繫人支付期權費	0	40,000
與山東鋼鐵及/或其聯繫人開展互換業務的名義本金規模	1,509,484	2,110,000

- (1) 本集團向山東鋼鐵及/或其聯繫人所收取的期權費包含本集團向中泰證券及/或其聯繫人收取的期權費，並扣除需支付給期貨交易所的交易及結算費用。



### 主要條款：

在本集團的日常及一般業務過程中，本集團向山東鋼鐵及／或其聯繫人提供風險管理服務，例如針對山東鋼鐵及／或其聯繫人在非公開交易市場上進行期貨、期權、互換、遠期等衍生金融工具或其組合交易時所面臨的價格風險，向其提供個性化、綜合性的風險管理服務，由此，山東鋼鐵及／或其聯繫人向本集團購買或賣出場外期權，交易初始買方向賣方支付權利金。中泰證券作為山東省最大的券商，與其客戶進行場外衍生品交易，涉及股指、ETF、股票以及大宗商品為目標的互換以及場外期權。中泰證券出於自身場外衍生品交易風險對沖以及風險轉移的需要，將與本集團進行場外期權交易。由此，中泰證券及／或其聯繫人向本公司子公司購買或賣出場外期權，交易初始買方向賣方支付權利金。

### 交易理由：

山東鋼鐵作為中國山東省最大的鋼鐵生產、貿易企業，產能和資產規模較大，為抵禦原材料等商品價格波動的風險，其對部分生產加工原料有個性化的風險管理需求。2013年至今，本集團場外衍生品業務逐漸成熟，交易能力、風險管理服務能力有了較大提升。本集團計劃向山東鋼鐵及／或其聯繫人提供關於螺紋鋼、鐵礦石、焦炭以及橡膠等期貨目標的場外期權，以滿足山東鋼鐵及／或其聯繫人的風險管理需求，促進本集團場外衍生品業務的發展，並增加本集團業務收入。中泰證券在權益類場外衍生品方面具有優勢，而本集團在商品類場外衍生品類具有優勢，中泰證券與本集團進行場外衍生品交易，雙方可以發揮各自在不同領域的優勢，彌補各自不足，以滿足各自客戶場外衍生品交易需求。

### 定價條款：

考慮到市場行情波動及流動性因素，與山東鋼鐵及／或其聯繫人每筆場外衍生品交易的權利金比率一般情況下為目標資產價值的0.1%至8%左右。

- (i) 其中，結構性金融產品交易權利金比率約為資產價值的0.1%至10%左右；
- (ii) 儘管我們就場外衍生品業務所收取的權利金視乎不同期貨產品類別而有所不同，同一期貨產品的有關權利金均適用於我們的所有客戶，包括山東鋼鐵及／或其聯繫人，以及其他獨立第三方客戶；及
- (iii) 本集團就提供風險管理服務所收取／支付的權利金乃依據國際公認定價模型及風控系統，並參考第三方Wind信息對市場機構的報價及其提供的波動率等基礎參數，在保證公平、公允的前提下確定的符合市場慣例的合理定價，符合本集團及股東的整體利益。

## 重大事項

### 3. 本公司獨立非執行董事及核數師的確認

就上述持續關連交易，本公司確認其已遵守經不時修訂之《上市規則》第14A章的規定或申請相關豁免。本公司的獨立非執行董事已審閱並確認，上文「持續關連交易」分節所述的持續關連交易已經及將會繼續於本公司的日常及一般業務過程中根據有關持續關連交易的協議進行，按一般商業條款(按《上市規則》所界定)訂立，屬公平合理；及乃根據相關交易協議的條款進行，並符合本公司及股東的整體利益，而該等交易的建議年度上限均屬公平合理，並符合本公司及股東的整體利益。

本公司董事會已收到本公司核數師就上述持續關連交易的確認函件，核數師根據其實施的工作對已披露的持續關連交易發表如下結論(其中包括)：

就該等披露持續關連交易而言：

- (a) 我們並無注意到任何事項令我們相信該等已披露的持續關連交易未獲 貴公司董事會批准。
- (b) 就 貴集團提供服務所涉及的交易，我們並無注意到任何事項令我們相信該等交易在各重大方面沒有按照 貴集團的定價政策進行。
- (c) 我們並無注意到任何事項令我們相信該等交易在各重大方面沒有根據有關該等交易的協議進行。
- (d) 就隨附列表(見下註)所載每項持續關連交易的總金額而言，我們並無注意到任何事項令我們相信該等持續關連交易的金額超逾 貴公司訂立的全年上限。

註： 隨附列表指本報告第十章「三、關連交易」章節中載列表格。

### 4. 關聯方交易的確認

本集團的關聯方交易詳情載於合併財務報表及附註43。除於本報告披露的關連交易及持續關連交易外，概無關聯方交易構成《上市規則》第14A章項下需予公告或由獨立股東批准的關連交易或持續關連交易。本公司已就本報告內所載列的關連交易和持續關連交易遵守了《上市規則》第14A章項下的披露規定。

## 四、重大合同及履約情況

報告期內，本公司概無簽訂任何重大合同。



### 五、購入、出售或贖回上市證券

報告期內，本公司及其任何附屬公司概無購入、出售或贖回本公司任何上市證券。

### 六、控股股東承諾事項及履行情況

為避免中泰證券、萊蕪鋼鐵及山東鋼鐵與本公司之間的業務存在實際或潛在競爭，控股股東於2015年6月15日作出承諾(「不競爭承諾」)，除若干例外情況及招股說明書「與控股股東關係」一節所披露事項外，控股股東不會並將促使彼等聯繫人(本集團任何成員公司除外)不會於(a)本公司的H股於香港聯交所上市的期間，及(b)控股股東及彼等各自聯繫人行使本公司投票權不少於30%，或被視為本集團控股股東的期間(「受限制期間」)於中國參與任何與本公司從事的核心業務(期貨經紀、期貨資產管理以及商品交易和風險管理業務)直接或間接競爭的任何業務(「受限制業務」)。

本公司已接獲由每一位控股股東發出的確認函，確認彼等於報告期內一直遵守不競爭承諾項下所作出的所有承諾及規定(包括但不限於新商機選擇權、優先購買權及購買選擇權等事宜)。

本公司獨立非執行董事已審議控股股東於報告期內的遵守情況，並已簽署關於控股股東遵守不競爭承諾的年度確認函。該年度確認函摘錄如下：

「謹此確認：

我們已審議由中泰證券股份有限公司(前稱齊魯證券有限公司)、萊蕪鋼鐵集團有限公司及山東鋼鐵集團有限公司(統稱為「承諾人」)向本公司授出日期為2015年6月15日的不競爭承諾(「不競爭承諾」)的遵守情況；

我們並無發現承諾人違反不競爭承諾項下所作出的所有承諾及規定(包括但不限於，新商機選擇權、優先購買權及購買選擇權等事宜)；及

我們同意本公司可披露本函件之內容，包括將本函件內容加入本公司2021年年度報告內。」

除上述披露者外，於報告期內，本公司獨立非執行董事並無就是否行使或不行使新商機選擇權、優先購買權及購買選擇權等事宜作出任何決定。

## 重大事項

### 七、聘任、改聘、解聘會計師事務所情況

#### (一) 過去三年改聘核數師情況

本公司聘請普華永道中天會計師事務所(特殊普通合夥)和羅兵咸永道會計師事務所作為公司的境內及境外核數師，本公司於過去三年未改聘核數師。

#### (二) 核數師酬金

截至2021年12月31日止年度，本集團支付給普華永道中天會計師事務所(特殊普通合夥)和羅兵咸永道會計師事務所的核數師酬金合計人民幣185.1萬元。其中，年度審計服務費為人民幣176萬元，其他鑑證業務服務費為人民幣9.1萬元。本集團支付給其他核數師的酬金合計人民幣11.6萬元。

除上段所述的內容外，本集團截至2021年12月31日止年度沒有向核數師支付其他核數性質或非核數性質的酬金。

## 一、公司治理概況

本公司始終致力於提升企業管治水平，將企業管治視為為股東創造價值不可或缺的一部分，本公司參照《企業管治守則》所載的守則條文，建立了由股東大會、董事會、監事會及經營管理層組成的有效制衡、獨立運作的現代公司治理架構，使各層次在各自的職責、權限範圍內，各司其職，各負其責，確保本公司規範運作。本公司也以採納《企業管治守則》作為本公司的企業管治依據。

報告期內，本公司已嚴格遵守《企業管治守則》所載的所有守則條文，也達到了其中的絕大多數建議最佳常規條文的要求。

報告期內，本公司召開股東大會1次，董事會13次，監事會3次，風險控制委員會3次，審計委員會4次，提名委員會3次，薪酬與考核委員會1次，共計28次會議。

## 二、股東大會情況

報告期內，本公司召開了1次股東大會，具體情況及決議如下：

### 1. 魯証期貨股份有限公司2020年度股東週年大會

2021年6月17日，本公司以現場+視頻表決的方式召開2020年度股東週年大會，通過了以下決議：

- (1) 《關於2020年度董事會工作報告的議案》；
- (2) 《關於2020年度監事會工作報告的議案》；
- (3) 《關於2020年度報告的議案》；
- (4) 《關於2020年度決算報告的議案》；
- (5) 《關於2021年度預算報告的議案》；
- (6) 《關於2020年度利潤分配方案的議案》；
- (7) 《關於聘任2021年度會計師事務所的議案》；

## 企業管治報告

- (8) 《關於委任非執行董事的議案》；
- (9) 《關於與中泰證券訂立金融服務框架協議的議案》；
- (10) 《關於與山東鋼鐵訂立風險管理服務框架協議的議案》；及
- (11) 《關於修訂董事會議事規則的議案》。

### 三、董事履職情況

#### (一) 董事履職情況概要

董事會按照《公司章程》的規定行使職權，以本公司及股東的最大利益為原則，向股東大會報告工作，執行股東大會的決議，對股東大會負責。

董事的簡歷，請參見本報告第九章「一、董事、監事和高級管理人員基本情況(一)董事會」部分所列內容。董事、監事及高級管理人員與其他董事、監事或高級管理人員不存在任何關係(包括財政、業務、家族或其他重大或相關關係)。董事會結構合理，每名董事均具備與本公司業務運營及發展有關的豐富知識、經驗及才能。所有董事深知其共同及個別對股東所負之責任。

#### (二) 董事參加董事會和股東大會的情況

根據《公司章程》規定，董事會每年至少召開四次董事會會議，由董事長召集。董事會會議通知一般列明會議日期和地點、會議期限、事由、議題及發出通知的日期。

董事會會議應當由二分之一以上的董事出席方可舉行。除《公司章程》另有規定的情況外，董事會作出決議，必須經全體董事的過半數通過。董事會會議，應當由董事本人出席，董事因故不能出席，可以書面委託其他董事代為出席董事會。董事與董事會會議決議事項所涉及的企業有關連關係的，不得對該項決議行使表決權，也不得代理其他董事行使表決權。該董事會會議由過半數的無關連關係董事出席即可舉行，董事會會議所作決議須經無關連關係董事過半數通過。出席董事會的無關連關係董事人數不足三人的，應該將該事項提交股東大會審議。董事會會議原則上在本公司法定地址舉行，也可以電話會議形式或借助類似通訊設備舉行。

於報告期內，董事參加董事會和股東大會情況如下：

董事姓名	參加董事會情況						參加股東大會情況
	出席董事會次數	現場出席次數	以通訊方式參加次數	委託出席次數	缺席次數	是否連續兩次未親自參加會議	出席股東大會的次數
<b>執行董事</b>							
鐘金龍	13	2	11	0	0	否	1
梁中偉	13	2	11	0	0	否	1
<b>非執行董事</b>							
劉洪松(於2021年 3月10日辭任)	1	0	1	0	0	否	0
胡開南	13	1	11	1	0	否	0
劉心義(於2021年 6月17日獲委任)	8	1	7	0	0	否	0
明鋼	13	0	13	0	0	否	0
劉峰	13	0	12	1	0	否	0
<b>獨立非執行董事</b>							
高竹	13	0	13	0	0	否	1
王傳順	13	0	12	1	0	否	1
李大鵬(於2021年 10月7日辭任)	9	0	9	0	0	否	1
鄭堅平	13	0	13	0	0	否	0
年內召開董事會次數							13
其中：現場表決次數							2
通訊表決次數							11
年內召開股東大會次數							1

### (三) 報告期內董事會會議情況及決議

報告期內，本公司共召開了13次董事會，具體情況及決議如下：

#### 1. 魯証期貨股份有限公司第三屆董事會第十七次會議

2021年1月8日，本公司以通訊表決的方式召開第三屆董事會第十七次會議，審議通過了《關於變更寧波營業部營業場所的議案》。

#### 2. 魯証期貨股份有限公司第三屆董事會第十八次會議

2021年3月12日，本公司以通訊表決的方式召開第三屆董事會第十八次會議，審議通過了《關於設立IB業務服務部的議案》及《關於修訂〈魯証期貨股份有限公司內幕消息管理制度〉的議案》。

#### 3. 魯証期貨股份有限公司第三屆董事會第十九次會議

2021年3月25日，本公司以現場+視頻表決的方式召開第三屆董事會第十九次會議，審議通過了《關於魯証期貨股份有限公司2020年度總經理工作報告的議案》，《關於魯証期貨股份有限公司2020年度董事會工作報告的議案》及《關於〈魯証期貨股份有限公司2020年度報告(國際財務報告準則)〉的議案》等議案。

#### 4. 魯証期貨股份有限公司第三屆董事會第二十次會議

2021年4月2日，本公司以通訊表決的方式召開第三屆董事會第二十次會議，審議通過了《關於設立金融機構業務部的議案》。

#### 5. 魯証期貨股份有限公司第三屆董事會第二十一次會議

2021年5月10日，本公司以通訊表決的方式召開第三屆董事會第二十一次會議，審議通過了《關於選舉非職工代表董事的議案》，《關於與關連方簽署持續性關連交易框架協議的議案(須獨立股東批准)》及《關於魯証期貨股份有限公司2020年度反洗錢工作報告的議案》等議案。

### 6. 魯証期貨股份有限公司第三屆董事會第二十二次會議

2021年6月29日，本公司以通訊表決的方式召開第三屆董事會第二十二次會議，審議通過了《關於修訂〈魯証期貨股份有限公司資金管理辦法〉的議案》，《關於申請基金銷售業務資格的議案》及《關於將營銷管理部更名為財富管理部的議案》等議案。

### 7. 魯証期貨股份有限公司第三屆董事會第二十三次會議

2021年7月9日，本公司以通訊表決的方式召開第三屆董事會第二十三次會議，審議通過了《關於〈魯証期貨股份有限公司2020年度環境、社會及管治報告〉的議案》及《關於增補第三屆董事會薪酬與考核委員會及提名委員會委員的議案》。

### 8. 魯証期貨股份有限公司第三屆董事會第二十四次會議

2021年8月26日，本公司以現場+視頻表決的方式召開第三屆董事會第二十四次會議，審議通過了《關於〈魯証期貨股份有限公司2021年度中期報告〉的議案》，《關於報告魯証期貨股份有限公司2021年度中期風險監管指標的議案》及《關於修訂〈魯証期貨股份有限公司董事會議事規則〉的議案》等議案。

### 9. 魯証期貨股份有限公司第三屆董事會第二十五次會議

2021年9月17日，本公司以通訊表決的方式召開第三屆董事會第二十五次會議，審議通過了《關於修訂〈魯証期貨股份有限公司客戶保證金安全存管管理辦法〉的議案》，《關於制定〈魯証期貨股份有限公司內部控制評價辦法〉的議案》及《關於修訂〈魯証期貨股份有限公司總經理工作細則〉的議案》。

### 10. 魯証期貨股份有限公司第三屆董事會第二十六次會議

2021年10月7日，本公司以通訊表決的方式召開第三屆董事會第二十六次會議，審議通過了《關於調整部分董事會專門委員會主席及委員的議案》。



## 企業管治報告

### 11. 魯証期貨股份有限公司第三屆董事會第二十七次會議

2021年11月9日，本公司以通訊表決的方式召開第三屆董事會第二十七次會議，審議通過了《關於設立產業發展一部、二部的議案》。

### 12. 魯証期貨股份有限公司第三屆董事會第二十八次會議

2021年12月22日，本公司以通訊表決的方式召開第三屆董事會第二十八次會議，審議通過了《關於選舉獨立非執行董事的議案》，《關於制定〈魯証期貨股份有限公司董事會向經理層授權及總經理向董事會報告工作制度〉的議案》及《關於調整運營管理總部、財富管理部部門職責的議案》。

### 13. 魯証期貨股份有限公司第三屆董事會第二十九次會議

2021年12月31日，本公司以通訊表決的方式召開第三屆董事會第二十九次會議，審議通過了《關於修訂〈魯証期貨股份有限公司總經理工作細則〉的議案》，《關於選舉魯証期貨股份有限公司總法律顧問的議案》及《關於聘請魯証期貨股份有限公司會計師事務所的議案》等議案。

## （四）董事委任、重選及罷免

《公司章程》已針對相關問題進行明確規定。根據《公司章程》規定，非職工代表出任的董事由股東大會選舉和罷免，職工代表出任的董事由公司職工民主選舉和罷免，任期三年；董事任期屆滿，可以連選連任；董事候選人由單獨或者合計持有本公司發行在外的有表決權的股份百分之三以上(含百分之三)的股東提名；由董事會委任為董事以填補董事會臨時空缺或增加董事會名額的任何人士，只任職至本公司的下屆股東週年大會為止，並於其時有資格重選連任。

## （五）董事培訓

本公司高度重視董事的持續培訓以確保他們對本公司的運作及業務有適當的理解，確保他們了解中國證監會、香港聯交所、香港公司條例、香港公司(清盤及雜項條文)條例以及《公司章程》等相關法律及監管規定所賦予的職責。報告期內，本公司建立了多層次的信息溝通機制，搭建了信息交流平台，加強董事、監事和高級管理人員之間的信息共享及溝通，提高了董事的履職能力。

報告期內，本公司董事的具體培訓情況如下：

董事姓名	日期	持續時間	組織者	內容
鐘金龍	2021年1月28日	2小時	中國期貨業協會	《期貨公司董事、監事和高級管理人員任職管理辦法》及《期貨公司保證金封閉管理辦法》
梁中偉	2021年1月28日	2小時	中國期貨業協會	《期貨公司董事、監事和高級管理人員任職管理辦法》及《期貨公司保證金封閉管理辦法》
劉洪松 (於2021年 3月10日 辭任)	2021年1月28日	2小時	中國期貨業協會	《期貨公司董事、監事和高級管理人員任職管理辦法》及《期貨公司保證金封閉管理辦法》
胡開南	2021年1月28日	2小時	中國期貨業協會	《期貨公司董事、監事和高級管理人員任職管理辦法》及《期貨公司保證金封閉管理辦法》
	2021年5月27日	2小時50分鐘	中國證券業協會	證券公司社會責任與商業倫理
	2021年5月28日	2小時	中國證券業協會	境外REITs發展及國內REITs展望
	2021年11月29日	1小時20分鐘	中國證券業協會	《證券法》(2019)主要修訂內容(上)
	2021年11月29日	2小時25分鐘	中國證券業協會	《證券法》(2019)主要修訂內容(中)

## 企業管治報告

董事姓名	日期	持續時間	組織者	內容
明鋼	2021年1月28日	2小時	中國期貨業協會	《期貨公司董事、監事和高級管理人員任職管理辦法》及《期貨公司保證金封閉管理辦法》
劉峰	2021年1月28日	2小時	中國期貨業協會	《期貨公司董事、監事和高級管理人員任職管理辦法》及《期貨公司保證金封閉管理辦法》
高竹	2021年9月29日	8小時30分鐘	山東上市公司協會	2021年董監事培訓班
	2021年1月28日	2小時	中國期貨業協會	《期貨公司董事、監事和高級管理人員任職管理辦法》及《期貨公司保證金封閉管理辦法》
王傳順	2021年1月28日	2小時	中國期貨業協會	《期貨公司董事、監事和高級管理人員任職管理辦法》及《期貨公司保證金封閉管理辦法》
李大鵬(於 2021年10月 7日辭任)	2021年1月28日	2小時	中國期貨業協會	《期貨公司董事、監事和高級管理人員任職管理辦法》及《期貨公司保證金封閉管理辦法》
鄭堅平	2021年1月28日	2小時	中國期貨業協會	《期貨公司董事、監事和高級管理人員任職管理辦法》及《期貨公司保證金封閉管理辦法》

## 四、董事會及各專門委員會履職情況

### (一) 報告期內董事會組成及主要職責

截至報告期末，本公司董事會由9人組成，分別是：董事長兼執行董事鐘金龍先生，執行董事梁中偉先生，非執行董事胡開南先生、劉心義先生、明鋼先生及劉峰先生，獨立非執行董事高竹先生、王傳順先生及鄭堅平先生。

董事會對股東大會負責，行使下列職權：

- (1) 負責召集股東大會，並向股東大會報告工作；
- (2) 執行股東大會的決議；
- (3) 決定本公司的經營計劃和投資方案，年度具體經營目標、除發行本公司債券或其他證券及上市以外的融資方案；
- (4) 制訂本公司的年度財務預算方案、決算方案；
- (5) 制訂本公司的利潤分配方案和彌補虧損方案；
- (6) 制訂本公司增加或減少註冊資本的方案以及發行本公司債券的方案；
- (7) 擬訂本公司重大收購、回購本公司股票或合併、分立、解散或變更本公司形式的方案；
- (8) 決定本公司內部管理機構的設置，決定本公司的分支機構或代表機構的設立或撤銷；
- (9) 選舉本公司董事長、副董事長；
- (10) 聘任或解聘本公司總經理、董事會秘書、首席風險官，並決定其報酬、分紅和獎懲事項；

## 企業管治報告

- (11) 根據總經理的提名，聘任或解聘本公司副總經理、財務負責人等高級管理人員，並決定其報酬和獎懲事項；
- (12) 制訂本公司的基本管理制度；
- (13) 制訂《公司章程》修改方案；
- (14) 管理本公司信息披露事項；
- (15) 決定董事會專門委員會的設置，聘任或者解聘董事會各專門委員會主席；
- (16) 向股東大會提請聘請或者更換為本公司審計的會計師事務所；
- (17) 聽取本公司總經理或受總經理委託的本公司高級管理人員定期或者不定期的工作匯報，批准總經理工作報告；
- (18) 審議並決定客戶保證金安全存管制度、確保客戶保證金存管符合有關客戶資產保護和期貨保證金安全存管監控的各項要求；
- (19) 審議並決定本公司的風險控制制度和內部控制制度；
- (20) 在股東大會授權範圍內，決定本公司風險投資、收購出售資產、資產抵押、對外擔保、委託理財、關連交易等事項；及
- (21) 法律、法規、本公司股票上市地的交易所的《上市規則》所規定的及股東大會和《公司章程》授予的其他職權。

### (二) 董事會企業管治的職權

董事會同時需負責的企業管治職能包括：

- (1) 制定及檢討本公司的企業管治政策及常規；
- (2) 檢討及監察董事及高級管理人員的培訓及持續專業發展；
- (3) 檢討及監察本公司在遵守法律及監管規定方面的政策及常規；
- (4) 制定、檢討及監察僱員及董事的操守準則及合規手冊；及
- (5) 檢討本公司遵守《企業管治守則》的情況及在企業管治報告內的披露。

本公司嚴格遵照《上市規則》、以《企業管治守則》中所列的所有原則作為本公司企業管治政策。

報告期內，本公司董事會審查和監督了董事及高級管理人員的培訓情況，以確保彼等的持續專業發展；審查及監督了本公司按照法律及香港證券監督管理機構相關規定制定的制度及遵守情形，以及做出了相應披露的情形；制定、檢討及監督本公司僱員及董事的行為守則及相關合規手冊；檢討了本公司遵守《企業管治守則》的情況及在企業管治報告內的披露。

### (三) 董事會和經營管理層行使的職權

董事會和經營管理層的權利和職責已在《公司章程》中進行了明確規定，以確保為良好的企業管治和內部控制提供充分的平衡和制約機制。

董事會負責決定本公司的經營計劃和投資方案，決定本公司內部管理機構的設置，制定本公司的基本管理制度，對本公司的其他重大業務和行政事項做出決議並對經營管理層進行監督。

本公司經營管理層，在總經理的領導下，負責執行董事會作出的各項決議，組織公司的日常經營管理。

## 企業管治報告

### (四) 各專門委員會組成及主要職責

公司董事會下設戰略發展委員會、風險控制委員會、審計委員會、薪酬與考核委員會和提名委員會等五個專門委員會。

1. 截至報告期末，戰略發展委員會有委員5人，分別為：執行董事鐘金龍先生，獨立非執行董事高竹先生及鄭堅平先生，及非執行董事明鋼先生及劉峰先生。執行董事鐘金龍先生為戰略發展委員會主席。本公司戰略發展委員會的主要職責為：
  - (1) 了解並掌握公司基本經營情況；
  - (2) 研究並掌握國內外行業動態及國家相關政策；
  - (3) 對公司中長期發展戰略、規劃、方案進行研究和規劃，擬定公司中長期戰略目標，提出建議，並對其實施進行評估、監控；
  - (4) 審議公司各業務板塊、管理板塊的中長期戰略目標和發展規劃；
  - (5) 審議公司年度經營計劃和投資方案並提出建議；
  - (6) 對公司增加或減少註冊資本的方案以及公司合併、分立、解散或變更公司形式的方案進行研究並提出建議；
  - (7) 對須經董事會審議並決策的公司重大投資、融資、擔保及資本運作、資產重組、資產經營事項進行研究並提出建議；
  - (8) 對公司拓展新興市場、新型業務、新型產品進行研究並提出建議；
  - (9) 對公司重大機構重組和調整方案進行研究並提出建議；
  - (10) 對其他影響公司發展的重大事項進行研究論證並提出建議；及
  - (11) 董事會授予的其他職權。



2. 截至報告期末，風險控制委員會委員5人，分別為：執行董事梁中偉先生，獨立非執行董事高竹先生及鄭堅平先生，及非執行董事胡開南先生及明鋼先生。非執行董事胡開南先生為風險控制委員會主席。本公司風險控制委員會的主要職責為：

- (1) 對公司的風險狀況進行研究和評估；
- (2) 對公司的風險控制情況進行研究和評估；
- (3) 提出完善公司風險管理和內部控制的建議；
- (4) 監督公司基本管理制度、決策程序、風險控制體系方面的合法合規性；及
- (5) 董事會授權的其他事宜。

3. 截至報告期末，審計委員會委員5人，分別為：獨立非執行董事王傳順先生、高竹先生及鄭堅平先生，及非執行董事胡開南先生及劉峰先生。獨立非執行董事王傳順先生為審計委員會主席。本公司審計委員會的主要職責為：

- (1) 向董事會提議聘請、續聘或更換外部審計師及處理任何有關該外部審計師辭職或辭退該外部審計師的問題，以及對相關外部審計師的聘任合同及審計費用提出建議；評估外部審計師工作，監督外部審計師的獨立性、客觀性、工作程序的有效性、質量和結果。

審計委員會應於審計工作開始前先與外部審計師討論審計性質及範疇及有關申報責任。

就外聘審計師提供非審計服務制定政策，並予以執行；就此規定而言，外聘審計師包括與負責審計的公司處於同一控制權、所有權或管理權之下的任何機構，或一個合理知悉所有有關資料的第三方，在合理情況下會斷定該機構屬於該負責審計的公司的本土或國際業務的一部分的任何機構。審計委員會應就其認為必須採取的行動或改善的事項向董事會報告，並建議有哪些可採取的步驟。

- (2) 監督公司的內部審計制度及其實施。
- (3) 指導、評估內部審計機構的工作，對公司內部審計機構負責人的任免提出建議。

(4) 審核公司的財務信息及其披露：

審查公司的財務報表及年度報告及賬目、半年度報告及季度報告(若擬刊發)的正當及完整性，並審閱報表及報告所載有關財務申報的重大判斷。在這方面，審計委員會在向董事會提交公司的年度報告及賬目、半年度報告及季度報告(若擬刊發)前而審閱有關報表及報告時，應特別針對下列事項：

- a. 會計政策及實務的任何更改；
- b. 涉及重要判斷的地方；
- c. 因審計而出現的重大調整；
- d. 企業持續經營的假設及任何保留意見；
- e. 是否遵守會計準則；及
- f. 是否遵守上市地監管規則及其他法律規定有關財務申報的要求。

就上述內容而言，審計委員會委員須與公司的董事會、高級管理人員及公司的合資格會計師聯絡。審計委員會須至少每年與公司的審計師開會兩次；審計委員會應考慮於該等報告及賬目中所反映或需反映的任何重大或不尋常事項，並須適當考慮任何由公司的合資格會計師、合規工作負責人或審計師提出的事項。

(5) 審查並監督公司的財務報告制度、內控制度和風險管理體系的有效運行，包括：

- a. 審閱公司的財務監控、內部監控及風險管理制度；
- b. 與經營管理層討論內部監控系統，確保經營管理層已履行職責建立有效的內部監控系統。討論內容應包括公司在會計及財務匯報職能方面的資源、員工資歷及經驗是否足夠，以及員工所接受的培訓課程及有關預算是否充足；
- c. 主動或應董事會的委派，就有關內部監控事宜的重要結果及管理層的響應進行研究；

- d. 如公司設有內部審計職能，須確保內部和外聘審計師的工作得到協調及溝通；也須確保內部審計功能在公司內部有足夠資源運作，並且有適當的地位；以及審閱及監察內部審計功能是否有效；
  - e. 審閱公司的財務及會計政策及實務；
  - f. 檢查外聘審計師給予管理層的審計情況說明、審計師就會計紀錄、財務賬目或監控系統向管理層提出的任何重大疑問及管理層做出的響應；
  - g. 確保董事會及時響應於外聘審計師給予管理層的審計情況說明中提出的事宜；
  - h. 就職權範圍所載的事宜向董事會匯報；及
  - i. 研究其他由董事會界定的課題。
- (6) 檢查討論公司設定的以下安排：公司僱員可暗中就財務匯報、內部監控或其他方面可能發生的不正當行為提出關注，公司應確保有適當安排，讓公司對此等事宜作出公平獨立的調查及採取適當行動；安排適當人員擔任公司與外聘審計師之間的主要代表，負責監察二者之間的關係。
- (7) 審核和監督關連交易以及評價關連交易的適當性。
- (8) 董事會授予的其他職權。

## 企業管治報告

4. 截至報告期末，薪酬與考核委員會委員5人，分別為：執行董事梁中偉先生，及獨立非執行董事高竹先生、王傳順先生及鄭堅平先生，及非執行董事劉心義先生。獨立非執行董事高竹先生為薪酬與考核委員會主席。本公司薪酬與考核委員會的主要職責為：
- (1) 就公司的董事及高級管理人員的考核標準、整體薪酬政策及架構，及就設立正規而具透明度的程序制訂薪酬政策，向董事會提出建議；
  - (2) 根據企業經營方針對經營層的薪酬建議進行審閱及批准。薪酬與考核委員會應考慮的因素包括同類公司支付的薪酬、董事須付出的時間及董事職責、公司內其他職位的僱用條件及是否應該按業績表現確定薪酬等；
  - (3) 根據授權，向董事會建議或釐定個別執行董事及高級管理人員的薪酬待遇，包括非金錢福利、退休金及賠償金(包括喪失或終止職務或委任的賠償)；
  - (4) 向董事會建議個別執行董事及高級管理人員的薪酬待遇，包括非金錢福利、退休金及賠償金(包括喪失或中止職務或委任的賠償)；
  - (5) 就非執行董事的薪酬向董事會提出建議；
  - (6) 就公司向執行董事及高級管理人員支付因與喪失或終止職務或委任有關的賠償，以及董事行為失當而解僱或罷免有關董事所涉及的賠償安排(並確保該等安排與該董事與公司簽訂的服務合同條款一致；若未能與服務合同條款一致，有關賠償亦須合理適當)，向董事會提出建議；
  - (7) 確保任何董事不得參與對其自己薪酬的制定；
  - (8) 負責對公司的薪酬制度執行情況進行檢查監督；及
  - (9) 董事會授予的其他職權。

5. 截至報告期末，提名委員會委員5人，分別為：執行董事梁中偉先生，及獨立非執行董事高竹先生、王傳順先生及鄭堅平先生，及非執行董事劉心義先生。獨立非執行董事鄭堅平先生為提名委員會主席。本公司提名委員會的主要職責為：
- (1) 研究董事、高級管理人員的遴選標準和程序，並向董事會提出建議；
  - (2) 提名委員會至少每年應研究董事會的架構、人數及組成(包括技能、知識及經驗方面)，對因公司戰略變化而引起的董事會變動提出建議，且委員會自身訂有涉及董事會成員多元化政策(有關政策詳情請見本企業管治報告內「九.其他有關事項(六)董事會多元化政策」一節)；
  - (3) 就董事、高級管理人員的人選向董事會提出建議，對董事候選人、高級管理人員人選進行審查，並就董事委任或重新委任以及董事(尤其是董事長及總經理)繼任計劃向董事會提出建議；
  - (4) 評核獨立非執行董事的獨立性；及
  - (5) 董事會授予的其他職權。

## 企業管治報告

### (五) 各專門委員會會議情況

#### 1. 風險控制委員會

2021年3月25日，魯証期貨股份有限公司第三屆董事會風險控制委員會第六次會議，以現場+視頻表決的方式審閱通過了《關於魯証期貨股份有限公司2020年度風險監管指標的議案》。

2021年5月8日，魯証期貨股份有限公司第三屆董事會風險控制委員會第七次會議，以通訊表決的方式審閱通過了《關於魯証期貨股份有限公司2020年度反洗錢工作報告的議案》《關於魯証期貨股份有限公司2020年度合規風控工作報告的議案》《關於制定〈魯証期貨股份有限公司內部控制基本制度〉的議案》《關於制定〈魯証期貨股份有限公司廉潔從業管理辦法〉的議案》《關於魯証期貨股份有限公司2020年度廉潔從業自查報告的議案》。

2021年8月26日，魯証期貨股份有限公司第三屆董事會風險控制委員會第八次會議，以現場+視頻表決的方式審閱通過了《關於報告魯証期貨股份有限公司2021年度中期風險監管指標的議案》。

於報告期內，風險控制委員會委員出席會議情況：

姓名	實際出席會議次數／ 應出席會議次數
胡開南(風險控制委員會主席)	3/3
高竹	3/3
梁中偉	3/3
明鋼	3/3
鄭堅平	3/3

## 2. 審計委員會

2021年3月25日，魯証期貨股份有限公司第三屆董事會審計委員會第四次會議，以現場+視頻表決的方式審閱通過了《關於〈魯証期貨股份有限公司2020年度報告(國際財務報告準則)〉的議案》《關於〈魯証期貨股份有限公司2020年度報告(中國企業會計準則)〉的議案》《關於魯証期貨股份有限公司2020年度利潤分配方案的議案》及《關於聘請魯証期貨股份有限公司2021年度會計師事務所的議案》。

2021年5月8日，魯証期貨股份有限公司第三屆董事會審計委員會第五次會議，以通訊表決的方式審閱通過了《關於與關連方簽署持續性關連交易框架協議的議案(須獨立股東批准)》《關於制定〈魯証期貨股份有限公司內部控制基本制度〉的議案》《關於魯証期貨股份有限公司2020年度財務決算方案(國際財務報告準則)的議案》及《關於魯証期貨股份有限公司2021年度財務預算方案的議案》。

2021年8月26日，魯証期貨股份有限公司第三屆董事會審計委員會第六次會議，以現場+視頻表決的方式審閱通過了《關於〈魯証期貨股份有限公司2021年度中期報告〉的議案》及《關於制定〈魯証期貨股份有限公司內部控制評價辦法〉的議案》。

2021年12月24日，魯証期貨股份有限公司第三屆董事會審計委員會第七次會議，以通訊表決的方式審閱通過了《關於聘任魯証期貨股份有限公司會計師事務所的議案》。

於報告期內，審計委員會委員出席會議情況：

姓名	實際出席會議次數／ 應出席會議次數
王傳順(審計委員會主席)	4/4
高竹	4/4
李大鵬(於2021年10月7日辭任審計委員會委員)	3/3
鄭堅平(於2021年10月7日獲委任為審計委員會委員)	1/1
劉峰	4/4
胡開南	4/4



## 企業管治報告

### 3. 提名委員會

2021年5月8日，魯証期貨股份有限公司第三屆董事會提名委員會第二次會議，以通訊表決的方式審閱通過了《關於審查並推薦非職工代表董事的議案》。

2021年12月21日，魯証期貨股份有限公司第三屆董事會提名委員會第三次會議，以通訊表決的方式審閱通過了《關於審查獨立董事提名人選的議案》。

2021年12月30日，魯証期貨股份有限公司第三屆董事會提名委員會第四次會議，以通訊表決的方式審閱通過了《關於審查總法律顧問提名人選的議案》。

於報告期內，提名委員會委員出席會議情況：

姓名	實際出席會議次數／ 應出席會議次數
李大鵬(提名委員會主席，於2021年10月7日辭任提名委員會主席及委員)	1/1
鄭堅平(提名委員會主席，於2021年10月7日獲委任為提名委員會主席)	3/3
高竹(於2021年10月7日獲委任為提名委員會委員)	2/2
王傳順	3/3
劉洪松(於2021年3月10日辭任提名委員會委員)	0/0
劉心義(於2021年7月9日獲委任為提名委員會委員)	2/2
梁中偉	3/3

#### 4. 薪酬與考核委員會

2021年8月26日，魯証期貨股份有限公司第三屆董事會薪酬與考核委員會第三次會議，以現場+視頻表決的方式審閱通過了《關於魯証期貨股份有限公司高級管理人員2020年度績效考核情況的報告》。

於報告期內，薪酬與考核委員會委員出席會議情況：

姓名	實際出席會議次數／ 應出席會議次數
高竹(薪酬與考核委員會主席)	1/1
王傳順	1/1
鄭堅平	1/1
劉洪松(於2021年3月10日辭任薪酬與考核委員會委員)	0/0
劉心義(於2021年7月9日獲委任為薪酬與考核委員會委員)	1/1
梁中偉	1/1

#### 5. 戰略發展委員會

於報告期內，本公司董事會戰略發展委員會認為本公司可以按照既定戰略規劃經營發展，並無召開戰略發展委員會會議。

### 五、董事長及總經理

本公司董事長和總經理職務分別由不同人士擔任，以確保各自職責的獨立性、可問責性以及權力和授權的分佈平衡。截至本報告日期，董事長由鐘金龍先生擔任，總經理由劉慶斌先生擔任，在《公司章程》中對董事長和總經理的職責分工進行了明確的界定。

董事長鐘金龍先生主要負責：

1. 主持股東大會和召集、主持董事會會議；
2. 督促、檢查董事會決議的實施情況並聽取相關匯報；
3. 督促、組織制定董事會運作的各項規章制度，協調董事會的運作；
4. 簽署本公司發行的證券；
5. 簽署董事會文件和其他應由本公司法定代表人簽署的其他文件；
6. 行使法定代表人的職權；
7. 在發生特大自然災害等不可抗力和重大危急情形，無法及時召開董事會的緊急情況下，對本公司事務行使符合法律規定和本公司利益的特別處置權，並在事後向本公司董事會和股東會報告；
8. 法律法規或《公司章程》規定，以及董事會授予的其他職權。

總經理劉慶斌先生主要負責：

1. 主持本公司的生產經營管理工作，並向董事會報告工作；
2. 組織實施董事會決議；
3. 組織實施董事會制定的本公司年度經營計劃、投資和融資方案；

4. 擬訂本公司的內部管理機構設置方案；
5. 擬訂本公司分公司、營業部及分支機構的設置方案；
6. 擬訂本公司的基本管理制度；
7. 制定本公司具體規章；
8. 提請董事會聘任或者解聘本公司副總經理和財務總監，並對薪酬提出建議；
9. 聘任或者解聘除應當由董事會聘任或者解聘以外的其他管理人員，決定其考核、薪酬及獎懲；
10. 審定本公司職工的工資、福利、獎懲方案，決定本公司職工的聘用和解聘；
11. 在《公司章程》和董事會授權的範圍內，決定本公司的投資、融資、合同、交易等事項；
12. 《公司章程》或董事會授予的其他職權。

## 六、董事、監事及高級管理人員的證券交易

本公司已採納《標準守則》，作為所有董事及監事進行本公司證券交易的行為守則。本公司也就高級管理人員買賣本公司證券交易事宜設定指引，指引內容要求不比《標準守則》寬鬆。本公司已就董事和監事遵守《標準守則》向所有董事和監事做出特定查詢，所有董事和監事已確認於報告期內遵守《標準守則》所規定的標準。本公司已就高級管理人員遵守買賣本公司證券交易事宜的指引向高級管理人員做出特定查詢，本公司未注意到有不遵守該指引的事件。

### 七、獨立非執行董事履職情況

於報告期內，本公司已根據《上市規則》第3.10條的規定，委任足夠數量並具備適當的專業資格，或具備適當的會計或相關財務管理專長的獨立非執行董事。截至報告期末，本公司三名獨立非執行董事分別為高竹先生、王傳順先生及鄭堅平先生。

本公司已收到每名獨立非執行董事根據《上市規則》第3.13條就其各自的獨立性出具的年度確認函。本公司認為每名獨立非執行董事均具備《上市規則》要求的獨立性。

本公司的獨立非執行董事均於股東大會上推選，任期為三年，可於重選及重新委任時續期。

### 八、監督風險管理及內部監控系統

董事會明白，董事會須負責維持充分的風險管理及內部監控系統，以保障股東的投資及本公司的資產。

董事會負責並已檢討本集團的風險管理及內部監控系統，並認為風險管理及內部監控系統有效且足夠。該系統旨在管理而非消除未能達成業務目標的風險，而且只能就不會有重大的失實陳述或損失作出合理而非絕對的保證。就用於辨認、評估及管理重大風險的程序而言，本公司主要採取以下措施：

- (1) 根據風險偏好制定各類風險的預警和限額指標體系，持續對風險預警和限額指標進行監控，向董事會和經營管理層報送風險限額使用情況。風險限額臨近監管指標限額時，制定相應的糾正措施並採取必要的風險分散措施。
- (2) 定期開展統一情景的全面風險壓力測試，不定期開展專項壓力測試，評估重大風險事件影響程度，必要時制定相應的風險應急預案，並將壓力測試結果運用於公司的風險管理和各項經營管理決策中。
- (3) 定期辨認、評估各類風險情況，並將評估情況及管理建議納入全面風險管理報告提交向管理層和董事會審議。

本集團風險管理和內部監控系統主要特點如下：

- (1) 風險管理和合規要求全覆蓋。風險管理和內部監控系統覆蓋各項業務條線，本外幣、表內外、境內外業務；覆蓋所有分支機構、部門、崗位和人員；覆蓋所有風險種類和不同風險之間的相互影響；貫穿決策、執行和監督全部管理環節；對本公司適用的《企業內部控制基本規範》、《企業內部控制配套指引》和《上市規則》等國內外有關內部控制和風險管理方面的監管要求均在本公司風險管理及內部監控系統中有所涵蓋；
- (2) 風險管理及內部監控相對獨立。本公司建立了獨立的全面風險管理組織架構和內部監控體系，賦予了風險管理條線足夠的授權、人力資源及其他資源分配，建立科學合理的報告渠道，與業務條線之間形成相互制衡的運行機制；及
- (3) 以風險導向開展內控管理。在確保滿足《上市規則》內控要求的基礎上，採用風險評估的方法，聚焦高風險領域和管理熱點，篩選重要的業務流程和關鍵控制環節，完善相關的風險管控要求，並落實在相關的業務管理中。通過全面風險管理和全流程內部監控系統，合理確保業務風險偏好與公司戰略相符，風險管理統籌工作有序進行；有效識別風險避免公司遭受不必要損失；合理確保風險評估方法準確，風險報告及時傳達；合理確保內控監控機制有效運行及時發現重大風險。

董事會持續監督本集團的風險管理及內部監控系統是否有效。於報告期內，董事會已檢討本集團的風險管理及內部監控系統六次。有關檢討應涵蓋所有重要的監控方面，包括財務監控、運作監控及合規監控。

報告期內，本公司按照監管要求和內控管理需要，實施了各項審計檢查事項，涵蓋本公司相關負責人離任審計、分支機構常規審計、子公司審計、期貨主要業務管理情況審計，以及本公司反洗錢、廉潔從業情況審計等。審計中關注監管部門的監管規定和本公司新的規章制度，將相關要求納入審計範圍，有效促進了本公司內控制度執行力的提升。報告期內，本公司結合自身業務發展情況制訂的內部控制制度符合中國和香港有關法規和證券期貨監管要求，能夠適應本公司管理的需要，並能夠得到較為有效的執行，達到了本公司合規管理的目標。合理保證了財務報告的真實性、完整性。在重大風險管理及應對、防止財務舞弊、重要流程糾錯等方面，具有有效的防範作用，不存在重大風險隱患。

## 企業管治報告

本公司明白其根據《證券及期貨條例》和《上市規則》所須履行的責任，首要原則是本公司一旦知悉內幕消息及／或在作出有關決定後須實時公佈，除非該等內幕消息屬《證券及期貨條例》下的「安全港條文」。同時，本公司實時監控可能涉及的內幕消息，判斷該消息是否屬於內幕消息且切實可行，如滿足披露標準，將盡快組織披露，在披露之前，嚴格控制知悉範圍，監控股價波動直至內幕消息披露完成；如不滿足披露標準，本公司也會組織嚴格保密。

### 九、其他有關事項

#### (一) 核數師及其酬金

羅兵咸永道會計師事務所和普華永道中天會計師事務所(特殊普通合夥)分別獲委任為審計截至2021年12月31日止年度按照國際財務報告準則和中國企業會計準則編製的財務報表的核數師。就本報告所涵蓋的期間，未出現董事會不同意審計委員會對甄選、委任外聘核數師事宜的意見。酬金詳情請參見本報告第十章「七、聘任、改聘、解聘會計師事務所情況」。

#### (二) 董事及核數師就賬目之責任

董事會已確認其承擔編製本集團截至2021年12月31日止年度合併財務報表的責任。

董事會負責就年度及中期報告、股價敏感資料及其他根據《上市規則》及其他監管規定所披露事項，呈報清晰及明確的評估。經營管理層已向董事會提供有關必要的解釋及資料，以便董事會就本集團的財務數據及狀況作出執行評估，以供董事會審批。

本公司亦無面臨可能對本公司持續經營業務之能力產生重大疑惑的重大不確定事件或情況。另外，本公司已就董事、監事和高級管理人員可能的法律行動及責任作出適當的投保安排。

本公司核數師有關其於合併財務報表的申報責任聲明載於本報告第十三章「獨立核數師報告」。



### (三) 公司秘書

報告期內，梁中偉先生與吳詠珊女士為本公司聯席公司秘書。吳詠珊女士於2022年3月10日辭任本公司聯席公司秘書，以及魏偉峰博士作為替任於同日獲委任為本公司聯席公司秘書。有關梁中偉先生、魏偉峰博士的簡歷，請參見本報告第九章「一、董事、監事、高級管理人員及員工情況」。本公司聯席公司秘書兼董事會秘書梁中偉先生一直為吳詠珊女士及魏偉峰博士與本公司內部之主要聯絡人。

根據《上市規則》第3.29條的要求，截至2021年12月31日止年度，聯席公司秘書梁中偉先生與吳詠珊女士均已接受了不少於15個小時之相關專業培訓。

### (四) 股東權利及通訊政策

股東大會是本公司最高權力機構，股東通過股東大會行使權力。本公司嚴格按照相關規定召集、召開股東大會，確保所有股東，特別是中小股東享有平等的地位，能夠充分行使自己的權力。在《公司章程》的制度約束下，本公司有序進行並保持健康穩定的發展，切實保護了本公司及股東的利益。

本公司高度重視股東的意見和建議，開放與股東保持溝通的渠道，及時滿足股東的合理需求。同時，本公司通過網站[www.luzhengqh.com](http://www.luzhengqh.com)發佈本公司的公告、財務數據及其他有關數據，作為促進與股東有效溝通的渠道，股東如有任何查詢，可通過電子郵件、投資者專線電話以及直接致函至本公司辦公地址，本公司會及時以適當方式處理相關查詢。上述的詳細聯絡資料請見本報告第三章「一、概況」。

董事會歡迎股東提出意見，並鼓勵股東出席股東大會以直接向董事會或管理層提出其可能持有的任何疑慮。董事長及各專門委員會主席和經營管理層通常會出席股東週年大會及其他股東大會，以回答股東所提出的問題。

股東可以根據《公司章程》列明的程序，在：(1)董事人數不足《公司法》規定的人數或少於《公司章程》要求的數額的三分之二時；(2)本公司未彌補虧損達股本總額的三分之一時；(3)單獨或者合計持有本公司發行在外的有表決權的股份百分之十以上(含百分之十)的股東以書面形式要求召開臨時股東大會時；(4)董事會認為必要或者監事會提出召開時；或(5)法律、行政法規、部門規章或《公司章程》規定的其他情形時，於兩個月內召開臨時股東大會。

## 企業管治報告

本公司召開股東大會，持有本公司有表決權的股份總數百分之三以上(含百分之三)的股東，有權在股東大會召開前十日以書面形式向本公司提出臨時提案，本公司應當將臨時提案中屬於股東大會職責範圍內的事項，列入該次會議的議程。具體規定請參見《公司章程》第九章第六十六至九十七條，《公司章程》已公佈在香港聯交所網站和本公司網站。

### (五) 投資者關係

規範專業化的投資者關係管理是上市公司應盡的法定責任，也是公司市值管理的有效手段。本公司董事會高度重視投資者關係管理工作，本公司通過投資者專線電話、電子郵件、本公司客戶服務專線、本公司網站、電話會議、現場接待、投資者見面會及路演等多種途徑加強與投資者的溝通及服務，讓投資者更多地了解本公司情況，提高投資者對本公司及本公司所處行業的認同與了解。

### (六) 董事會多元化政策

本公司認為董事會成員多元化將能推動本公司業績增長，提升良好企業管治與本公司信譽，並能吸納及挽留董事會人才。

為符合及落實《上市規則》中關於董事會多元化的有關規定，使董事會的構成更加合理，本公司在推選董事上堅持多元化政策，包括考慮董事專業資格及經驗、董事性別、文化及教育背景、年齡及服務任期。本公司亦考慮根據其自身業務範疇及不時特定需求而決定董事會成員的最佳組合。

本公司提名委員會審查及評估董事會組成，並就聘任本公司新任董事向董事會作出推薦建議。本公司提名委員會每年就達致董事會成員多元化的所有可計量目標進行檢討，並向董事會提出有關目標建議。

為落實董事會多元化政策，報告期內，下列可計量目標已獲採納：

1. 至少有一分之一的董事會成員為獨立非執行董事；及
2. 至少有兩名董事會成員已分別取得法律及會計或其他專業資質。

董事會已達到董事會多元化政策項下的可計量目標。

截至報告期末，董事會由九名董事組成，其中三名為獨立非執行董事，一名為職工代表董事，藉此提升對管理程序的嚴格審查及監控。董事會不論在年齡、文化與教育背景、專業經驗、技能、知識以及服務年期等方面均為高度多元化。

### (七) 修訂《公司章程》文件

報告期內，本公司並無對《公司章程》做出任何變更。

### (八) 高級管理人員酬金

截至2021年12月31日止年度，按薪酬等級劃分高級管理人員酬金情況如下：

薪酬等級	截至 2021年 12月31日 止年度人數
人民幣300,001至人民幣500,000	1
人民幣500,001至人民幣700,000	3
人民幣700,001至人民幣900,000	1
人民幣900,001至人民幣1,100,000	1
	6

### (九) 非執行董事任期

本公司的非執行董事均於股東大會上推選，任期為三年，可於重選及重新委任時續期。

### (十) 股息政策

本公司之股息政策已在《公司章程》中界定。根據《公司章程》規定，本公司分配當年稅後利潤時，應當提取利潤的10%列入本公司法定公積金。本公司法定公積金累計額為本公司註冊資本的50%以上的，可以不再提取。本公司的法定公積金不足以彌補以前年度虧損的，在依照前述規定提取法定公積金之前，應當先用當年利潤彌補虧損。本公司從每年的稅後利潤中提取稅後利潤的10%，作為一般風險準備金，用於風險的補償。本公司從稅後利潤中提取法定公積金和一般風險準備金後，經股東大會決議，還可以從稅後利潤中提取任意公積金。本公司彌補虧損和提取公積金及一般風險準備金後所餘稅後利潤，如進行利潤分配，按照股東持有的股份比例分配，但《公司章程》規定不按持股比例分配的除外。

本公司可以下列形式(或同時採取兩種形式)分配股利：

- (一) 現金；
- (二) 股票。

本公司向內資股股東支付股利以及其他款項，以人民幣計價和宣佈，在股利宣佈之日後三個月內用人民幣支付；本公司向外資股股東支付股利及其他款項，以人民幣計價和宣佈，在股利宣佈之日後三個月內以外幣支付。兌換率應以宣派股利或其他分派當日前五個工作天中國人民銀行公佈的相關外幣兌人民幣的平均收市價折算，本公司需向外資股股東支付的外幣，應當按照國家有關外匯管理的規定辦理。本公司股利的分配由股東大會以普通決議授權董事會實施。

報告期內，本公司按照香港上市公司監管要求和《企業內部控制基本規範》及相關配套指引的要求，按照「全面性、重要性、客觀性」的原則，全面開展內部控制實施工作。

## （一）內部控制架構建設情況

本公司建立和健全了由股東大會、董事會、監事會和經營管理層組成的法人治理架構。董事會負責內部控制的建立健全和有效實施，監事會對董事會建立與實施內部控制進行監督，經營管理層，負責組織領導企業內部控制的日常運行。為加強本公司內部監督和風險控制，完善內部控制，本公司董事會下設審計委員會和風險控制委員會，向董事會負責並報告工作。經營管理層下設合規風控部和審計稽核部。合規風控部和審計稽核部受首席風險官領導，首席風險官對董事會負責。

## （二）內控制度實施運行情況

根據相關法律法規、監管政策要求和法人治理需要，本公司建立和實施了相應層級的內控制度，包括《公司章程》、三會一層議事規則、財務制度、行政管理制、信息技術制度、合規管理制度、各業務制度等，並不斷優化流程控制，增強考核制約機制，全面提高制度執行力。

## （三）內部控制監督與檢查情況

本公司建立了覆蓋事前、事中和事後的內部控制管理模式，確保各項經營管理活動依法合規開展。本公司內部監督體系由監事會、董事會審計委員會、審計稽核部和合規風控部組成，並建立了科學有效的內部授權管理機制。合規風控部側重於合規管理的事前、事中監督；審計稽核部履行內部獨立審計和評價工作，側重於事後監督，業務上受首席風險官領導，對董事會審計委員會負責。本公司通過實施內部審計和開展合規檢查等工作對本公司內部控制制度的建設與執行情況進行監督檢查。

## 內部控制

報告期內，本公司按照監管要求和內控管理需要，修訂完善了各項內部審計工作制度，依照年度審計計劃實施了各項審計檢查，主要包括相關負責人離任審計、分支機構常規審計、境內外子公司審計、期貨主要業務管理情況審計，以及本公司反洗錢、廉潔從業情況審計。日常審計工作中，充分關注監管動態及本公司業務發展情況，結合監管案例，充實審計內容，及時對本公司重點關注的風控業務實施監督管理。實際工作中，通過優化審計流程提高審計工作質量，並進一步強化對審計整改情況的監督力度，有效促進本公司內控制度執行力的提升。

### (四) 內部控制評價結論

報告期內，公司建立健全了「三會一層」的法人治理架構，建立實施了相應層級的內控制度，建立了覆蓋期貨經紀業務、資產管理業務、投資諮詢業務、風險管理子公司業務在內的規章制度，並嚴格執行。根據公司開展的2021年度內部控制評價工作，未發現公司內部控制存在重大缺陷。

報告期內，普華永道中天會計師事務所通過詢問、觀察、檢查、追蹤交易等方式，對公司的內部控制要求和財務報表相關的內部控制情況進行了審計，對與財務報表編製有關的內部控制環節執行了相關控制測試。經檢查，未發現公司與財務報表相關的內部控制存在重大缺陷。

# 獨立核數師報告

致魯証期貨股份有限公司全體股東  
(註冊於中華人民共和國之股份有限公司)

## 意見

### 我們已審計的內容

魯証期貨股份有限公司(以下簡稱「貴公司」)及其附屬公司(以下統稱「貴集團」)列載於第143至240頁的合併財務報表，包括：

- 於二零二一年十二月三十一日的合併財務狀況表；
- 截至該日止年度的合併綜合收益表；
- 截至該日止年度的合併權益變動表；
- 截至該日止年度的合併現金流量表；及
- 合併財務報表附註，包括主要會計政策概要及其他解釋性資訊。

### 我們的意見

我們認為，該等合併財務報表已根據《國際財務報告準則》真實而中肯地反映了貴集團於二零二一年十二月三十一日的合併財務狀況及其截至該日止年度的合併財務表現及合併現金流量，並已遵照香港《公司條例》的披露規定妥為擬備。

### 意見的基礎

我們已根據《國際審計準則》進行審計。我們在該等準則下承擔的責任已在本報告「核數師就審計合併財務報表承擔的責任」部分中作進一步闡述。

我們相信，我們所獲得的審計憑證能充足及適當地為我們的審計意見提供基礎。

### 獨立性

根據國際會計師職業道德準則理事會頒佈的《國際會計師職業道德守則》(包含國際獨立性標準)(以下簡稱「道德守則」)，我們獨立於貴集團，並已履行道德守則中的其他專業道德責任。



## 獨立核數師報告

### 關鍵審計事項

關鍵審計事項是根據我們的專業判斷，認為對本期合併財務報表的審計最為重要的事項。這些事項是在我們審計整體合併財務報表及出具意見時進行處理的。我們不會對這些事項提供單獨的意見。

我們在審計中識別的關鍵審計事項是關於以公允價值計量且其變動計入損益的金融工具及衍生金融工具估值。

關鍵審計事項	我們的審計如何處理關鍵審計事項
<b>以公允價值計量且其變動計入損益的金融工具及衍生金融工具估值</b>	
<p>參考集團合併財務報表附註4.5, 4.6, 4.7, 4.8, 4.10, 26, 27及46.2。</p> <p>於2021年12月31日，貴集團持有以公允價值計量的金融資產為人民幣633百萬元，衍生金融資產為人民幣244百萬元及衍生金融負債為人民幣140百萬元。</p> <p>金額為人民幣218百萬元的金融資產，包括信託計劃投資和收益憑證，被分類為第三層級，並於2021年12月31日採用現金流折現模型進行估值。其餘金融工具分類為第一或第二層級，通過可觀察的市場資料或相關資產管理人提供的資產淨值進行估值。</p>	<p>與以公允價值計量的金融工具及衍生金融工具估值相關的審計程式包括：</p> <ul style="list-style-type: none"><li>• 了解並評估管理層用於識別和計量金融工具估值風險相關流程和控制在的有效性。</li><li>• 評估貴集團運用估值方法的適當性，並與當前行業實務進行比較。</li><li>• 對於第一層級和第二層級非衍生金融工具估值，我們獨立獲取可觀察市場數據和相關資產管理人提供的資產淨值，並通過審計抽樣的方式與貴集團使用的估值價格進行比對；對於第一層級和第二層級衍生金融工具，我們通過審計抽樣的方式將估值模型中運用的關鍵參數與可觀察市場數據進行獨立的比對，並獨立覆核其計算過程。</li></ul>

關鍵審計事項	我們的審計如何處理關鍵審計事項
<b>以公允價值計量且其變動計入損益的金融工具及衍生金融工具估值</b>	
<p>由於涉及金額重大，我們將以公允價值計量的金融工具及衍生金融工具的估值作為審計重點。同時，針對分類為第三層級的金融工具，審計工作也將關注確定估值模型中不可觀察參數的管理層判斷，包括未來現金流、預期回收日以及與預期風險水準接近的折現率等。</p>	<ul style="list-style-type: none"> <li>• 對於分類為第三層級的金融工具估值，管理層依賴不可觀察的參數。我們基於對當前行業實務的了解，評價管理層做出的假設和判斷。我們獲取投資合同、法律檔案、最新底層資產信用管理報告、受託人資信狀況及與對手方的往來函件等外部證據，以證實管理層對未來現金流、預期收回或支付日和貼現率的估計。此外，我們應用現金流折現模型重新計算所有分類為第三層級的金融工具的估值。</li> </ul> <p>根據執行的審計程序與獲取的審計證據，管理層在公允價值計量中運用的關鍵判斷是可以接受的。</p>

## 其他信息

貴公司董事須對其他信息負責。其他信息包括年報內的所有信息，但不包括合併財務報表及我們的核數師報告。

我們對合併財務報表的意見並不涵蓋其他信息，我們亦不對該等其他信息發表任何形式的鑑證結論。

結合我們對合併財務報表的審計，我們的責任是閱讀其他信息，在此過程中，考慮其他信息是否與合併財務報表或我們在審計過程中所了解的情況存在重大抵觸或者似乎存在重大錯誤陳述的情況。

基於我們已執行的工作，如果我們認為其他信息存在重大錯誤陳述，我們需要報告該事實。在這方面，我們沒有任何報告。

## 獨立核數師報告

### 董事及治理層就合併財務報表須承擔的責任

貴公司董事須負責根據《國際財務報告準則》及香港《公司條例》的披露規定擬備真實而中肯的合併財務報表，並對其認為為使合併財務報表的擬備不存在由於欺詐或錯誤而導致的重大錯誤陳述所需的內部控制負責。

在擬備合併財務報表時，董事負責評估貴集團持續經營的能力，並在適用情況下披露與持續經營有關的事項，以及使用持續經營為會計基礎，除非董事有意將貴集團清盤或停止經營，或別無其他實際的替代方案。

治理層須負責監督貴集團的財務報告過程。

### 核數師就審計合併財務報表承擔的責任

我們的目標，是對合併財務報表整體是否不存在由於欺詐或錯誤而導致的重大錯誤陳述取得合理保證，並出具包括我們意見的核數師報告。我們僅向閣下(作為整體)報告我們的意見，除此之外本報告別無其他目的。我們不會就本報告的內容向任何其他人士負上或承擔任何責任。合理保證是高水平的保證，但不能保證按照《國際審計準則》進行的審計，在某一重大錯誤陳述存在時總能發現。錯誤陳述可以由欺詐或錯誤引起，如果合理預期它們單獨或滙總起來可能影響合併財務報表使用者依賴合併財務報表所作出的經濟決定，則有關的錯誤陳述可被視作重大。

在根據《國際審計準則》進行審計的過程中，我們運用了專業判斷，保持了專業懷疑態度。我們亦：

- 識別和評估由於欺詐或錯誤而導致合併財務報表存在重大錯誤陳述的風險，設計及執行審計程序以應對這些風險，以及獲取充足和適當的審計憑證，作為我們意見的基礎。由於欺詐可能涉及串謀、偽造、蓄意遺漏、虛假陳述，或凌駕於內部控制之上，因此未能發現因欺詐而導致的重大錯誤陳述的風險高於未能發現因錯誤而導致的重大錯誤陳述的風險。
- 了解與審計相關的內部控制，以設計適當的審計程序，但目的並非對貴集團內部控制的有效性發表意見。
- 評價董事所採用會計政策的恰當性及作出會計估計和相關披露的合理性。

- 對董事採用持續經營會計基礎的恰當性作出結論。根據所獲取的審計憑證，確定是否存在與事項或情況有關的重大不確定性，從而可能導致對貴集團的持續經營能力產生重大疑慮。如果我們認為存在重大不確定性，則有必要在核數師報告中提請使用者注意合併財務報表中的相關披露。假若有關的披露不足，則我們應當發表非無保留意見。我們的結論是基於核數師報告日止所取得的審計憑證。然而，未來事項或情況可能導致貴集團不能持續經營。
- 評價合併財務報表的整體列報方式、結構和內容，包括披露，以及合併財務報表是否中肯反映交易和事項。
- 就貴集團內實體或業務活動的財務信息獲取充足、適當的審計憑證，以便對合併財務報表發表意見。我們負責貴集團審計的方向、監督和執行。我們為審計意見承擔全部責任。

除其他事項外，我們與治理層溝通了計劃的審計範圍、時間安排、重大審計發現等，包括我們在審計中識別出內部控制的任何重大缺陷。

我們還向治理層提交聲明，說明我們已符合有關獨立性的相關專業道德要求，並與他們溝通有可能合理地被認為會影響我們獨立性的所有關係和其他事項，以及在適用的情況下，用以消除對獨立性產生威脅的行動或者採取的防範措施。

從與治理層溝通的事項中，我們確定哪些事項對本期合併財務報表的審計最為重要，因而構成關鍵審計事項。我們在核數師報告中描述這些事項，除非法律法規不允許公開披露這些事項，或在極端罕見的情況下，如果合理預期在我們報告中溝通某事項造成的負面後果超過產生的公眾利益，我們決定不應在報告中溝通該事項。

出具本獨立核數師報告的審計項目合夥人是梁國威。

**羅兵咸永道會計師事務所**

執業會計師

香港，2022年3月24日

# 合併綜合收益表

截至2021年12月31日止年度  
(除特別註明外，金額單位為人民幣千元)

	附註	截至12月31日止年度	
		2021年	2020年
收入	7	595,492	376,485
現貨交易利得/(損失)	8	21,756	(34,747)
淨投資利得	9	108,715	112,582
其他收入	10	23,455	34,499
<b>經營收入</b>		<b>749,418</b>	488,819
僱員成本	11	(277,769)	(185,584)
經紀代理的佣金		(33,128)	(12,936)
中間介紹佣金		(13,532)	(10,247)
折舊及攤銷	12	(17,407)	(19,206)
信用減值損失	13	(656)	(619)
其他經營費用	14	(133,556)	(147,030)
<b>經營費用</b>		<b>(476,048)</b>	(375,622)
<b>經營利潤</b>		<b>273,370</b>	113,197
應佔聯營投資的損失	19	(2,771)	(16,555)
其他(損失)/利得，淨額	15	(105)	1,248
<b>除所得稅前利潤</b>		<b>270,494</b>	97,890
所得稅費用	16	(66,139)	(41,117)
<b>年度利潤</b>		<b>204,355</b>	56,773

## 合併綜合收益表

截至2021年12月31日止年度  
(除特別註明外，金額單位為人民幣千元)

	附註	截至12月31日止年度	
		2021年	2020年
其他綜合收益			
其後可能會重分類至損益的項目：			
外幣折算差額		(1,520)	(1,689)
本年度其他綜合收益，扣除所得稅		(1,520)	(1,689)
<b>總綜合收益</b>		<b>202,835</b>	55,084
利潤歸屬於：			
—本公司股東		204,355	56,834
—非控制性權益		—	(61)
		<b>204,355</b>	56,773
總綜合收益歸屬於：			
—本公司股東		202,835	55,193
—非控制性權益		—	(109)
		<b>202,835</b>	55,084
年內每股收益歸屬於本公司股東(以每股人民幣計)			
基本/稀釋	17	0.20	0.06

# 合併財務狀況表

於2021年12月31日

(除特別註明外，金額單位為人民幣千元)

	附註	2021年 12月31日	2020年 12月31日
<b>資產</b>			
<b>非流動資產</b>			
不動產、工廠及設備	18	41,297	38,245
無形資產		7,148	6,768
聯營投資	19	25,377	41,235
其他非流動資產	21	21,885	22,559
遞延所得稅資產	22	776	856
結算擔保金	23	40,608	31,346
衍生金融資產	26	1,722	—
以公允價值計量且其變動計入其他綜合收益的金融資產		1,400	1,400
以公允價值計量且其變動計入損益的金融資產	27	115,021	163,621
<b>非流動資產總額</b>		<b>255,234</b>	306,030
<b>流動資產</b>			
現貨	24	44,995	114,533
其他流動資產	25	305,595	122,423
合同資產		18,835	6,462
衍生金融資產	26	242,160	90,291
以公允價值計量且其變動計入損益的金融資產	27	517,558	376,146
買入返售金融資產	28	121,690	305,038
存放於交易所結算機構的保證金	29	8,629,011	6,196,152
代客戶持有的銀行結餘	30	9,415,547	4,723,619
現金及銀行結餘	31	950,033	684,953
<b>流動資產總額</b>		<b>20,245,424</b>	12,619,617
<b>資產總額</b>		<b>20,500,658</b>	12,925,647



## 合併財務狀況表

於2021年12月31日  
(除特別註明外，金額單位為人民幣千元)

	附註	2021年 12月31日	2020年 12月31日
<b>權益及負債</b>			
<b>權益</b>			
股本	32	1,001,900	1,001,900
股本溢價	33	650,630	650,630
其他儲備	33	334,054	282,453
留存收益		433,012	304,411
非控制性權益		—	—
<b>總權益</b>		<b>2,419,596</b>	2,239,394
<b>負債</b>			
<b>非流動負債</b>			
遞延所得稅負債	22	24,491	6,242
其他非流動負債	34	25,449	28,615
衍生金融負債	26	9,008	1,913
<b>非流動負債總額</b>		<b>58,948</b>	36,770
<b>流動負債</b>			
其他流動負債	35	817,645	312,592
預計負債	36	877	29,219
合同負債	37	12,344	20,446
當期所得稅負債		9,394	6,614
衍生金融負債	26	130,994	109,160
應付經紀業務客戶賬款	38	17,050,860	10,171,452
<b>流動負債總額</b>		<b>18,022,114</b>	10,649,483
<b>總負債</b>		<b>18,081,062</b>	10,686,253
<b>總權益及負債</b>		<b>20,500,658</b>	12,925,647

# 合併權益變動表

截至2021年12月31日止年度  
(除特別註明外，金額單位為人民幣千元)

	歸屬於本公司股東				非控制性 權益	總權益
	股本 (附註32)	股本溢價 (附註33)	其他儲備 (附註33)	留存收益		
<b>2021年1月1日結餘</b>	<b>1,001,900</b>	<b>650,630</b>	<b>282,453</b>	<b>304,411</b>	–	<b>2,239,394</b>
年度利潤	–	–	–	204,355	–	204,355
本年度其他綜合收益	–	–	(1,520)	–	–	(1,520)
<b>本年度總綜合收益</b>	–	–	<b>(1,520)</b>	<b>204,355</b>	–	<b>202,835</b>
劃撥至儲備淨額 與二零二零年有關的 股利(附註40)	–	–	52,109	(52,109)	–	–
其他	–	–	1,012	–	–	1,012
<b>2021年12月31日結餘</b>	<b>1,001,900</b>	<b>650,630</b>	<b>334,054</b>	<b>433,012</b>	–	<b>2,419,596</b>

	歸屬於本公司股東				非控制性 權益	總權益
	股本 (附註32)	股本溢價 (附註33)	其他儲備 (附註33)	留存收益		
<b>2020年1月1日結餘</b>	<b>1,001,900</b>	<b>650,630</b>	<b>259,037</b>	<b>272,634</b>	461	<b>2,184,662</b>
年度利潤	–	–	–	56,834	(61)	56,773
本年度其他綜合收益	–	–	(1,641)	–	(48)	(1,689)
<b>本年度總綜合收益</b>	–	–	<b>(1,641)</b>	<b>56,834</b>	<b>(109)</b>	<b>55,084</b>
劃撥至儲備淨額 購買子公司少數股東 股權	–	–	25,057	(25,057)	–	–
	–	–	–	–	(352)	(352)
<b>2020年12月31日結餘</b>	<b>1,001,900</b>	<b>650,630</b>	<b>282,453</b>	<b>304,411</b>	–	<b>2,239,394</b>

# 合併現金流量表

截至2021年12月31日止年度  
(除特別註明外，金額單位為人民幣千元)

	截至12月31日止年度	
	2021年	2020年
<b>經營活動的現金流量</b>		
除所得稅前利潤	270,494	97,890
調整：		
折舊及攤銷	17,407	19,206
減值損失	2,094	619
租賃負債產生的利息費用	2,105	1,659
處置不動產及設備以及無形資產的淨損失／(利得)	248	(459)
租賃條款變更產生的淨利得	—	(26)
匯兌損失	156	140
來自定期存款的利息收入	(16,791)	(11,840)
應佔聯營投資的損失	2,771	16,555
	<b>278,484</b>	123,744
<b>經營資產淨增加：</b>		
代客戶持有的銀行結餘淨增加	(4,701,190)	(1,123,722)
存放於交易所結算機構的保證金的淨增加	(2,618,555)	(2,795,743)
以公允價值計量且其變動計入損益的金融資產及 衍生金融資產的淨增加	(246,403)	(306,061)
買入返售金融資產淨減少／(增加)	183,348	(274,782)
合同資產淨(增加)／減少	(12,373)	5,909
其他資產淨(增加)／減少	(182,282)	41,066
現貨淨減少	69,538	194,723
	<b>(7,507,917)</b>	(4,258,610)
<b>經營負債淨增加：</b>		
應付經紀業務客戶賬款淨增加	6,879,408	3,782,194
以公允價值計量且其變動計入損益的金融負債及 衍生金融負債淨增加	28,929	41,911
其他負債淨增加	509,585	56,323
合同負債淨(減少)／增加	(8,102)	20,446
預計負債淨(減少)／增加	(28,342)	29,219
	<b>7,381,478</b>	3,930,093
已付所得稅	(53,034)	(18,677)
<b>經營活動淨現金流入／(流出)</b>	<b>99,011</b>	(223,450)

## 合併現金流量表

截至2021年12月31日止年度  
(除特別註明外，金額單位為人民幣千元)

	截至12月31日止年度	
	2021年	2020年
<b>投資活動的現金流量</b>		
處置聯營企業導致的現金流入	19,099	-
處置不動產及設備、無形資產及其他長期資產所得款項	977	2,088
定期存款收取的利息	6,080	11,840
定期存款到期所得款項	280,000	3,135
購買定期存款付款	(580,000)	-
購買不動產及設備、無形資產及其他長期資產	(17,540)	(7,584)
向聯營企業註資	(5,000)	-
購買少數股東權益	-	(352)
<b>投資活動現金(流出)/流入淨額</b>	<b>(296,384)</b>	9,127
<b>融資活動的現金流量</b>		
支付租賃負債	(9,649)	(9,428)
向公司股東支付股息	(23,645)	-
<b>融資活動現金流出淨額</b>	<b>(33,294)</b>	(9,428)
<b>現金及現金等價物淨減少</b>	<b>(230,667)</b>	(223,751)
<b>年初現金及現金等價物結餘</b>	<b>811,805</b>	1,035,696
<b>現金及現金等價物匯率變動的影響</b>	<b>(156)</b>	(140)
<b>年末現金及現金等價物結餘(附註39)</b>	<b>580,982</b>	811,805

第143至240頁的財務報表已由董事會於2022年3月24日批核，並代表董事會簽署。

董事姓名

董事姓名

# 合併財務報表附註

截至2021年12月31日止年度  
(除特別註明外，金額單位為人民幣千元)

## 1 一般資料

魯証期貨股份有限公司(「本公司」)乃於中華人民共和國(「中國」)山東省註冊成立的股份制金融機構。

本公司原名為山東泉鑫期貨經紀有限公司，係於1995年4月經中國證券監督委員會(「中國證監會」)批准設立的有限責任公司，初始註冊資本為人民幣10.2百萬元。於2007年2月，本公司經三次額外出資後將其註冊資本增至人民幣50百萬元，並更名為魯証期貨經紀有限公司。於2007年12月，本公司將其註冊資本增至人民幣200百萬元，並進一步更名為魯証期貨有限公司。於2012年9月，經一系列股份轉讓及增資後，本公司註冊資本增至人民幣640百萬元。於2012年12月，經相關政府機關批准後，本公司由有限責任公司改制為股份有限公司。轉制後本公司的股本為人民幣750百萬元，中文名稱更改為現有名稱。

本公司於2015年7月7日在香港聯合交易所完成其首次公開發售，其股本增至人民幣1,001.90百萬元。

本公司持有編號為31190000號的期貨經營業務許可證以及編號為91370000614140809E號的營業執照。本公司的註冊地址為山東省濟南市市中區經七路86號15及16樓。

本公司及其附屬公司(「本集團」)主要從事金融期貨經紀、商品期貨經紀、期貨投資諮詢、資產管理、基差貿易、倉單服務、合作套保、做市業務、場外衍生品業務、信息技術諮詢服務及中國證監會允許之其他業務活動。

本合併財務報表由本公司董事會於2022年3月24日批准報出。

## 合併財務報表附註

截至2021年12月31日止年度  
(除特別註明外，金額單位為人民幣千元)

### 2 編製基準

本合併財務報表根據國際財務報告準則編製，其中包括按照國際會計準則、國際會計準則理事會發佈的相關解釋、香港《公司條例》(第622章)的披露要求以及《香港聯合交易所證券上市規則》的要求編製。

除以公允價值減去銷售成本計量的現貨及以公允價值計量的金融資產和金融負債(包括衍生工具)外，合併財務報表按照歷史成本法編製。

編製符合國際財務報告準則的合併財務報表需要使用若干關鍵會計估計。這亦需要管理層在應用本集團的會計政策過程中行使其判斷。涉及高度的判斷或高度複雜性的範疇，或涉及對合併財務報表作出重大假設和估計的範疇，在附註5中披露。

本集團以持續經營基準編製其合併財務報表。

#### 2.1 本集團採用的新的和經修訂的標準

本集團於2021年1月1日開始的年度報告期間首次應用以下標準和修訂：

國際會計準則第12號的修訂 與單一交易產生的資產和負債相關的遞延所得稅

上述修正案對前期入賬金額沒有任何影響，預計也不會對當期或未來期間構成重大影響。

#### 2.2 尚未採納的新準則和解釋

已發佈某些新的會計準則和解釋，這些準則和解釋在2021年12月31日的報告期內不是強制性的，並且集團尚未提早採用。預計這些準則在當前或未來報告期內不會對本集團產生重大影響。

### 3 會計年度

本集團的會計年度於1月1日開始，並於12月31日完結。

### 4 重要會計政策摘要

#### 4.1 合併及權益法原則

##### (1) 子公司

子公司指本集團對其具有控制權的所有主體(包括結構性主體)。當本集團因為參與該主體而承擔可變回報的風險或享有可變回報的權益，並有能力透過其對該主體的權力影響此等回報時，本集團即控制該主體。子公司在控制權轉移至本集團之日起合併入賬。子公司在控制權終止之日起停止合併入賬。

結構化主體為在確定其控制方時未將表決權(任何表決權僅與行政任務有關)或類似權利作為決定因素的特定主體，決定該主體相關活動的依據通常是以合約性安排。結構化主體通常有下列部分或全部特徵或特性：(a)受限制活動；(b)狹義且極為明確的目標，如通過將與結構化主體的資產相關的風險及回報轉嫁給投資者，為其提供投資機會；(c)權益不足以容許結構化主體在無次級債務支援性的情況下為其活動提供資金；及(d)以與投資方為多個合約相連工具的形式融資造成信貸或其他風險(風險層級)的集中。

管理層應用其判斷釐定本集團就本集團作為資產管理人或投資者的結構化主體(「結構化主體」)而言乃以代理或主事人身份行事。在評估本集團乃以代理或主事人的身份行事時，本集團會考慮作為資產管理人的決策權力、其他方所持有的權利、其有權獲得的報酬以及通過其他安排(如直接投資)所承受的回報可變性等因素。

集團內公司之間的交易、結餘及交易的未變現利潤於合併財務報表中抵銷。除非交易提供了轉讓資產減值的證據，否則未實現損失也會被抵消。子公司報告的數額已按需要作出改變，以確保與本集團採用的政策符合一致。

子公司權益部分及當期的淨利潤及損失不屬於本集團所擁有的部分確認為非控制性權益，並分別在合併財務報表中於權益及淨利潤項下獨立呈列。

## 合併財務報表附註

截至2021年12月31日止年度  
(除特別註明外，金額單位為人民幣千元)

### 4 重要會計政策摘要(續)

#### 4.1 合併及權益法原則(續)

##### (2) 聯營

聯營指所有本集團對其有重大影響力而無控制權的主體，通常附帶有20%–50%投票權的股權。聯營投資初始以成本確認，以權益法入賬。

##### (3) 權益法

根據權益法，投資初始以成本確認，本集團應佔聯營購買後利潤或損失在損益中確認，而應佔其購買後的其他綜合收益變動則於其他綜合收益內確認。本集團收取的紅利或應收聯營公司款項抵減投資的賬面價值。

如本集團應佔一家聯營的虧損等於或超過其在該聯營的權益時(包括任何其他無擔保的應收款項)本集團不會確認進一步虧損，除非本集團對聯營已產生法律或推定債務或已代聯營作出付款。

本集團與聯營公司發生交易所產生的未實現損益，已按本集團在聯營公司的份額予以抵銷。除非有證據顯示該筆交易資產減值已轉移，否則未實現損失也將予以抵銷。為確保與本集團所採用的政策相一致，已在必要時修改了被投資方按權益法入帳的會計政策。

本集團根據附註4.15所述政策對權益法入帳的投資賬面價值進行減值測試。



## 4 重要會計政策摘要(續)

### 4.1 合併及權益法原則(續)

#### (4) 處置子公司股權

本集團將其與非控制性權益進行、不導致失去控制權的交易入賬為權益交易。所有者權益的變動會導致控制性和非控制性權益賬面價值之間的調整，以反映他們在子公司中的相關利益。非控制性權益調整數額與支付或收到的任何對價之間的任何差異，確認在歸屬於本集團所有者權益的其他儲備中。

當本集團不再持有控制權，在主體的任何保留權益於失去控制權當日重新計量至公允價值，賬面值的變動在損益中確認。公允價值為就保留權益的後續入賬而言的初始賬面值，作為聯營、合營或金融資產。此外，之前在其他綜合收益中確認的任何數額猶如本集團已直接處置相關資產和負債。這意味著之前在其他綜合收益中確認的數額可能根據國際財務報告準則被重新分類至損益。

### 4.2 獨立財務報表

子公司投資按成本扣除減值列賬。投資成本需根據或有對價協定的變更導致支付對價的變動進行相應調整，但不包括企業合併相關費用。子公司的業績由本公司按已收及應收股息入賬。

如股息超過宣派股息期內子公司的總綜合收益，或如在獨立財務報表的投資賬面值超過合併財務報表中被投資公司淨資產(包括商譽)的賬面值，則必須對子公司投資作減值測試。

## 合併財務報表附註

截至2021年12月31日止年度  
(除特別註明外，金額單位為人民幣千元)

### 4 重要會計政策摘要(續)

#### 4.3 外幣折算

##### (1) 功能和列報貨幣

本集團每個主體的財務報表所列項目均以該主體經營所在的主要經濟環境的貨幣計量(「功能貨幣」)。財務報表以人民幣列報，人民幣為本公司的功能貨幣及本集團的列報貨幣。

##### (2) 交易及結餘

外幣交易採用交易日期的匯率換算為功能貨幣。除了符合在其他綜合收益中遞延入賬的現金流量套期和淨投資套期外，結算此等交易產生的匯兌利得和損失以及將外幣計值的貨幣資產和負債以年終匯率折算產生的匯兌利得和損失在損益表確認。

以公允價值計量的外幣非貨幣項目採用公允價值確定當日的匯率進行折算，以公允價值計量的資產和負債由於匯率折算產生的匯兌利得和損失在損益表確認。

##### (3) 集團公司

其功能貨幣與本集團的列報貨幣不同的所有集團內的主體(當中沒有惡性通貨膨脹經濟的貨幣)的業績和財務狀況按如下方法換算為列報貨幣：

- (a) 每份列報的資產負債表內的資產和負債按該資產負債表日期的收市匯率換算；
- (b) 每份綜合收益表內的收益和費用按平均匯率換算(除非此匯率並不代表交易日期匯率的累計影響的合理約數；在此情況下，收支項目按交易日期的匯率換算)；及
- (c) 所有由此產生的匯兌差額在其他綜合收益中確認。

## 4 重要會計政策摘要(續)

### 4.4 現金及現金等價物

在合併現金流量表中，現金及現金等價物包括手頭現金、銀行活期存款、原到期為三個月或以內的可隨時轉換為確定金額現金的且價值變動風險很小的其他短期高流動性投資。

### 4.5 金融工具

#### (1) 金融工具的分類

本集團按以下計量類別對金融資產進行分類：

- 以公允價值計量(且其變動計入其他綜合收益或損益)的金融資產，及
- 以攤餘成本計量的金融資產。

該分類取決於主體管理金融資產的業務模式以及該資產的合同現金流量特徵。

對於以公允價值計量的金融資產，其利得和損失計入損益或其他綜合收益。對於非交易性的權益工具投資，其利得和損失的計量將取決於本集團在初始確認時是否作出不可撤銷的選擇而將其指定為以公允價值計量且其變動計入其他綜合收益。

僅當管理該等資產的業務模式發生變化時，本集團才對債權投資進行重分類。

#### (2) 確認和終止確認

常規方式購買及出售的金融資產於交易日確認。交易日是指本集團承諾購買或出售資產的日期。當收取金融資產現金流量的權利已到期或已轉讓，且本集團已經轉移了金融資產所有權上幾乎所有的風險和報酬，金融資產即終止確認。

## 合併財務報表附註

截至2021年12月31日止年度  
(除特別註明外，金額單位為人民幣千元)

### 4 重要會計政策摘要(續)

#### 4.5 金融工具(續)

##### (3) 計量

對於不被分類為以公允價值計量且其變動計入損益的金融資產，本集團以其公允價值加上可直接歸屬於獲得該項金融資產的交易費用進行初始確認。與以公允價值計量且其變動計入損益的金融資產相關的交易費用計入損益。

對於包含嵌入式衍生工具的金融資產，本集團對整個合同考慮其現金流量是否僅代表對本金和利息的支付。

##### 債務工具

債務工具的后續計量取決於本集團管理該資產的業務模式以及該資產的現金流量特徵。本集團將債務工具分為以下三種計量類別：

- 以攤餘成本計量：對於持有以收取合同現金流量的資產，如果合同現金流量僅代表對本金和利息的支付，則該資產以攤餘成本計量。該等金融資產的利息收入以實際利率法計算，計入財務收入。終止確認時產生的利得或損失直接計入損益，並與匯兌利得和損失一同列示在其他利得／(損失)中。減值損失作為單獨的科目在損益表中列報。
- 以公允價值計量且其變動計入其他綜合收益：對於業務模式為持有以收取現金流量及出售的金融資產，如果該資產的現金流量僅代表對本金和利息的支付，則該資產被分類為以公允價值計量且其變動計入其他綜合收益。除減值利得或損失、利息收入以及匯兌利得和損失計入損益外，賬面價值的變動計入其他綜合收益。該等金融資產終止確認時，之前計入其他綜合收益的累計利得或損失從權益重分類至損益中，並計入其他利得／(損失)。該等金融資產的利息收入用實際利率法計算，計入財務收入。匯兌利得和損失在其他利得／(損失)中列示，減值損失作為單獨的科目在損益表中列報。

## 4 重要會計政策摘要(續)

### 4.5 金融工具(續)

#### (3) 計量(續)

##### 債務工具(續)

- 以公允價值計量且其變動計入損益：不符合以攤餘成本計量或以公允價值計量且其變動計入其他綜合收益標準的金融資產，被分類為以公允價值計量且其變動計入損益。對於後續以公允價值計量且其變動計入損益的債務工具，其利得或損失計入損益，並於產生期間以淨值在其他利得／(損失)中列示。

##### 權益工具

本集團以公允價值對所有權益投資進行後續計量。如果本集團管理層選擇將權益投資的公允價值利得和損失計入其他綜合收益，則當終止確認該項投資時，不會將公允價值利得和損失重分類至損益。對於股利，當本集團已確立收取股利的權利時，該等投資的股利才作為其他收益而計入損益。

對於以公允價值計量且其變動計入損益的金融資產，其公允價值變動列示於綜合收益表的其他利得／(損失)(如適用)。以公允價值計量且其變動計入其他綜合收益的權益投資的減值損失(和減值損失的轉回)不會與其他公允價值變動分開列示。

#### (4) 減值

對於以攤餘成本計量和以公允價值計量且其變動計入其他綜合收益的債務工具，本集團就其預期信用損失做出前瞻性評估。

預期信用損失，是指以發生違約的風險為權重的金融工具信用損失的加權平均值。信用損失，是指本集團按照原實際利率折現的、根據合同應收的所有合同現金流量與預期收取的所有現金流量之間的差額，即全部現金短缺的現值。

# 合併財務報表附註

截至2021年12月31日止年度  
(除特別註明外，金額單位為人民幣千元)

## 4 重要會計政策摘要(續)

### 4.5 金融工具(續)

#### (4) 減值(續)

本集團對預期信用損失的計量反映了以下各種要素：(i)透過評價一系列可能的結果而確定的無偏概率加權平均金額；(ii)貨幣時間價值；(iii)在資產負債表日無需付出不必要的額外成本或努力即可獲得的有關過去事項、當前狀況以及未來經濟狀況預測的合理且有依據的信息。

對於納入預期信用損失計量的金融工具，本集團評估相關金融工具的信用風險自初始確認後是否已顯著增加，運用「三階段」減值模型分別計量其損失準備、確認預期信用損失：

第1階段： 如果該金融工具的信用風險自初始確認後並未顯著增加，本集團按照相當於該金融工具未來12個月內預期信用損失的金額計量其損失準備。

第2階段： 如果該金融工具的信用風險自初始確認後已顯著增加，將該金融資產轉移至第2階段，但並未將其視為已發生信用減值。本集團按照相當於該金融工具整個存續期內預期信用損失的金額計量其損失準備。

第3階段： 對於已發生信用減值的金融工具，將其轉移至第3階段。本集團按照相當於該金融工具整個存續期內預期信用損失的金額計量其損失準備。

根據新金融工具準則計量預期信用損失時應充分考慮前瞻性信息。信用風險顯著增加的評估及預期信用損失的計算均涉及前瞻性信息。本集團通過進行歷史數據分析，識別出影響各資產組合的信用風險及預期信用損失的關鍵經濟指標。

對於應收賬款及合同資產，本集團採用國際財務報告準則第9號允許的簡化方法，在初始確認時計量應收款整個存續期的預期信用損失，在計量預期信用損失時也考慮了前瞻性影響。

## 4 重要會計政策摘要(續)

### 4.6 金融負債

金融負債於初始確認時分類為下列類別：以公允價值計量且其變動計入損益的金融負債和其他金融負債。

本集團成為工具合約條文一方之日，即於交易日確認該項金融負債。

金融負債會在責任解除、取消或屆滿時終止確認。已終止確認金融負債的賬面值與已付對價之間的差額於損益中確認。

#### (1) 以公允價值計量且其變動計入損益的金融負債

以公允價值計量且其變動計入損益的金融負債進行初始確認，並在財務狀況表中以公允價值進行後續計量。交易時產生的相關交易費用於損益中支銷。將金融負債指定為以公允價值計量且其變動計入當期損益的金融負債的，則該金融負債所產生的利得或損失應當按照下列規定進行處理：(i)由本集團自身信用風險變動引起的該金融負債公允價值的變動金額，應當計入其他綜合收益；(ii)該金融負債的其他公允價值變動計入當期損益。按照(i)對該金融負債的自身信用風險變動的影響進行處理會造成或擴大損益中的會計錯配的，本集團應當將該金融負債的全部利得或損失(包括自身信用風險變動的影響金額)計入當期損益。

由於在本集團合併範圍內但不歸屬本集團的結構化主體的利益及合作套保業務的客戶權益以公允價值為基礎進行內部管理、評價及報告，因而將其指定為公允價值計量且其變動計入損益。

#### (2) 其他金融負債

其他金融負債初始按公允價值減交易成本確認，使用實際利率法按攤銷成本後續計量。其他金融負債的交易成本和費用在使用實際利率法計算攤銷成本時會包括在內。

本集團的其他金融負債主要包括財務狀況表中的「應付經紀業務客戶賬款」及「其他流動負債」。除非本集團有權利無條件遞延負債的結算至報告期末後最少12個月，其他金融負債會分類為流動負債。

## 合併財務報表附註

截至2021年12月31日止年度  
(除特別註明外，金額單位為人民幣千元)

### 4 重要會計政策摘要(續)

#### 4.7 釐定公允價值

在活躍市場交易的金融資產及負債(如交易所交易的證券衍生工具及)以報告日期交易收市時的市場報價確定其公允價值。若最後成交價在買賣價差區間，則本集團以最近市價計量金融資產及金融負債。倘最後成交價不在買賣價差區間內，管理層會將價格點確定在最能代表公允價值的買賣價差之內。

對於不存在活躍市場的金融工具，則採用估值技術確定公允價值。估值技術包括參考熟悉情況並自願交易的各方最近進行的公平市場交易(如有)、參照實質上相同的其他工具的當前公允價值、現金流量折現法等。採用估值技術計量公允價值時，盡可能最大程度使用可觀察到的市場參數，並盡量減少使用與本集團特定相關的參數。

#### 4.8 衍生金融工具

本集團的衍生工具主要包括交易所交易的期貨合約、交易所期權、場外商品遠期合約及場外期權。衍生工具初始以衍生工具合約訂立當日的公允價值進行確認，並以公允價值進行後續計量。公允價值由活躍市場報價、近期市場交易價格、估值技術(包括現金流量折現法及期權定價模式，如適用)等確定。當公允價值為正數時，則所有衍生金融工具作為資產反映，當公允價值為負數時，則作為負債反映。

本集團衍生工具的公允價值變動直接計入當期損益並列示為淨投資利得/(損失)。

#### 4.9 買入返售協議

購買的在未來某個特定日期返售的資產在購買時未於財務狀況表中確認。支付的相關現金於財務狀況表中確認為「買入返售金融資產」。

購買價格與返售價格之間的差額採用實際利率法確認為於協議有效期內計提的利息收入。



## 4 重要會計政策摘要(續)

### 4.10 金融工具之抵銷

本集團將金融資產和金融負債在財務狀況表內分別列示，不得相互抵銷，但下列情況除外：

- (a) 本集團具有抵銷已確認金額的法定權利，且該種法定權利現在是可執行的；及
- (b) 本集團計劃以淨額結算，或同時變現該金融資產和清償該金融負債。

### 4.11 現貨

本集團的現貨主要包括交易性農業產品及工業產品。該等商品初始按成本計量。成本乃使用先進先出方法釐定，包括購買成本及其他可變購買費用。

現貨交易時，本集團採取的做法是在交割後的短時間內將標的物交付並出售，以期從價格或交易商保證金的短期波動中獲利，合同標的中非金融部分可隨時變現。

於各報告期末，現貨按公允價值扣除銷售成本後的金額列示。公允價值基於實物商品所在地的當地市場的價格確定。銷售成本包括付給經紀人和經銷商的佣金和估計的運輸成本，但不包括財務成本和所得稅。實物商品公允價值的變化計入現貨交易利得／(損失)。

在一年內出售的實物商品被歸類為流動資產。

### 4.12 不動產及設備

本集團的不動產及設備包括樓宇、運輸設備以及用作經營的電子及其他設備，且其可使用年期超過一年。

不動產及設備僅在與其有關的未來經濟利益很可能流入本集團且其成本能夠可靠地計量時予以確認。所購買或建設的資產初始按收購成本或被視作成本(按適用者)計量。後續成本僅在與其關未來經濟利益很可能流入本集團，且該項目的成本能夠可靠地計量時計入資產的賬面值。已取代部分的賬面值終止確認。所有其後支出乃於其產生期間內在損益中確認。

## 合併財務報表附註

截至2021年12月31日止年度  
(除特別註明外，金額單位為人民幣千元)

### 4 重要會計政策摘要(續)

#### 4.12 不動產及設備(續)

折舊乃按直線法計算，以於該資產的估計可使用年期內將其成本撇減至其剩餘價值。就已計提減值損失的資產而言，相關折舊支出乃於其估計可使用年期內按經調整賬面值以未來適用基準釐定。

不動產及設備的估計可使用年期、以成本百分比列示的估計剩餘價值及年度折舊率如下：

	估計可使用年期	估計剩餘價值率	年度折舊率
樓宇	30年	3%	3.23%
運輸設備	6年	3%-5%	15.83%-16.17%
電子及其他設備	3-5年	3%-5%	19.00%-32.33%

本集團會於各報告期末檢討應用於資產的估計可使用年期、估計剩餘價值及折舊方法，並按適用者予以調整。

不動產及設備會於處置或當預期自使用或處置不會產生未來經濟利益時終止確認。於不動產及設備出售、轉移、棄用或損毀時的處置所得款項金額扣除其賬面值以及相關稅項及支出於損益中確認。倘資產的賬面值高於其估計可收回金額，則會即時撇減至其可收回金額(附註4.15)。

#### 4.13 無形資產

無形資產包括電腦軟件，其乃按成本初始確認。無形資產的成本減估計剩餘價值(如有)於其估計可使用年期以直線法予以攤銷，並於損益中扣除。已減值無形資產乃於扣除累計減值損失後予以攤銷。

無形資產的減值損失乃根據附註4.15所載的會計政策入賬。

## 4 重要會計政策摘要(續)

### 4.14 長期待攤費用

長期待攤費用包括已產生但應於當前及後續期間超過一年內確認為支出的租賃改善和支出。長期待攤費用於預期可使用經濟年期按直線法攤銷，並按實際支出扣除累計攤銷呈列。

### 4.15 非金融資產的減值

商譽和可使用年期無限的無形資產無需進行攤銷並且需最少每年進行一次減值測試。倘有任何事件或情況的變化顯示商譽和可使用年期無限的無形資產可能減值，則需要更頻繁的進行減值測試。對其他非金融資產，倘有事件或情況的變化顯示賬面價值可能無法收回，應對其進行減值測試。減值損失按資產的賬面值超出其可收回金額的差額確認。可收回金額以資產的公允價值扣除銷售成本或使用價值兩者之間較高者為準。為評估減值，資產按可與其他現金流分開辨認的最小層次現金流量(現金產出單元)進行分組。非金融資產(商譽除外)的過往減值乃於各報告日就是否可能轉回進行檢討。

### 4.16 職工福利

職工福利主要包括薪金、獎金、津貼和補助、職工福利、社會保險供款及住房公積金、工會經費、職工教育經費及其他為交換職工提供的服務而產生的支出。薪金及福利於提供服務的會計期間的經營費用中支銷。

設定提存計劃為退休金或社會保險計劃，據此，本集團向獨立主體支付固定供款。若該基金並無持有足夠資產向所有職工就其在當期及以往期間的服務支付福利，本集團亦無法定或推定義務支付進一步供款。設定受益計劃為並非設定提存計劃的退休金計劃。於本年內，本集團的離職後福利主要包括基本退休金保險。

根據相關法律和法規，本集團的國內職工參與多項社會保險計劃，如基本退休金保險、醫療保險、住房公積金及其他社會保險計劃。保險支出及退休金乃根據總薪金的若干百分比計算得出，並支付予勞工和社會保障部及保險公司等。供款比率乃由規管法規或商業合約界定，其不得高於法定上限。供款乃於當前期間的損益中確認。

## 合併財務報表附註

截至2021年12月31日止年度  
(除特別註明外，金額單位為人民幣千元)

### 4 重要會計政策摘要(續)

#### 4.17 收入確認

##### (1) 佣金及手續費收入

本集團向客戶提供經紀服務。經紀服務屬於實質相同且轉讓模式相同的一系列服務，故本集團將其作為單項履約義務，經紀服務收入於完成每項服務後(一般為交易發生日)確認收入。

本集團向客戶提供資產管理服務。資產管理服務屬於實質相同且轉讓模式相同的一系列服務，故本集團將其作為單項履約義務，資產管理服務收入乃根據相關合約的條文於提供服務時予以確認。

諮詢及顧問費用在相關交易已獲安排或已經提供相關服務時確認。

##### (2) 現貨交易利得/(損失)乃於轉移所有權的風險及回報予客戶時確認，其一般與交付現貨予客戶及所有權獲轉移的時間一致。

#### 4.18 政府補助

當能夠合理地保證政府補助將可收取，而本集團將會符合所有附帶條件時，將政府提供的補助按其公允價值確認入賬。

與成本有關之政府補助遞延入賬，並按擬補償之成本配合其所需期間在損益中確認。

與購買不動產及設備有關之政府補助列入非流動負債作為遞延政府補助，並按有關資產之預計年期以直線法在損益中確認。

## 4 重要會計政策摘要(續)

### 4.19 當期及遞延所得稅

本期間的所得稅費用或所得稅抵免額為當期應納稅所得額，按各司法權區適用的所得稅稅率計算，並根據歸屬於暫時性差異的遞延所得稅資產和負債的變動以及未使用的稅收損失調整確認。

#### (1) 當期所得稅

當期所得稅支出根據本集團的子公司經營及產生應課稅收入的國家於資產負債表日期已頒佈或實質上已頒佈的稅務法例計算。管理層就適用稅務法例解釋所規限的情況定期評估報稅表的狀況，並考慮稅務機關是否可能接受不確定的納稅主張。本集團根據最可能的金額或預期值，選擇何種方法取決於哪種方法能更好地預測不確定性的解決方案。

#### (2) 遞延所得稅

遞延所得稅利用負債法確認資產和負債的稅基與資產和負債在合併財務報表的賬面值的差額而產生的暫時性差異。然而，若遞延所得稅負債來自對商譽的初始確認，以及若遞延所得稅來自在交易(不包括業務合併)中對資產或負債的初始確認，而在交易時不影響會計損益或應課稅利潤或損失，則不作記賬。遞延所得稅採用在資產負債表日前已頒佈或實質上已頒佈，並在有關的遞延所得稅資產實現或遞延所得稅負債結算時預期將會適用的稅率(及法例)而釐定。

遞延所得稅資產是就很可能有未來應課稅利潤而就此可使用暫時性差異而確認。

當本集團有能力控制暫時性差異的撥回且在可預見的未來該差異很可能不會撥回時，不予確認由投資於境外實體賬面金額與計稅基礎的暫時性差異產生的遞延所得稅資產和負債。

遞延所得稅資產和負債涉及由同一稅務機關對應課稅主體時，則可將遞延所得稅資產與負債互相抵銷。當有法定可執行權力將當期稅項資產與當期稅務負債抵銷並有意向以淨額基準結算所得稅結餘，或同時實現資產承擔負債時，則可將當期所得稅資產與負債互相抵銷。

## 合併財務報表附註

截至2021年12月31日止年度  
(除特別註明外，金額單位為人民幣千元)

### 4 重要會計政策摘要(續)

#### 4.19 當期及遞延所得稅(續)

##### (2) 遞延所得稅(續)

當期和遞延所得稅在損益表確認，除非與確認於其他綜合收益或直接確認於權益的項目有關。在此情況下，稅項也分別確認於其他綜合所以或直接確認於權益。

#### 4.20 租賃

本集團租賃了多處辦公室。租賃合同一般為不含續租選擇權的2至5年固定期限合同。每份合同的租賃條款均單獨商定，並且包括眾多不同的條款及條件。租賃協議不包含財務契約條款，但租賃資產不得用作借款抵押。

本集團在租賃資產可供其使用的當日將租賃確認為使用權資產和相應的負債。每筆租賃付款額均在本金和融資費用之間分攤。融資費用在租賃期內計入損益，以按照固定的週期性利率對各期負債餘額計算利息。使用權資產按照直線法在資產使用壽命與租賃期兩者中較短的一個期間內計提折舊。

租賃產生的資產和負債按現值進行初始計量。租賃負債包括下列租賃付款額的淨現值：

- 固定付款額(包括實質固定付款額)，扣除任何應收的租賃激勵；
- 基於指數或比率確定的可變租賃付款額；採用租賃開始日的指數或比率進行初始計量；
- 本集團根據餘值擔保預計應付的金額；
- 本集團合理確定將行使的購買選擇權的行權價格；以及
- 在租賃期反映出本集團將行使選擇權的情況下終止租賃的罰款金額。

租賃付款額按照租賃內含利率折現。如果無法確定該利率，則應採用承租人的增量借款利率，即承租人為在類似經濟環境下獲得價值相近的資產，以類似條款和條件借入資金而必須支付的利率。

## 4 重要會計政策摘要(續)

### 4.20 租賃(續)

使用權資產按照成本計量，其中成本包括以下項目：

- 租賃負債初始計量金額；
- 在租賃期開始日或之前支付的租賃付款額，扣除收到的租賃激勵；
- 任何初始直接費用；以及
- 復原成本。

與短期租賃和低價值資產租賃相關的付款額按照直線法確認為費用，計入損益。短期租賃是指租賃期為12個月或小於12個月的不含購買選擇權的租賃。低價值資產包括IT設備和小型辦公傢俱。

於2021年12月31日，本集團不為不動產租賃提供餘值擔保。

本集團作為出租人收到的經營租賃收入在租賃期內按直線法確認為收入。為獲取經營租賃所發生的初始直接費用計入標的資產的賬面價值，並在租賃期內按照與租賃收入相同的基礎確認為費用。租賃資產按其性質在資產負債表中列式。本集團採用了新的租賃準則，因而無需對作為出租人持有的資產的會計處理做出任何調整。

### 4.21 或有負債

或有負債為因過往事件產生的可能責任的負債，而其存在與否將僅通過並非完全屬本集團控制以內的一項或多項未確定未來事件發生與否確認。其亦可能為因過往事件而產生的現有責任，而該責任因不大可能需要經濟資源流出或責任金額不能可靠地計量而未予確認。

## 合併財務報表附註

截至2021年12月31日止年度  
(除特別註明外，金額單位為人民幣千元)

### 4 重要會計政策摘要(續)

#### 4.22 撥備

有關法律、服務保證及履行義務等事宜的撥備在本集團因過往事件而具有現有法律或推定責任且大有可能需要資源流出以清償該責任；及該金額已可靠地估計時予以確認。未來經營的損失不確認撥備。

如果存在許多類似的義務，則通過考慮整體上的義務類別來確定在結算時需要流出的可能性。即使對同一類義務中任何一項的流出可能性很小，也可以確認撥備。

撥備按管理層於報告期末履行現時義務所需開支的最佳估計的現值計量。

#### 4.23 股息分派

向本公司股東作出的股息分派會於股息獲本公司股東批准期間在本集團及本公司的財務報表中確認為負債。

#### 4.24 分部報告

經營分部按照向首席經營決策者提供的內部報告貫徹一致的方式報告。主要經營決策者為向主體經營分部分配資源及評估其表現的人士或小組。本集團的報告分部乃按其經營分部並完全考慮多項因素(如產品及服務、地區資料及有關管理層行政的監管環境)決定。符合約一資格的經營分部乃分配為一個報告分部，並提供獨立披露。

分部報告的目的為協助主要經營決策者向各經營分部分配資源及評估其表現。分部報告使用與編製本集團的財務報表相同的會計政策。



## 4 重要會計政策摘要(續)

### 4.25 經紀業務客戶資金

根據中國證監會的規定，經紀業務客戶就交易所交易期貨及期權存放的資金必須存放於指定銀行賬戶或交易所結算機構，進行匯總管理並與本集團自身資金分開入賬，這些資金在財務狀況表中列示為代經紀業務客戶持有的銀行結餘和存放於交易所結算機構的保證金。

存放於交易所結算機構的保證金主要為符合經紀業務客戶的保證金規定及符合期貨交易所就結算會員所制定的規定而存放的保證金。

存放於交易所結算機構的保證金並不包括押予交易所結算機構的客戶非貨幣性質押。該等質押不會在本集團的財務狀況表中呈列。

### 4.26 應付經紀業務客戶賬款

應付經紀業務客戶賬款是指有貸項或貨幣結餘為正的經紀業務客戶賬戶合計。經紀業務客戶賬戶主要用於與期貨和期權相關的交易以及開倉產生的損益，同時還包括本集團或交易所結算機構所要求的用於結算所需的資金。有貸項或結餘為正的經紀業務客戶賬戶以含借項或淨赤字結餘的客戶賬戶總額報告，除非有權抵銷。

## 合併財務報表附註

截至2021年12月31日止年度  
(除特別註明外，金額單位為人民幣千元)

### 5 重要會計估計及判斷

本集團持續根據過往經驗及其他因素評核所應用的重要會計估計及判斷，包括對未來事件的合理預期。對下一個會計期間的資產和負債賬面值造成重大調整風險的關鍵會計估計及主要假設概列如下。實際結果可能會與下述估計及判斷有重大差異。

#### 5.1 金融資產的分類

本集團在確定金融資產的分類時涉及的重大判斷包括業務模式及合同現金流量特徵的分析等。

本集團在金融資產組合的層次上確定管理金融資產的業務模式，考慮的因素包括金融資產過去收回現金流的方式、評價和向關鍵管理人員報告金融資產業績的方式、影響金融資產業績的風險及其管理方式、以及相關業務管理人員獲得報酬的方式等。

本集團在評估金融資產的合同現金流量是否與基本借貸安排相一致時，存在以下主要判斷：本金是否可能因提前還款等原因導致在存續期內的時間分佈或者金額發生變動；利息是否僅包括貨幣時間價值、信用風險、其他基本借貸風險以及與成本和利潤的對價。

#### 5.2 金融工具的公允價值

並非於活躍市場交易的金融工具的公允價值乃使用估值技術釐定。該等技術包括貼現現金流量分析模型、二叉樹期權定價模型及布萊克-斯科爾斯模型等。儘管在信用風險(包括自身及交易對手)等方面需要管理層作出估計，但估值方法在最大程度上使用可觀察輸入值。有關該等因素的假設變動可能會影響金融工具的報告公允價值。

#### 5.3 所得稅

本集團主要須繳納中國所得稅。有許多交易和計算所涉及的最終稅務釐定都是不確定的。本集團根據對是否需要繳付額外稅款的估計，就預期稅務審計項目確認負債。因資產的減值損失而可扣減稅項等稅務事宜取決於稅務機關的決定。倘該等事宜的最終稅務結果有別於初始確認的金額，有關差額將會影響作出該釐定的期間內的當期和遞延所得稅費用及遞延所得稅資產和負債。

## 5 重要會計估計及判斷(續)

### 5.4 釐定合併入賬範疇

在評估本集團(作為投資方)是否控制投資對象時，必須考慮所有事實及情況。控制權的原則包括三項元素：(a)對投資對象施加的權力；(b)因參與投資對象而面臨或享有可變報酬；及(c)具有能力運用對投資對象的權力影響投資方回報金額。倘事實及情況顯示上列三項控制權元素有所變動，本集團會重新評估其是否控制投資對象。

## 6 稅項

本集團須繳納的主要稅項表列如下：

稅基		稅率
企業所得稅／利得稅	應課稅利潤	25%/16.5%
增值稅	應課稅增值額(應付增值稅按增值稅銷項稅減可扣減增值稅進項稅)	13%/9%/6%
增值稅 <sup>(1)</sup>	應課稅增值額(應付增值稅按增值稅銷項稅計算)	3%/1%
城市維護建設稅	已繳增值稅	7%

(1) 本公司處置物業及設備的收益按照簡易計稅方法以3%的徵收率繳納增值稅。

本公司的部分營業部為小規模納稅人，稅率為3%。根據財政部、稅務總局發佈的《關於支持個體工商戶復工複業增值稅政策的公告》、《關於延長小規模納稅人減免增值稅政策執行期限的公告》和《關於延續實施應對疫情部分稅費優惠政策的公告》，部分分支機構減按1%徵收率徵收增值稅。

## 合併財務報表附註

截至2021年12月31日止年度  
(除特別註明外，金額單位為人民幣千元)

### 7 收入

	截至12月31日止年度	
	2021年	2020年
佣金及手續費淨收入 <sup>(1)</sup>	75,459	70,890
淨利息收入 <sup>(2)</sup>	196,488	145,490
淨交易費返還收入 <sup>(3)</sup>	323,545	160,105
	<b>595,492</b>	376,485

#### (1) 佣金及手續費淨收入

	截至12月31日止年度	
	2021年	2020年
<b>佣金及手續費收入</b>		
期貨及期權經紀服務	451,590	314,752
其他期貨公司交收及結算服務收入	21,792	30,553
投資諮詢服務	307	208
資產管理服務	—	37
	<b>473,689</b>	345,550
<b>佣金及手續費支出</b>		
期貨交易所交易及結算費用	376,438	244,107
期貨交易所交收及結算服務支出	21,792	30,553
	<b>398,230</b>	274,660
<b>佣金及手續費淨收入</b>	<b>75,459</b>	70,890

## 合併財務報表附註

截至2021年12月31日止年度  
(除特別註明外，金額單位為人民幣千元)

### 7 收入(續)

#### (2) 淨利息收入

	截至12月31日止年度	
	2021年	2020年
<b>利息收入</b>		
銀行存款的利息收入	231,521	148,184
存放於交易所結算機構的保證金的利息收入	57,456	46,002
買入返售金融資產利息收入	1,565	2,480
	<b>290,542</b>	196,666
<b>利息費用</b>		
支付予經紀業務客戶的利息費用	91,325	48,438
租賃負債產生的利息費用	2,105	1,659
支付予其他期貨公司的交收及結算服務利息費用	624	1,079
	<b>94,054</b>	51,176
<b>利息淨收入</b>	<b>196,488</b>	145,490

#### (3) 淨交易費返還收入

淨交易費返還收入係期貨交易所向本集團的交易費返還扣除本集團向客戶後續返還後的淨額。為促進期貨市場的發展，期貨交易所實行向交易所成員部分返還交易費的政策。返還的時機及計算方法的政策可由期貨交易所酌情制定及定期調整。在某些情況下，本集團會將全部或部分該等收入進一步返還給客戶。

## 合併財務報表附註

截至2021年12月31日止年度  
(除特別註明外，金額單位為人民幣千元)

### 8 現貨交易利得／(損失)

	截至12月31日止年度	
	2021年	2020年
銷售所得款項	1,521,637	787,076
購買成本	(1,499,881)	(821,823)
	21,756	(34,747)

### 9 淨投資利得

	截至12月31日止年度	
	2021年	2020年
已實現利得／(損失)：		
－以公允價值計量且其變動計入損益的金融資產	12,989	(14,998)
－以公允價值計量且其變動計入損益的金融負債	—	(23,360)
－衍生金融工具	33,805	69,261
未實現公允價值變動：		
－以公允價值計量且其變動計入損益的金融資產	719	17,581
－以公允價值計量且其變動計入損益的金融負債	—	24,304
－衍生金融工具	60,126	21,761
－現貨	(6,256)	5,094
以公允價值計量且其變動計入損益的金融資產的股利收入	7,332	12,939
	108,715	112,582

### 10 其他收入

	截至12月31日止年度	
	2021年	2020年
交易所服務費收入	21,212	32,326
軟件服務費收入	366	28
其他收入	1,877	2,145
	23,455	34,499

## 合併財務報表附註

截至2021年12月31日止年度  
(除特別註明外，金額單位為人民幣千元)

### 11 僱員成本

	截至12月31日止年度	
	2021年	2020年
薪金及獎金	225,796	154,227
其他社會保障	19,731	12,859
退休金	24,235	8,594
工會經費及職工教育經費	4,512	6,715
其他福利	3,495	3,189
	<b>277,769</b>	<b>185,584</b>

#### (1) 五位最高薪酬人士

截至2021年12月31日止年度，五名最高薪酬人士不包括任何董事或監事(2020年：同)。五名最高薪酬人士的年度薪酬詳情如下：

	截至12月31日止年度	
	2021年	2020年
薪金、津貼及其他福利	8,854	6,599
獎金	2,055	1,015
	<b>10,909</b>	<b>7,614</b>

五名最高薪酬人士薪酬屬於以下範疇：

	截至12月31日止年度	
	2021年	2020年
人民幣1,000,001至人民幣1,500,000	—	3
人民幣1,500,001至人民幣2,000,000	3	2
人民幣2,000,001至人民幣2,500,000	1	—
人民幣2,500,001至人民幣3,000,000	1	—
	<b>5</b>	<b>5</b>

本集團並未向任何該等董事、監事或五名最高薪酬人士提供任何薪金作為加入本集團的激勵、獎勵或離開本集團的回報。

## 合併財務報表附註

截至2021年12月31日止年度  
(除特別註明外，金額單位為人民幣千元)

### 12 折舊及攤銷

	截至12月31日止年度	
	2021年	2020年
使用權資產折舊	7,631	8,671
不動產及設備折舊	6,888	7,609
無形資產攤銷	1,521	1,384
長期待攤費用攤銷	1,367	1,542
	<b>17,407</b>	19,206

### 13 信用減值損失

	截至12月31日止年度	
	2021年	2020年
銀行結餘淨減值損失	504	(499)
應收款項淨減值損失	100	(847)
其他應收款淨減值損失	52	1,965
	<b>656</b>	619



## 合併財務報表附註

截至2021年12月31日止年度  
(除特別註明外，金額單位為人民幣千元)

### 14 其他經營費用

	截至12月31日止年度	
	2021年	2020年
市場推廣費用	35,989	25,716
信息系統維護費	23,778	19,438
辦公費用	19,063	14,098
保險費	17,105	27,340
諮詢費	6,568	2,736
租賃費	4,693	3,903
專業服務費	4,143	7,000
物業維護費	3,598	3,444
稅金及附加	3,095	2,014
會員費及年費	2,929	1,737
核數師酬金		
— 羅兵咸永道和普華永道	1,851	1,740
— 其他核數師	116	519
期貨投資者保障基金	868	503
預計負債(附註36)	—	29,219
其他費用	9,760	7,623
	<b>133,556</b>	147,030

## 合併財務報表附註

截至2021年12月31日止年度  
(除特別註明外，金額單位為人民幣千元)

### 15 其他(損失)/利得，淨額

	截至12月31日止年度	
	2021年	2020年
處置聯營企業收益	322	—
政府補助	758	1,185
捐贈	(1,454)	(801)
匯兌損失	(156)	(140)
其他	(425)	1,004
	<b>(105)</b>	1,248

### 16 所得稅費用

	截至12月31日止年度	
	2021年	2020年
當期所得稅	47,810	16,952
遞延所得稅	18,329	24,165
	<b>66,139</b>	41,117

中國內地所得稅撥備乃就根據相關中國所得稅規則及法規釐定的本集團應課稅收入按法定稅率25%得出。

香港利得稅已按預計應課稅利得與稅率16.5%撥備。

## 合併財務報表附註

截至2021年12月31日止年度  
(除特別註明外，金額單位為人民幣千元)

### 16 所得稅費用(續)

本集團稅額有別於按各個相關國家的稅前利潤和適用所得稅率計算所得的理論金額。主要調節項目如下：

	截至12月31日止年度	
	2021年	2020年
除所得稅前利潤	270,494	97,890
按各個區域適用的所得稅稅率計算的稅額	67,548	24,820
可抵稅但於計算應課稅收入時未扣除的項目	(5,064)	(2,469)
沒有確認遞延所得稅資產的可抵扣虧損	312	2,853
使用以前年度未確認遞延所得稅資產的虧損	(190)	—
轉回以前年度確認的遞延所得稅資產	—	9,411
非應納稅收入	(830)	(864)
不可抵稅的項目	4,397	7,366
以前年度調整	(34)	—
	<b>66,139</b>	<b>41,117</b>

### 17 每股收益

#### 17.1 基本每股收益

基本每股收益乃將歸屬於本公司股東的年度利潤除以年度內已發行普通股加權平均數計算得出。

	截至12月31日止年度	
	2021年	2020年
利潤歸屬於本公司股東(人民幣千元)	204,355	56,834
已發行普通股的加權平均數(千計)	1,001,900	1,001,900
基本每股收益(人民幣)	<b>0.20</b>	0.06

#### 17.2 稀釋每股收益

截至2021年12月31日止年度概無潛在攤薄普通股，故稀釋每股收益與基本每股收益相同(2020年12月31日：相同)。

## 合併財務報表附註

截至2021年12月31日止年度  
(除特別註明外，金額單位為人民幣千元)

### 18 不動產、工廠及設備

	樓宇	運輸設備	電子及其他設備	合計
<b>成本</b>				
2021年1月1日	40,073	4,509	46,934	91,516
增加	–	2,199	8,966	11,165
處置	–	(523)	(7,524)	(8,047)
2021年12月31日	40,073	6,185	48,376	94,634
<b>累計折舊</b>				
2021年1月1日	(12,779)	(3,465)	(37,027)	(53,271)
增加	(1,350)	(492)	(5,046)	(6,888)
處置	–	54	6,768	6,822
2021年12月31日	(14,129)	(3,903)	(35,305)	(53,337)
<b>賬面值</b>				
2021年12月31日	25,944	2,282	13,071	41,297
<b>成本</b>				
2020年1月1日	40,073	8,788	46,488	95,349
增加	–	584	3,754	4,338
處置	–	(4,863)	(3,308)	(8,171)
2020年12月31日	40,073	4,509	46,934	91,516
<b>累計折舊</b>				
2020年1月1日	(11,535)	(7,447)	(33,774)	(52,756)
增加	(1,244)	(492)	(5,873)	(7,609)
處置	–	4,474	2,620	7,094
2020年12月31日	(12,779)	(3,465)	(37,027)	(53,271)
<b>賬面值</b>				
2020年12月31日	27,294	1,044	9,907	38,245

## 19 聯營投資

下表中所列為截止到2021年12月31日本集團的聯營企業。本集團在以下聯營企業僅擁有直接持有的普通股股本。

截止於2021年12月31日之聯營公司投資性質：

名稱	註冊成立國家/ 業務地點	所有權 權益%	主要活動	計量法
山東大宗商品交易中心有限公司 (「山東大宗」) <sup>(1)</sup>	中國日照	29.5%	商品交易	權益法
山東交易市場清算所有限公司 (「魯清所」) <sup>(2)</sup>	中國濟南	34.97%	登記、結算和 衍生品清算	權益法

本集團的聯營企業上海魯証鋒通經貿有限公司(「魯証鋒通」)已於2021年10月29日完成清算。

下表提供了聯營公司的匯總財務信息。披露的信息反映了這些聯營公司財務報表中列報的金額，而不是本集團在這些金額中的份額。

## 合併財務報表附註

截至2021年12月31日止年度  
(除特別註明外，金額單位為人民幣千元)

### 19 聯營投資(續)

#### (1) 山東大宗

截至2021年12月31日，山東大宗的註冊資本為人民幣120百萬元，本集團持有其29.5%的股權，採用權益法核算聯營企業。

	山東大宗	
	2021年12月31日	2020年12月31日
流動資產	176,611	139,269
非流動資產	25,936	40,962
資產總額	202,547	180,231
流動負債	155,174	144,652
非流動負債	621	721
負債總額	155,795	145,373
歸屬於母公司的淨資產	21,845	34,858
本集團投資比例	29.5%	29.5%
於聯營企業的權益及帳面值	6,444	10,283
帳面值對賬		
於1月1日	10,283	27,634
應佔年度損失	(3,839)	(17,351)
於12月31日	6,444	10,283
收入	253,748	555,066
本年歸屬於母公司的虧損	(12,938)	(58,818)
其他綜合收益	-	-
總綜合收益	(12,938)	(58,818)

## 合併財務報表附註

截至2021年12月31日止年度  
(除特別註明外，金額單位為人民幣千元)

### 19 聯營投資(續)

#### (2) 魯清所

於2021年12月31日，魯清所註冊資本為71.5百萬元。本集團對魯清所的持股比例為34.97%並按權益法核算該聯營企業。

	魯清所	
	2021年12月31日	2020年12月31日
流動資產	2,440,788	1,674,553
非流動資產	6,409	6,615
資產總額	2,447,197	1,681,168
流動負債	2,406,274	1,652,219
非流動負債	—	—
負債總額	2,406,274	1,652,219
淨資產	40,923	28,949
本集團投資比例	34.97%	40.00%
調整 <sup>(a)</sup>	(619)	(643)
於聯營企業的權益及帳面值	18,933	10,937
帳面值對賬		
於1月1日	10,937	11,537
應佔年度利得/(損失)	1,984	(600)
注資	5,000	—
未計入其他綜合收益的其他權益變動	1,012	—
於12月31日	18,933	10,937
收入	16,371	8,462
本年利得/(虧損)	5,474	(1,475)
其他綜合收益	—	—
總綜合收益	5,474	(1,475)

(a) 調整產生於抵銷本集團與聯營公司之間的內部交易。

## 合併財務報表附註

截至2021年12月31日止年度  
(除特別註明外，金額單位為人民幣千元)

## 20 附屬公司及合併結構化主體投資

### 20.1 主要附屬公司的一般資料

以下為本集團的主要附屬公司。除另有特別標明外，本集團與附屬公司的權益全部為普通股，集團持有權益比例代表集團的表決權。

名稱	註冊成立及 營運國家/地區	註冊成立日期	法定 主體類別	已發行及繳足股本/ 註冊資本面值	持有權益	直接/間接	主要業務
魯証資本管理有限公司 (「魯証資本」)	中國深圳	2013年 4月24日	有限公司	人民幣750,000,000元/ 人民幣750,000,000元	100%	直接	商品交易、 衍生品交易
中泰匯融(香港)有限公司 (「中泰匯融」)	中國香港	2013年 11月21日	有限公司	港幣84,449,920.83元/ 港幣118,820,000元	100%	間接	商品交易、 衍生品交易
魯証信息技術有限公司 (「魯証信息」)	中國濟南	2015年 2月15日	有限公司	人民幣34,000,000元/ 人民幣50,000,000元	100%	直接	信息技術服務、 軟件開發
魯証國際控股有限公司 (「魯証國際控股」)	中國香港	2018年 4月16日	有限公司	港幣20,000,000元/ 港幣30,000,000元	100%	直接	投資控股

本公司下屬子公司Jinova S.A.和魯証國際期貨有限公司分別於2021年10月11日和2021年4月22日完成清算。



## 合併財務報表附註

截至2021年12月31日止年度  
(除特別註明外，金額單位為人民幣千元)

### 21 其他非流動資產

	2021年 12月31日	2020年 12月31日
使用權資產 <sup>(1)</sup>	18,913	20,012
租賃改良 <sup>(2)</sup>	1,868	1,598
長期待攤費用	1,104	949
	<b>21,885</b>	<b>22,559</b>

(1) 使用權資產變動分析如下：

	樓宇	
	2021年12月31日	2020年12月31日
<b>成本</b>		
於1月1日	33,009	24,682
增加		
— 新增租賃合同	6,978	20,848
處置		
— 租賃協議變更	—	(12,521)
— 其他	(8,854)	—
於12月31日	<b>31,133</b>	<b>33,009</b>
<b>累計折舊</b>		
於1月1日	(12,997)	(7,262)
增加		
— 計提	(7,631)	(8,671)
處置		
— 租賃協議變更	—	2,936
— 其他	8,408	—
於12月31日	<b>(12,220)</b>	<b>(12,997)</b>
<b>賬面價值</b>		
於12月31日	<b>18,913</b>	<b>20,012</b>

## 合併財務報表附註

截至2021年12月31日止年度  
(除特別註明外，金額單位為人民幣千元)

### 21 其他非流動資產(續)

(2) 租賃改良的變動分析如下：

	截至12月31日止年度	
	2021	2020
於1月1日	1,598	1,211
增加	1,006	1,582
處置	—	—
攤銷	(736)	(1,195)
於12月31日	1,868	1,598

### 22 遞延所得稅資產和負債

(1) 遞延所得稅資產的淨變動如下：

	截至12月31日止年度	
	2021年	2020年
於年初結餘	856	18,915
利潤表支銷	(80)	(18,059)
於年末結餘	776	856

(2) 遞延所得稅負債的淨變動如下：

	截至12月31日止年度	
	2021年	2020年
於年初結餘	6,242	11
利潤表支銷	18,249	6,231
於年末結餘	24,491	6,242

## 22 遞延所得稅資產和負債(續)

### (3) 遞延所得稅資產及負債總變動

年內遞延所得稅資產的總變動如下：

	以公允價值 計量且其變 動計入損益 的金融工具 及衍生金融 工具的公允 價值變動	應付利息	可抵扣虧損	減值	預提費用	折舊及攤銷	合計
於2021年1月1日	7,840	1,518	-	1,025	450	856	11,689
利潤表支銷	19,393	5,858	2,825	243	(200)	(80)	28,039
於2021年12月31日	27,233	7,376	2,825	1,268	250	776	39,728
於2020年1月1日	11,852	1,149	9,556	866	-	-	23,423
利潤表支銷	(4,012)	369	(9,556)	159	450	856	(11,734)
於2020年12月31日	7,840	1,518	-	1,025	450	856	11,689

## 合併財務報表附註

截至2021年12月31日止年度  
(除特別註明外，金額單位為人民幣千元)

### 22 遞延所得稅資產和負債(續)

#### (3) 遞延所得稅資產及負債總變動(續)

年內遞延所得稅負債的總變動如下：

	以公允價值 計量且其變動 計入損益的 金融工具及 衍生金融 工具的 公允價值變動	現貨的 公允價值變動	應收利息	其他	合計
於2021年1月1日	12,191	1,657	3,216	11	17,075
利潤表支銷	34,561	(1,492)	13,309	(10)	46,368
於2021年12月31日	46,752	165	16,525	1	63,443
於2020年1月1日	293	-	4,215	11	4,519
利潤表支銷	11,898	1,657	(999)	-	12,556
於2020年12月31日	12,191	1,657	3,216	11	17,075

對可抵扣虧損確認為遞延所得稅資產的數額，是根據很可能產生的未來應課稅利潤而實現的相關稅務利益而確認。於2021年12月31日，由於在可預見的未來不太可能產生足夠的應納稅所得額，魯証國際控股產生的11,146千元虧損和中泰匯融產生的58,167千元虧損未確認遞延所得稅資產。(2020年12月31日，魯証國際控股：10,884千元，中泰匯融：42,529千元)。

## 22 遞延所得稅資產和負債(續)

### (4) 抵銷遞延所得稅資產和負債：

	2021年 12月31日	2020年 12月31日
遞延所得稅資產	(38,952)	(10,833)
遞延所得稅負債	(38,952)	(10,833)

抵銷後遞延所得稅資產和負債淨額：

	2021年 12月31日	2020年 12月31日
遞延所得稅資產	776	856
遞延所得稅負債	24,491	6,242

## 23 結算擔保金

	2021年 12月31日	2020年 12月31日
存放於中國金融期貨交易所結算保證金	29,203	20,116
存放於中國證券登記結算有限公司結算保證金	11,405	11,230
	40,608	31,346

## 合併財務報表附註

截至2021年12月31日止年度  
(除特別註明外，金額單位為人民幣千元)

### 24 現貨

	2021年 12月31日	2020年 12月31日
賬面價值	44,624	107,906
公允價值變動	371	6,627
	<b>44,995</b>	114,533

於2021年12月31日，賬面價值人民幣4,701千元的大宗商品抵押於期貨交易所充抵交易保證金(2020年12月31日：人民幣3,159千元)。

本集團現貨為大宗金屬和農產品。

為說明用於確定公允價值輸入資料的可靠性，本集團已將現貨按照IFRS13要求進行三層級劃分。附註46提供每個層級的解釋。

本集團持有的現貨公允價值層級列示如下。

於2021年12月31日	第一層	第二層	第三層	合計
現貨	-	44,995	-	44,995

於2020年12月31日	第一層	第二層	第三層	合計
現貨	-	114,533	-	114,533

年內概無任何層級轉移。

由於不需要對從當地市場獲得的價格進行重大調整，現貨在公允價值層級中被分類為第二層。

## 合併財務報表附註

截至2021年12月31日止年度  
(除特別註明外，金額單位為人民幣千元)

### 25 其他流動資產

	2021年 12月31日	2020年 12月31日
應收賬款 <sup>(1)</sup>	222,020	48,047
預付賬款	50,057	25,891
衍生品交易保證金	13,182	27,687
其他應收款	20,336	20,798
	<b>305,595</b>	122,423

#### (1) 應收賬款

應收賬款的賬齡分析如下：

	2021年12月31日		2020年12月31日	
	金額	減值撥備	金額	減值撥備
3個月以下	188,728	(254)	42,126	(433)
3個月至1年	32,992	(551)	5,465	(195)
1年以上	2,463	(1,358)	2,519	(1,435)
	<b>224,183</b>	<b>(2,163)</b>	50,110	(2,063)

本集團將2020年12月31日應收款項的減值撥備調整至2021年12月31日期末減值撥備，具體如下：

	截至12月31日 止年度 2021年
2020年12月31日期末減值撥備	(2,063)
本年度計入損益的減值撥備的增加	(126)
本年度計入損益的減值撥備的減少	26
	<b>(2,163)</b>
2021年12月31日期末減值撥備	<b>(2,163)</b>

## 合併財務報表附註

截至2021年12月31日止年度  
(除特別註明外，金額單位為人民幣千元)

### 26 衍生金融工具

	2021年12月31日		
	名義本金	公允價值	
		資產	負債
<b>非流動</b>			
場外期權	526,995	1,722	9,008
<b>流動</b>			
場外期權	9,911,287	212,756	100,485
交易所期權	1,721,743	25,013	22,432
期貨合約 <sup>(1)</sup>	7,303,390	—	—
遠期合約	1,581,561	4,391	8,077
	20,517,981	242,160	130,994
	21,044,976	243,882	140,002

	2020年12月31日		
	名義本金	公允價值	
		資產	負債
<b>非流動</b>			
場外期權	102,000	—	1,913
<b>流動</b>			
場外期權	11,658,641	76,286	75,862
交易所期權	1,166,341	10,955	30,820
期貨合約 <sup>(1)</sup>	3,981,594	—	—
遠期合約	344,110	3,050	2,478
	17,150,686	90,291	109,160
	17,252,686	90,291	111,073



## 26 衍生金融工具(續)

### (1) 期貨合約

	2021年12月31日		2020年12月31日	
	名義金額	公允價值	名義金額	公允價值
期貨合約	7,303,390	(38,734)	3,981,594	(7,874)
減：作為結算支付現金		38,734		7,874
淨頭寸		-		-

本集團每日結算其未平倉期貨合約的利得或損失狀況，相應的收款及付款計入「存放於交易所結算機構的保證金」。

## 合併財務報表附註

截至2021年12月31日止年度  
(除特別註明外，金額單位為人民幣千元)

### 27 以公允價值計量且其變動計入損益的金融資產

	2021年 12月31日	2020年 12月31日
非流動資產		
私募證券投資基金	89,176	49,693
資產管理計劃	9,871	–
信託計劃	6,004	12,914
收益憑證	5,012	101,014
共同基金	4,958	–
	<b>115,021</b>	163,621
流動資產		
收益憑證	206,869	113,346
資產管理計劃	136,972	115,636
私募證券投資基金	131,246	60,434
共同基金	31,760	–
信託計劃	7,152	45,892
銀行理財產品	3,551	40,831
上市權益類證券	8	7
	<b>517,558</b>	376,146
	<b>632,579</b>	539,767

## 合併財務報表附註

截至2021年12月31日止年度  
(除特別註明外，金額單位為人民幣千元)

### 28 買入返售金融資產

	2021年 12月31日	2020年 12月31日
按資產類別分析：		
－債務證券	—	222,575
－倉單質押融資 <sup>(1)</sup>	<b>121,690</b>	82,463
	<b>121,690</b>	305,038

(1) 本集團收取標準倉單作為倉單質押融資的質押物，該等質押物可以用於再次質押。於2021年12月31日，本集團已接受的可再次質押的擔保物公允價值為人民幣157,706千元(2020年12月31日：人民幣135,280千元)。這些抵押品均被重新質押為保證金存款(2020年12月31日：無抵押品重新質押)。

### 29 存放於交易所結算機構的保證金

	2021年 12月31日	2020年 12月31日
客戶保證金		
－客戶交易保證金	<b>6,767,561</b>	4,440,011
－客戶結算準備金	<b>1,626,032</b>	1,335,027
自有結算準備金	<b>235,418</b>	421,114
	<b>8,629,011</b>	6,196,152
按交易所列示		
上海期貨交易所	<b>2,730,883</b>	1,295,054
大連商品交易所	<b>1,916,547</b>	1,852,382
中國金融期貨交易所	<b>1,816,732</b>	1,630,254
鄭州商品交易所	<b>1,040,164</b>	705,514
中國證券登記結算有限公司	<b>764,670</b>	497,085
上海國際能源交易中心	<b>360,015</b>	215,863
	<b>8,629,011</b>	6,196,152

於2021年12月31日，客戶在期貨交易所的保證金存款包括國債人民幣24.71億元(2020年12月31日：無)。根據清算規則，期貨交易所接受國債作為保證金存款的一部分。這些國債最終由本集團的經紀客戶提供，並在「應付經紀業務客戶賬款」(附註38)中列示。

## 合併財務報表附註

截至2021年12月31日止年度  
(除特別註明外，金額單位為人民幣千元)

### 30 代客戶持有的銀行結餘

本公司就在日常業務過程中產生的客戶款項於銀行及授權機構設立獨立賬戶。該等款項主要包括個人、資產管理客戶及其他非完全持牌期貨公司。本共計將該等款項計入流動資產下的客戶持有的銀行結餘或存放於交易所結算機構的保證金，而鑑於本公司須對該等款項的任何損失或錯誤使用負責，故將其確認為應付客戶款項。按照中國證監會規例，就其交易及交收目的持有的客戶持有的銀行結餘，須受授權方存託機構(主要為中國的國有大型商業銀行及股份制商業銀行)進行監管。

### 31 現金及銀行結餘

	2021年 12月31日	2020年 12月31日
現金	24	25
銀行定期存款	591,073	280,362
銀行活期存款	198,427	394,770
證券及期貨公司存出保證金	161,113	9,896
減：		
信用減值撥備	(604)	(100)
	<b>950,033</b>	684,953

本集團的定期存款及活期存款主要存放於全國性商業銀行及主要城市的商業銀行。

於2021年12月31日，本集團無銀行定期存款處於受限狀態(於2020年12月31日：同)。

## 合併財務報表附註

截至2021年12月31日止年度  
(除特別註明外，金額單位為人民幣千元)

### 32 股本

本公司所發行的全部股份均為已繳足股款普通股，面值為每股人民幣1.00元。本公司股本的股份數目及面值如下：

	2021年 12月31日	2020年 12月31日
已發行及繳足的面值為每股人民幣1元的普通股		
國內	724,810	724,810
H股	277,090	277,090
	<b>1,001,900</b>	1,001,900
股本		
國內	724,810	724,810
H股	277,090	277,090
	<b>1,001,900</b>	1,001,900

## 合併財務報表附註

截至2021年12月31日止年度  
(除特別註明外，金額單位為人民幣千元)

### 33 股本溢價及儲備

	股本溢價	其他儲備			外幣折算 差額	合計
		盈餘 儲備 <sup>(1)</sup>	資本儲備	其他風險 儲備 <sup>(2)</sup>		
於2021年1月1日	650,630	69,573	—	211,452	1,428	933,083
劃撥至盈餘儲備	—	15,926	—	—	—	15,926
劃撥至一般風險儲備	—	—	—	15,926	—	15,926
劃撥至期貨風險儲備	—	—	—	20,257	—	20,257
外幣折算差額	—	—	—	—	(1,520)	(1,520)
未計入其他綜合收益的 聯營公司權益變動	—	—	1,012	—	—	1,012
於2021年12月31日	650,630	85,499	1,012	247,635	(92)	984,684
於2020年1月1日	650,630	62,749	—	193,219	3,069	909,667
劃撥至盈餘儲備	—	6,824	—	—	—	6,824
劃撥至一般風險儲備	—	—	—	6,824	—	6,824
劃撥至期貨風險儲備	—	—	—	11,409	—	11,409
外幣折算差額	—	—	—	—	(1,641)	(1,641)
於2020年12月31日	650,630	69,573	—	211,452	1,428	933,083

#### (1) 盈餘儲備

根據中國公司法、本公司的公司章程細則及董事會決議案，本公司須劃撥其於扣除過往年度虧損後的利潤的10%至法定盈餘儲備，直至儲備結餘達到其註冊資本的50%為止。

待股東批准後，法定盈餘儲備可用於抵銷累計虧損，或轉換為本公司股本，惟於進行有關資本化後的法定盈餘儲備結餘不得低於緊隨資本化後的註冊資本的25%。

### 33 股本溢價及儲備(續)

#### (2) 其他風險儲備

根據2007年3月30日頒佈的《財務部就金融企業財務規則頒佈的通知—實行指引》(財金[2007]第23號)，本公司劃撥其於扣除過往年度虧損後的利潤的10%至一般風險儲備。

根據1997年3月3日頒佈的《財政部就商品期貨交易財務管理暫行規定頒佈的通知》(財商[1997]第44號)的規定，為應對未來潛在損失，期貨風險儲備乃按經紀及結算服務的佣金及手續費收入近扣除應付期貨交易所的相關支出後的5%劃撥。當實際產生損失時，損失金額計入當期損益，同時從期貨風險儲備轉撥至留存收益。劃撥期貨風險儲備以利潤分派入賬，而動用期貨風險儲備則反向入賬。

### 34 其他非流動負債

	2021年 12月31日	2020年 12月31日
租賃負債	11,098	19,824
其他非流動負債	14,351	8,791
	<b>25,449</b>	28,615

### 35 其他流動負債

	2021年 12月31日	2020年 12月31日
應付場外期權客戶款項 <sup>(1)</sup>	627,060	189,503
應付薪金、獎金、津貼及福利 <sup>(2)</sup>	128,230	83,444
租賃負債	7,967	253
應付期貨投資者保障基金	909	539
其他應付款	53,479	38,853
	<b>817,645</b>	312,592

(1) 應付場外期權客戶款項賬齡均為一年以內。

## 合併財務報表附註

截至2021年12月31日止年度  
(除特別註明外，金額單位為人民幣千元)

### 35 其他流動負債(續)

#### (2) 應付薪金、獎金、津貼及福利

	2021年1月1日	當前年度計提	當前年度付款	2021年12月31日
薪金及獎金	60,230	225,796	(172,228)	113,798
其他福利	1,000	3,495	(4,495)	—
其他社會保障	80	19,731	(19,741)	70
退休金	7,617	24,235	(31,764)	88
工會經費及職工教育經費	14,517	4,512	(4,755)	14,274
	83,444	277,769	(232,983)	128,230

	2020年1月1日	當前年度計提	當前年度付款	2020年12月31日
薪金及獎金	33,507	154,227	(127,504)	60,230
其他福利	—	3,189	(2,189)	1,000
其他社會保障	94	12,859	(12,873)	80
退休金	110	8,594	(1,087)	7,617
工會經費及職工教育經費	10,306	6,715	(2,504)	14,517
	44,017	185,584	(146,157)	83,444

### 36 預計負債

	2021年 1月1日	計提	支付	2021年 12月31日
資產管理計劃的補償	29,219	—	(28,342)	877

本集團擔任5個資產管理計劃的管理人，該等資產管理計劃設立於2017年11月至2018年5月間，且均由一家股份制商業銀行代銷。該等資產管理計劃出現虧損並於2018年12月進入清算期。為妥善處理上述問題，自2021年2月起，本集團配合代銷銀行與清算開始日持有該計劃的投資者進行協商。截至2021年12月31日，本集團與大部分投資者達成一致，並相應支付人民幣28,342千元。餘額人民幣877千元反映了對剩餘未達成一致投資者風險敞口的最佳估計。此外，本集團認為未來向其他相關方進行補償導致財務資源流出的可能性極低。

本集團正以該等資產管理計劃管理人的身份通過訴訟、仲裁等手段，進一步減少虧損。



## 合併財務報表附註

截至2021年12月31日止年度  
(除特別註明外，金額單位為人民幣千元)

### 37 合同負債

	2021年 12月31日	2020年 12月31日
現貨交易墊款	12,344	20,446

### 38 應付經紀業務客戶賬款

應付經紀業務客戶賬款主要包括本公司代客戶持有而存放於銀行及交易所結算機構的資金。

大部分應付賬款結餘須按要求償還，惟倘此等結餘在日常業務過程中就客戶的交易活動自其收取交易保證金及現金抵押品有關則除外。僅超出規定交易保證金及現金抵押品的金額方須按要求償還。

### 39 現金及現金等價物

就現金流量表而言，現金及現金等價物指可用作滿足短期現金承諾的現金及銀行結餘。

	2021年 12月31日	2020年 12月31日
現金及銀行結餘(附註31)	950,033	684,953
交易所自有結算準備金(附註29)	235,418	421,114
減：		
原到期日超過三個月的定期存款	(591,073)	(280,362)
交易所結算機構規定的最低結算準備金	(14,000)	(14,000)
加：		
信用減值撥備	604	100
	580,982	811,805

## 合併財務報表附註

截至2021年12月31日止年度  
(除特別註明外，金額單位為人民幣千元)

### 40 股息

根據中國《公司法》及本公司的公司章程，中國法定財務報表所報告的除稅後淨利潤僅可於就下列各項作出備抵後方可作為股息分派：

- (I) 補足過往年度的累計虧損(如有)；
- (II) 本公司利潤的10%乃劃撥至不可分派的法定盈餘儲備；
- (III) 本公司利潤的10%乃劃撥至不可分派的一般風險儲備；
- (IV) 根據相關法規劃撥至不可分派的期貨風險儲備；
- (V) 經股東大會批准下劃撥至酌情儲備。該等資金組成股東權益的一部分。

根據相關法規，於發生若幹事件後，本集團就利潤分派的除稅後淨利潤被視作下列的較低者：(i)根據中國會計準備釐定的留存利潤及(ii)根據國際財務報告準則釐定的留存利潤。

2021年支付的股息為人民幣23,645千元，每股人民幣0.0236元。(2020年末支付股息)。

### 41 現金流量信息

#### (1) 淨債務調節

本節列出了期間內淨債務和淨債務變動的分析。

淨債務	2021年 12月31日	2020年 12月31日
現金及現金等價物	580,982	811,805
流動性投資 <sup>(i)</sup>	36,726	7
借款—一年內償還	—	—
淨債務	617,708	811,812
現金與流動性投資	617,708	811,812
總債務—固定利率	—	—
淨債務	617,708	811,812

## 合併財務報表附註

截至2021年12月31日止年度  
(除特別註明外，金額單位為人民幣千元)

### 41 現金流量信息(續)

#### (1) 淨債務調節(續)

	其他資產		融資活動的負債	合計
	現金	流動性投資 <sup>(i)</sup>	一年內到期借款	
截至2021年1月1日止淨負債	811,805	7	-	811,812
現金流量	(230,667)	36,719	-	(193,948)
匯率調整	(156)	-	-	(156)
<b>截至2021年12月31日止淨負債</b>	<b>580,982</b>	<b>36,726</b>	<b>-</b>	<b>617,708</b>

- (i) 流動性投資包括當前在活躍市場上交易的投資，該投資被分類為按公允價值計量且其變動計入損益的交易性金融資產。

### 42 或有負債

附註36中提及的5個資產管理計劃的一位投資者向濟南仲裁委員會申請仲裁，要求本集團賠償人民幣855千元。另外，截至2021年12月31日，待協商的其他投資者合計虧損為人民幣25百萬元。除此之外，本集團不涉及其他重大或有事項。

## 合併財務報表附註

截至2021年12月31日止年度  
(除特別註明外，金額單位為人民幣千元)

### 43 關聯方交易

#### 43.1 關聯方

當本集團對另一主體行使控制權、共同控制權或具有重大影響力，或另一主體對本集團行使控制權、共同控制權或具有重大影響力；或本集團及另一主體均受到同一方的控制、共同控制或重大影響，本集團及該主體為關聯方。關聯方可屬個人或法律主體。

下表載列於2021年12月31日的本集團重大關連法律主體及本集團主要股東：

重大關連法律主體	與本集團的關係
中泰證券股份有限公司(「中泰證券」)	本公司的控股股東
中泰證券(上海)資產管理有限公司(「中泰資管」)	受本公司的控股股東控制
齊魯中泰物業有限公司(「齊魯中泰物業」)	受本公司的控股股東控制
山東永通實業有限公司(「山東永通」)	受本公司的控股股東控制
中泰國際證券有限公司(「中泰國際證券」)	受本公司的控股股東控制
中泰國際資產管理有限公司(「中泰國際資管」)	受本公司的控股股東控制
萬家基金管理有限公司(「萬家基金」)	受母公司重大影響的聯營企業
萊蕪鋼鐵集團有限公司(「萊蕪鋼鐵」)	中泰證券的控股股東
山東萊鋼永鋒鋼鐵有限公司(「萊鋼永鋒」)	萊蕪鋼鐵投資的聯營企業
山東鋼鐵集團永鋒臨港有限公司(「永鋒臨港」)	受萊鋼永鋒集團控制
山東鋼鐵集團有限公司(「山東鋼鐵集團」) <sup>(1)</sup>	本公司的最終控股股東
永鋒集團有限責任公司(「永鋒集團」)	本公司股東
山東永鋒國際貿易有限公司(「永鋒貿易」)	受永鋒集團控制
萊蕪鋼鐵集團魯南礦業有限公司(「魯南礦業」)	受萊蕪鋼鐵控制
萊商銀行股份有限公司(「萊商銀行」)	萊蕪鋼鐵投資的聯營企業
萊蕪鋼鐵集團新泰銅業有限公司(「新泰銅業」)	萊蕪鋼鐵投資的聯營企業
山東鋼鐵股份有限公司(「山東鋼鐵」)	受山東鋼鐵集團控制
魯清所	本集團投資的聯營企業
魯証鋒通	本集團投資的聯營企業

(1) 山東鋼鐵集團是本公司的最終控股股東，註冊地位於山東省濟南市高新區舜華路2000號舜泰廣場4號樓。

## 合併財務報表附註

截至2021年12月31日止年度  
(除特別註明外，金額單位為人民幣千元)

### 43 關聯方交易(續)

#### 43.2 關聯方交易和結餘

##### 43.2.1 本公司的直接控股股東

###### 年內交易

	截至12月31日止年度	
	2021	2020
中間介紹佣金 <sup>(1)</sup>	13,532	10,247
提供經紀服務的收入	3,775	5,203
投資收益	29,340	13,635
利息費用	2,955	—
資訊費	1,642	—
租金支出	863	100
購買股票支付的佣金	11	24

- (1) 中間介紹佣金支出涉及就介紹期貨經紀業務客戶支付予中泰證券的佣金，乃按照該等客戶執行交易所得佣金收入的固定百分比計算。

###### 於年末結餘

	2021年 12月31日	2020年 12月31日
衍生金融資產	38,370	3,554
現金及銀行結餘	160,133	106
使用權資產	716	—
期權結算應收款	787	—
租賃負債	864	—
其他流動負債		
—應付中間介紹佣金	15,127	10,922
—應付租金	800	—
—其他應付款	43	43
衍生金融負債	2,833	685
應付經紀業務客戶賬款	818,279	498,852

## 合併財務報表附註

截至2021年12月31日止年度  
(除特別註明外，金額單位為人民幣千元)

### 43 關聯方交易(續)

#### 43.2 關聯方交易和結餘(續)

##### 43.2.2 本公司直接控股股東以外的關聯方

###### 年內交易

	截至12月31日止年度	
	2021年	2020年
提供經紀服務的收入	463	908
銀行存款利息收入—萊商銀行	17,251	12,481
購買由中泰資管管理的資產管理計劃	87,000	21,500
購買由中泰國際證券管理的基金	—	3,030
購買由中泰國際資管管理的基金	3,107	—
購買由萬家基金管理的資產管理計劃與基金	10,000	—
處置由中泰資管管理的資產管理計劃的所得款項	68,953	797
處置由萬家基金管理的資產管理計劃的所得款項	5,000	—
購買現貨成本		
—萊鋼永鋒	255,693	32,179
—山東鋼鐵	82,578	—
銷售設備和服務收入		
—魯清所	94	254
租金支出		
—齊魯中泰物業	289	408
租賃收入		
—魯清所	226	132
場外期權的投資收益		
—永鋒貿易	1,649	120

## 合併財務報表附註

截至2021年12月31日止年度  
(除特別註明外，金額單位為人民幣千元)

### 43 關聯方交易(續)

#### 43.2 關聯方交易和結餘(續)

##### 43.2.2 本公司直接控股股東以外的關聯方(續)

於年末結餘

	2021年 12月31日	2020年 12月31日
應付經紀業務客戶賬款	20,486	15,036
現金及銀行結餘—萊商銀行	677,770	282,997
中泰資管管理的資產管理計劃及基金	77,440	66,953
中泰國際資管管理的基金	4,592	—
萬家基金管理的基金	4,958	—
其他流動資產		
預付款		
—萊鋼永鋒	313	949
—齊魯中泰物業	88	88
其他應收款		
—魯清所	1	254
其他流動負債		
應付諮詢費		
—中泰資管	45	45

##### 43.2.3 主要管理人員

主要管理人員為擁有權力直接或間接規劃、指導及控制本集團活動的人士，包括董事會、監事會及其他高級管理層成員。

	截至12月31日止年度	
	2021年	2020年
主要管理人員酬金	10,010	8,716

於2021年12月31日及2020年12月31日止年度概無給予主要管理層貸款或墊款。

## 合併財務報表附註

截至2021年12月31日止年度  
(除特別註明外，金額單位為人民幣千元)

### 44 分部分析

本集團根據經營及所提供服務的性質按下列分部管理業務營運：

- (a) 期貨經紀：包括期貨及期權經紀服務；
- (b) 商品交易及風險管理：包括現貨商品交易、期貨及場外衍生交易；
- (c) 期貨資產管理：包括組合管理及維護、投資顧問及交易執行服務；
- (d) 總部及其他：包括總部營運及投資收入、一般有關營運資金的利息收入及支出。

分部間交易(如有)乃經參考向第三方收取的價格進行，且於年內並無變動。

各分部的支出主要包括按辦公室地點分配的折舊成本、實際薪金支出、獎金及直接相關的其他相關員工成本。

本集團主要在中國山東省營運。



## 合併財務報表附註

截至2021年12月31日止年度  
(除特別註明外，金額單位為人民幣千元)

### 44 分部分析(續)

	截至2021年12月31日止年度					
	期貨經紀	商品交易及 風險管理	期貨 資產管理	總部及其他	抵銷	合計
收入						
—外部	567,273	10,937	—	17,282	—	595,492
—內部	6,750	—	—	—	(6,750)	—
現貨交易利得						
—外部	—	21,756	—	—	—	21,756
淨投資利得						
—外部	—	87,675	—	21,040	—	108,715
—內部	—	(6,814)	—	—	6,814	—
其他收入						
—外部	—	667	—	22,788	—	23,455
—內部	—	3,396	—	8,983	(12,379)	—
總經營收入	574,023	117,617	—	70,093	(12,315)	749,418
總經營費用						
—外部	(264,536)	(72,656)	(886)	(137,970)	—	476,048
—內部	(3,396)	(7,790)	—	(1,514)	(12,700)	—
應佔聯營投資的虧損	—	(4,753)	—	1,982	—	(2,771)
其他收益/(損失)·淨值	—	1,340	—	(1,445)	—	(105)
除所得稅前利潤	306,091	33,758	(886)	(68,854)	385	270,494
總資產	18,144,907	1,604,606	11	2,282,063	(1,530,929)	20,500,658
總負債	(17,885,595)	(855,099)	(952)	(77,439)	738,023	(18,081,062)
補充資料						
折舊及攤銷	11,516	4,314	13	2,171	(607)	17,407
信用減值撥備	556	126	—	(26)	—	656
資本支出	13,568	2,006	—	7,704	—	23,278

## 合併財務報表附註

截至2021年12月31日止年度  
(除特別註明外，金額單位為人民幣千元)

### 44 分部分析(續)

	截至2020年12月31日止年度					合計
	期貨經紀	商品交易及 風險管理	期貨 資產管理	總部及其他	抵銷	
收入						
—外部	354,109	8,994	15	13,367	—	376,485
—內部	(4,349)	—	—	—	4,349	—
現貨交易損失						
—外部	—	(34,747)	—	—	—	(34,747)
淨投資利得						
—外部	—	76,115	—	36,467	—	112,582
—內部	—	24,413	—	—	(24,413)	—
其他收入						
—外部	—	1,561	—	32,938	—	34,499
—內部	—	—	—	4,586	(4,586)	—
總經營收入	349,760	76,336	15	87,358	(24,650)	488,819
總經營費用						
—外部	(177,450)	(49,114)	(35,522)	(113,536)	—	(375,622)
—內部	—	—	—	(2,396)	2,396	—
應佔聯營投資的虧損	—	(15,955)	—	(600)	—	(16,555)
其他收益/(損失)，淨值	—	(214)	—	1,462	—	1,248
<b>除所得稅前利潤</b>	<b>172,310</b>	<b>11,053</b>	<b>(35,507)</b>	<b>(27,712)</b>	<b>(22,254)</b>	<b>97,890</b>
<b>總資產</b>	<b>10,988,999</b>	<b>1,090,154</b>	<b>31</b>	<b>1,956,419</b>	<b>(1,109,956)</b>	<b>12,925,647</b>
<b>總負債</b>	<b>(10,458,634)</b>	<b>(363,017)</b>	<b>(29,105)</b>	<b>(156,243)</b>	<b>320,746</b>	<b>(10,686,253)</b>
補充資料						
折舊及攤銷	12,437	2,989	95	4,148	(463)	19,206
信用減值撥備	464	173	—	(18)	—	619
資本支出	11,978	15,916	—	1,364	—	29,258

## 45 財務風險管理

### 45.1 風險管理政策及結構

#### (1) 摘要

本集團的風險管理目標為維持風險及回報的適當平衡，並減低對本集團經營業績的負面影響，藉以將股東價值最大化。本集團的風險管理策略為識別及分析本集團所面臨的風險，設定適當風險承受水準，及時可靠計量和監管風險，藉以確保風險獲控制在可承受限額之內。

本集團面臨的經營風險主要包括：信用風險、市場風險、流動性風險及資本管理風險。本集團已設計綜合系統、內部監控政策及程序，以識別、評估、監督及管理財務風險。本集團會定期檢視風險管理政策及系統，並按照市場環境作出修改，以及改變產品和服務。本集團致力於建立由清晰組織架構、常規程序和特定責任組成的監控環境。

#### (2) 本公司的風險管理政策和組織架構

風險管理組織架構分為四層，包括(i)董事會、監事會；(ii)風險控制委員會、審計委員會、資產管理決策委員會以及自有資金投資決策委員會；(iii)合規部及審計稽核部；及(iv)公司業務部門和分支機構的一線風險管理小組。

##### **第一層：董事會、監事會**

董事會位於本公司風險管理組織架構的最高層，並對本公司的整體風險戰略、風險偏好、風險管理政策及業務進程負上最終責任。董事會負責本公司的整體風險監控效率。監事會對本公司董事、高級管理及相關負責人員履行風險監控職責的盡職情況進行監督。風險管理委員會負責對本公司的風險管理流程進行評估，提出建議並進行監督。

## 合併財務報表附註

截至2021年12月31日止年度  
(除特別註明外，金額單位為人民幣千元)

### 45 財務風險管理(續)

#### 45.1 風險管理政策及結構(續)

##### (2) 本公司的風險管理政策和組織架構(續)

###### **第二層：風險控制委員會、審計委員會、資產管理決策委員會以及自有資金投資決策委員會**

風險控制委員會負責確保決策流程以及風險控制系統的合規性。審計委員會主要負責整體審計相關事項。資產管理決策委員會主要負責審議資產管理部門提出的產品投資規模，以及產品設計、運行、清算等階段的重大事項。自有資金投資決策委員會主要負責審議資金管理部門提出的自有資金投資規模、資金投向、止損等重大事項。

###### **第三層：合規部及審計稽核部**

合規及審計稽核部負責根據具體工作安排進行指派的風險控制及監督活動，其可分為三個階段：事前防範控制活動、事中控制活動及事後處理活動。

###### **第四層：公司業務部門和分支機構的一線風險管理職能部門**

第四層的一線風險管理職能部門由清算部門的風險管理職能、資產管理部門以及分支機構的風險管理崗組成。這些風險管理職能組成部分負責執行具體的風險管理措施，包括風險的識別、評估、監測、控制以及彙報，並且確保所有的風險控制政策以及程序已經執行。

## 45 財務風險管理(續)

### 45.1 風險管理政策及結構(續)

#### (3) 本集團主要附屬公司—魯証資本的風險管理政策和組織架構

魯証資本的風險管理組織架構包括董事會、監事會、風險管理部及相關業務部門：

**第一層：** 董事會授權批准風險監控制度，並制定投資金額、期貨投資規模及單一期貨交易的上限。同時，監事會監督董事會及管理層層面的職責盡責情況。

**第二層：** 風險管理部負責整體風險管理監控，包括根據公司的實際業務情況，制定具體風險監控措施；進行投資活動風險評估，並提供相關建議；監督風險管理監控措施程序的實施。

**第三層：** 交易部的風險管理職能監督投資業務的日常風險，並提供相關事前警告。

### 45.2 信用風險

信用風險指交易對手無法或未能達到其付款責任或因其信用評級下降而產生損失的風險。

本集團的信用風險主要來自金融資產，包括銀行結餘、買入返售金融資產、代客戶持有的銀行結餘、存放於交易所結算機構的保證金、以公允價值計量且其變動計入損益的金融資產、衍生金融資產、合同資產、結算擔保金及其他流動資產。

就其商品交易及風險管理業務的違約風險而言，本集團已就選擇交易對手制定若干選取標準，包括但不限於按交易對手檢驗信用狀態及信用增級措施，藉以釐定其就各交易對手面臨的信用風險。本集團亦最少每年一次檢視客戶的信用狀態，包括業務表現、償還能力以及客戶經營所在行業的前景。

## 合併財務報表附註

截至2021年12月31日止年度  
(除特別註明外，金額單位為人民幣千元)

### 45 財務風險管理(續)

#### 45.2 信用風險(續)

就本集團投資的底層投資主要為貸款及應收款項的信託計劃而言，本集團會評估最終借款人的信用狀態、信用增級措施及行業前景，方會作出投資決定，並會定期檢視受託人編製的投資者報告。

本集團的銀行結餘、代客戶持有的銀行結餘主要存放於國有商業銀行、股份制商業銀行及主要城市商業銀行。同時，存放於交易所結算機構的保證金及結算擔保金均存放於信用風險相對處於低水準的中國授權交易結算機構。

本集團的信用風險亦產生自其期貨經紀服務。根據結算規則，最低保證金水準由相關期貨交易所設定。因此當個人客戶持倉時，則須向期貨公司提供最低交易保證金。然而，倘客戶最低交易保證金不足及客戶未能於交易日結束時補足，則本集團有責任動用其自身的資金履行每日交收義務。相關信用風險主要與客戶未能履行每日交收義務有關。為降低期貨經紀服務的信用風險，本集團一般規定客戶保證金的金額比期貨交易所規定的最低保證金水準高。本集團亦即時監控各客戶的信用狀況，因此，或會於必要時要求客戶存入額外抵押品或減倉。由於根據交易規則各類交易產品均設有每日波幅限額，本集團在一般市況下於各交易日結束時面臨的風險通常不大。

本集團使用「客戶風險比率」進一步量化經紀服務的信用風險。該比率按各客戶規定的最低保證金佔其總權益(包括規定最低保證金和結算準備金)的百分比計算。一旦該比率達到80%，本集團將要求額外保證金或抵押品，而倘該比率超過100%，則更可能會強制為客戶減倉或平倉。

為降低風險，倘適用，本集團亦要求客戶提供標準倉單或政府債券作為抵押品。本公司已形成有關抵押品的辦理手續，並制訂有指引，以規定接納有關抵押品是否合適。抵押品的公允價值由本集團經參考標準倉單涉及現貨商品的最新價格或政府債券的最新可買賣價格估計。

## 45 財務風險管理(續)

### 45.2 信用風險(續)

本集團運用預期信用減值模型確認以攤餘成本計量的債務工具的損失撥備。本集團評估相關金融工具的信用風險自初始確認後是否已顯著增加，運用「三階段」減值模型計量其損失撥備、預期信用損失及未來預期信用損失的變動(附註4.6(4))。

#### (1) ECL模型中涉及的前瞻性資訊

信用風險顯著增加的評估和預期信用損失的計算均涉及前瞻性資訊。本集團通過進行歷史資料分析，識別出影響各業務類型的信用風險的關鍵經濟指標。

於2021年度，本集團使用的關鍵經濟指標為國內生產總值增長率。在2022年的基準情景下預測值平均約為5.10%，樂觀情景預測值較基準上浮0.50個百分點，悲觀情景預測值較基準下降0.50個百分點。

於2021年12月31日，每種經濟情景的權重如下：

	基準情景	樂觀情景	悲觀情景
各業務類型	60%	20%	20%

#### (2) 金融資產減值

本集團的銀行結餘、代客戶持有的銀行結餘、存放於交易所結算機構的保證金及結算擔保金均存放於信用評級良好且無違約歷史的銀行及交易結算機構。於2021年12月31日，無對該資產不利的當前狀況以及未來經濟狀況預測。因此，該資產信用風險較低且預期信用損失有限。

對於買入返售金融資產，本集團獲得了足夠的債務證券或倉單作為抵押，因此預期信用損失不重大。

所有該類資產被分類為階段一。

## 合併財務報表附註

截至2021年12月31日止年度  
(除特別註明外，金額單位為人民幣千元)

### 45 財務風險管理(續)

#### 45.2 信用風險(續)

##### (3) 最大信用風險敞口

在考慮抵押品或其他信貸增級方法前，最大信用風險敞口為金融資產(扣除減值)的賬面值。最大信用風險敞口如下：

	2021年 12月31日	2020年 12月31日
結算擔保金	40,608	31,346
其他流動資產	239,617	81,058
合同資產	18,835	6,462
衍生金融資產	243,882	90,291
以公允價值計量且其變動計入損益的金融資產	632,571	536,379
買入返售金融資產	121,690	305,038
存放於交易所結算機構的保證金	8,629,011	6,196,152
代客戶持有的銀行結餘	9,415,547	4,723,619
銀行存款	950,009	684,928
	<b>20,291,770</b>	12,655,273

##### (4) 經紀服務的信用風險

客戶風險比率	2021年12月31日		2020年12月31日	
	規定的最低 保證金	總客戶權益	規定的最低 保證金	總客戶權益
80%以下	3,833,564	11,432,554	3,163,717	8,745,719
80%至100%	2,906,558	3,124,922	1,196,124	1,351,273
100%以上	27,439	21,569	80,170	74,460
	<b>6,767,561</b>	<b>14,579,045</b>	4,440,011	10,171,452
覆蓋率		<b>215%</b>		229%



## 45 財務風險管理(續)

### 45.3 市場風險

市場風險是指價格風險、利率風險及貨幣風險等導致金融工具的公允價值發生不利變動或現金流量發生變動而產生損失的風險。

#### 45.3.1 價格風險

價格風險為金融工具的公允價值或未來現金流量因市場價格變動而波動(因利率風險或貨幣風險引起的風險除外)的風險，不論該等變動是否由於個別金融工具或其發行人的特定因素或影響所有於市場交易的類似金融工具的因素所引起。

本集團所面臨的價格風險主要涉及現貨、權益類證券、衍生工具、集合資產管理計劃、私募證券投資基金及底層投資為權益工具的信託計劃。該等金融工具的市場價格可能會導致投資價值有所波動。本集團大多數該等投資均於相關資本市場進行，如中國國內的證券、期貨交易所以及國外的期貨交易所等。本集團因該等投資的高波動性而面臨較大的市場風險。

本集團的價格風險管理政策涉及就各項投資制定投資目標、規模及止損限額。管理層層面會採納兩項主要措施以控制該風險：(a)持有多元化投資組合，制定不同類別投資的投資限額並監督投資組合實際情況，以減低對任何一個特定商品類型、行業或發行人的集中風險；(b)監督市價波動及投資限額管理的執行。

## 合併財務報表附註

截至2021年12月31日止年度  
(除特別註明外，金額單位為人民幣千元)

### 45 財務風險管理(續)

#### 45.3 市場風險(續)

##### 45.3.1 價格風險(續)

###### 敏感性分析

以下分析假設所有其他可變因素維持不變的情況下，權益工具及衍生工具價格變動5%對除所得稅前利潤及除所得稅前其他綜合收益的影響。正數結果顯示除所得稅前利潤有所上升，而負數結果則顯示相反情況。

	截至12月31日止年度	
	2021年	2020年
除所得稅前利潤 上升5%	(18,724)	6,011
下跌5%	36,259	(7,801)

##### 45.3.2 利率風險

利率風險界定為金融工具的公允價值或未來現金流量因市場利率變動而波動的風險。本集團的主要計息資產為銀行存款、代客戶持有的銀行結餘、存放於交易所結算機構的保證金、買入返售金融資產及底層投資主要為貸款及應收款項的信託計劃。銀行存款的利率乃由公司與銀行制定的協定釐定，而與交易所結算機構的保證金利率則由結算機構釐定。

本公司及其附屬公司的財務部持續監督利率風險，並根據最新市場情況作出調整當前持倉的決定。

## 合併財務報表附註

截至2021年12月31日止年度  
(除特別註明外，金額單位為人民幣千元)

### 45 財務風險管理(續)

#### 45.3 市場風險(續)

##### 45.3.2 利率風險(續)

下表呈列本集團金融資產和負債於其合約重新定價日期或其到期日(以較早者為準)之前的剩餘期限：

	1個月以內	1至3個月	3個月至1年	1年至3年	3年以上	不計息	合計
<b>於2021年12月31日</b>							
結算擔保金	40,608	-	-	-	-	-	40,608
其他流動資產	-	-	-	-	-	239,617	239,617
合同資產	-	-	-	-	-	18,835	18,835
衍生金融資產	-	-	-	-	-	243,882	243,882
以公允價值計量且其變動計入其他綜合收益的金融資產	-	-	-	-	-	1,400	1,400
以公允價值計量且其變動計入損益的金融資產	-	30,960	175,910	5,012	6,004	414,693	632,579
買入返售金融資產	-	121,690	-	-	-	-	121,690
存放於交易所結算機構的保證金	1,861,450	-	-	-	-	6,767,561	8,629,011
代客戶持有的銀行結餘	9,415,547	-	-	-	-	-	9,415,547
現金及銀行結餘	370,033	-	580,000	-	-	-	950,033
<b>小計</b>	<b>11,687,638</b>	<b>152,650</b>	<b>755,910</b>	<b>5,012</b>	<b>6,004</b>	<b>7,685,988</b>	<b>20,293,202</b>
其他非流動負債	-	-	-	(10,137)	(961)	(14,351)	(25,449)
其他流動負債	(699)	(1,398)	(5,870)	-	-	(677,161)	(685,128)
應付經紀業務客戶賬款	(7,146,549)	-	-	-	-	(9,904,311)	(17,050,860)
衍生金融負債	-	-	-	-	-	(140,002)	(140,002)
<b>小計</b>	<b>(7,147,248)</b>	<b>(1,398)</b>	<b>(5,870)</b>	<b>(10,137)</b>	<b>(961)</b>	<b>(10,735,825)</b>	<b>(17,901,439)</b>
<b>利率敏感性缺口</b>	<b>4,540,390</b>	<b>151,252</b>	<b>750,040</b>	<b>(5,125)</b>	<b>5,043</b>	<b>(3,049,837)</b>	<b>2,391,763</b>

## 合併財務報表附註

截至2021年12月31日止年度  
(除特別註明外，金額單位為人民幣千元)

### 45 財務風險管理(續)

#### 45.3 市場風險(續)

##### 45.3.2 利率風險(續)

	1個月以內	1至3個月	3個月至1年	1年至3年	3年以上	不計息	合計
<b>於2020年12月31日</b>							
結算擔保金	31,346	-	-	-	-	-	31,346
其他流動資產	-	-	-	-	-	81,058	81,058
合同資產	-	-	-	-	-	6,462	6,462
衍生金融資產	-	-	-	-	-	90,291	90,291
以公允價值計量且其 變動計入其他綜合收 益的金融資產	-	-	-	-	-	1,400	1,400
以公允價值計量且其 變動計入損益的金融 資產	35,871	71,165	93,033	101,014	9,532	229,152	539,767
買入返售金融資產	275,343	29,695	-	-	-	-	305,038
存放於交易所結算機構 的保證金	1,756,141	-	-	-	-	4,440,011	6,196,152
代客戶持有的銀行結餘	4,723,619	-	-	-	-	-	4,723,619
現金及銀行結餘	404,734	219	280,000	-	-	-	684,953
<b>小計</b>	<b>7,227,054</b>	<b>101,079</b>	<b>373,033</b>	<b>101,014</b>	<b>9,532</b>	<b>4,848,374</b>	<b>12,660,086</b>
其他非流動負債	-	-	-	(15,673)	(4,152)	(8,790)	(28,615)
其他流動負債	-	(217)	(36)	-	-	(225,755)	(226,008)
應付經紀業務客戶賬款	(5,217,868)	-	-	-	-	(4,953,584)	(10,171,452)
衍生金融負債	-	-	-	-	-	(111,073)	(111,073)
<b>小計</b>	<b>(5,217,868)</b>	<b>(217)</b>	<b>(36)</b>	<b>(15,673)</b>	<b>(4,152)</b>	<b>(5,299,202)</b>	<b>(10,537,148)</b>
<b>利率敏感性缺口</b>	<b>2,009,186</b>	<b>100,862</b>	<b>372,997</b>	<b>85,341</b>	<b>5,380</b>	<b>(450,828)</b>	<b>2,122,938</b>

## 45 財務風險管理(續)

### 45.3 市場風險(續)

#### 45.3.2 利率風險(續)

##### 敏感性分析

以下敏感性分析顯示計息資產和負債所面臨的利率風險影響。假設其他條件不變的情況下，相關利率上升或下跌25個基點被認為是合理的利率變化，正數顯示除所得稅前利潤上升，而負數結果則顯示相反情況。

	截至12月31日止年度	
	2021年	2020年
淨利息收入		
上升25個基點	11,896	5,374
下跌25個基點	(11,896)	(5,374)

當進行利率敏感性分析時，本集團會在確定商業條款及財務參數時作出下列一般假設：

- 不同計息資產和計息負債均有相同幅度的利率波動；
- 所有資產和負債均於有關期間中段重新定價；
- 分析乃按財務狀況報告日期的靜態缺口得出，並無考慮後續變動；
- 利率變動對客戶行為的影響不予考慮；
- 利率變動對市價的影響不予考慮；
- 活期存款利率變動的方向及幅度相同；
- 本集團可能就應對利率變動而採取的必要措施不予考慮。

## 合併財務報表附註

截至2021年12月31日止年度  
(除特別註明外，金額單位為人民幣千元)

### 45 財務風險管理(續)

#### 45.3 市場風險(續)

##### 45.3.3 貨幣風險

貨幣風險為金融工具未來現金流量的公允價值因匯率變動而波動的風險。

本集團的貨幣風險主要與本集團以本集團功能貨幣之外的外幣進行結算和支付的經營活動有關。

本集團持有之外幣資產和負債與總資產和負債相比並不重大。在本集團的收入結構方面，大部分業務交易均以人民幣計價，來源於外幣交易的收入很少。本集團認為其貨幣風險並不重大。

#### 45.4 流動性風險

流動性風險為本集團因欠缺資本或資金而在履行金融負債相關的責任方面面臨困難的風險。於日常業務過程中，本集團可能會因宏觀經濟政策、市場波動、經營不善、信用降級、資產與負債錯配、資產周轉率偏低、重大自有交易倉位元或長期投資比率極高而蒙受流動性風險。倘本集團無法藉調整資產結構應對任何流動性風險或違反有關風險指標的監管規定，則本集團可能會面對監管機關的處罰，而被限制本集團的業務營運，而這將會對本集團的業務及聲譽造成負面影響。

本集團集中管理及監控其資金。本集團的流動性風險管理原則具有全面、審慎及可預見的特點，且其整體目標為建構良好的流動性風險管理制度，使其可有效識別、計量、監督及控制流動性風險，並確保以合理成本及時滿足流動性需求。

本集團的財務部每年組織現金預算，並據此訂立資金計劃。經本公司批准後，該等資金將統一規劃及安排，以確保資金需求與資本控制成本相符。

## 45 財務風險管理(續)

### 45.4 流動性風險(續)

經董事會批准後，財務部會通過審慎分析本公司的業務規模、總負債、融資能力及資產和負債的年期，決定優質流通資產的規模和結構，藉以改善流動性及風險抵抗能力。

本集團超出營運資金管理所需結餘的盈餘現金投資於定期存款及上市證券，選擇具有合適到期日或充裕流動性的工具，以提供上述預測所釐定的充裕空間。於2021年12月31日，本集團持有現金及現金等價物約人民幣581百萬元，其預期可就管理流動性風險即時產生現金流入(2020年：人民幣812百萬元)。

下表呈列本集團就金融負債按於2021年12月31日及2020年12月31日的剩餘合約到期日劃分的應付現金流量。該等表格所披露的金額為合約未貼現現金流量，包括利息及本金現金流量。就浮息利率項目而言，未貼現金額乃使用於各報告期末的利率得出。

流動性風險將按存放於交易所結算機構的保證金和代客戶持有的銀行結餘的變動抵銷。

	即期償還	1個月以內	1至3個月	3個月至1年	1年以上	合計
<b>於2021年12月31日</b>						
<b>非衍生現金流量</b>						
其他非流動負債	-	-	-	-	(27,779)	(27,779)
其他流動負債	(661,866)	(16,138)	(1,685)	(7,098)	-	(686,787)
應付經紀業務客戶賬款	(17,050,860)	-	-	-	-	(17,050,860)
	(17,712,726)	(16,138)	(1,685)	(7,098)	(27,779)	(17,765,426)
<b>衍生現金流量</b>						
(a)總流入	-	51,859	19,564	129,492	13,894	214,809
(b)總流出	-	(31,876)	(46,221)	(40,880)	(1,894)	(120,871)

## 合併財務報表附註

截至2021年12月31日止年度  
(除特別註明外，金額單位為人民幣千元)

### 45 財務風險管理(續)

#### 45.4 流動性風險(續)

	即期償還	1個月以內	1至3個月	3個月至1年	1年以上	合計
<b>於2020年12月31日</b>						
<b>非衍生現金流量</b>						
其他非流動負債	-	-	-	-	(24,861)	(24,861)
其他流動負債	(213,051)	(12,826)	(2,144)	(6,290)	-	(234,311)
應付經紀業務客戶賬款	(10,171,452)	-	-	-	-	(10,171,452)
	(10,384,503)	(12,826)	(2,144)	(6,290)	(24,861)	(10,430,624)
<b>衍生現金流量</b>						
(a)總流入	-	104,830	9,628	176,585	2,164	293,207
(b)總流出	-	(55,687)	(21,560)	(147,639)	(272)	(225,158)

#### 45.5 資本管理

本集團的資本管理目標為：

- 保障本公司和其附屬公司能夠持續經營，為股東或利益相關者創造利潤；
- 支持本公司和其附屬公司的穩定增長；
- 維持強勁的資本基礎，以支持其業務發展；及
- 遵守中國法規項下的資本規定。



## 45 財務風險管理(續)

### 45.5 資本管理(續)

根據證監會於2017年4月18日發佈的《期貨公司風險監管指標管理辦法》，本公司須持續符合下列風險監控規定：

- 淨資本不得低於人民幣30,000千元；
- 淨資本除其多項風險資本撥備總和的比率不得低於100%；
- 淨資本除淨資產的比率不得低於20%；
- 流動資產除流動負債的比率不得低於100%；
- 負債除淨資本的比率不得高於150%；
- 結算交收金高於人民幣14,000千元。

淨資本指淨資產減去就若干資產類別(定義見管理辦法)的風險調整之後的金額。

本集團通過及時監督、評核、報告及比較資本管理的目標狀況管理其資本風險，且本集團採取一系列措施(如控制資產增長、調整結構、累積內部或外部資本)以確保可符合所有監督規定，並得以在其業務整體持續改善。

## 合併財務報表附註

截至2021年12月31日止年度  
(除特別註明外，金額單位為人民幣千元)

### 46 金融資產和負債的公允價值

公允價值為在市場參與者之間於計量日期在有序交易中出售資產可收取或轉移負債理應支付的價格。

#### 46.1 非按公允價值計量的金融工具

本公司董事認為，於財務狀況表中按攤銷成本入賬的金融資產和金融負債的賬面值與其公允價值相若。

就期限較短的金融工具(包括現金及銀行結餘、代客戶持有的銀行結餘、買入返售金融資產、存放於交易所結算機構的保證金、結算擔保金、合同資產、應付經紀業務客戶賬款及賣出回購金融資產)，其公允價值與其賬面值相若。

#### 46.2 按公允價值計量的金融工具

下表分析按於各報告期末的公允價值計量的金融工具，其乃按分類公允價值計量的公允價值架構劃分。

- 第一層 — 相同資產或負債於活躍市場的報價(未經調整)。
- 第二層 — 除了第一層所包括的報價外，該資產和負債的可觀察的其他輸入，可為直接(即例如價格)或間接(即源自價格)。
- 第三層 — 資產和負債並非依據可觀察市場資料的輸入(即非可觀察輸入)。

## 46 金融資產和負債的公允價值(續)

### 46.2 按公允價值計量的金融工具(續)

下表呈列於2021年12月31日及2020年12月31日，按公允價值計量的金融資產和負債。

於2021年12月31日	第一層	第二層	第三層	合計
以公允價值計量且其變動計入損益的金融資產				
—資產管理計劃	—	146,843	—	146,843
—信託計劃	—	7,152	6,004	13,156
—私募證券投資基金	—	220,422	—	220,422
—上市權益類證券	8	—	—	8
—共同基金	36,718	—	—	36,718
—銀行理財產品	—	3,551	—	3,551
—收益憑證	—	—	211,881	211,881
以公允價值計量且其變動計入其他綜合收益的金融資產	—	—	1,400	1,400
衍生金融資產				
—場外期權	—	214,478	—	214,478
—交易所期權	25,013	—	—	25,013
—遠期合同	—	4,391	—	4,391
	61,739	596,837	219,285	877,861
衍生金融負債				
—場外期權	—	(109,493)	—	(109,493)
—交易所期權	(22,432)	—	—	(22,432)
—遠期合同	—	(8,077)	—	(8,077)
	(22,432)	(117,570)	—	(140,002)

## 合併財務報表附註

截至2021年12月31日止年度  
(除特別註明外，金額單位為人民幣千元)

### 46 金融資產和負債的公允價值(續)

#### 46.2 按公允價值計量的金融工具(續)

於2020年12月31日	第一層	第二層	第三層	合計
以公允價值計量且其變動計入				
損益的金融資產				
— 資產管理計劃	—	115,636	—	115,636
— 信託計劃	—	45,892	12,914	58,806
— 私募證券投資基金	—	110,127	—	110,127
— 上市權益類證券	7	—	—	7
— 銀行理財產品	—	—	40,831	40,831
— 收益憑證	—	—	214,360	214,360
以公允價值計量且其變動計入				
其他綜合收益的金融資產	—	—	1,400	1,400
衍生金融資產				
— 場外期權	—	76,286	—	76,286
— 交易所期權	10,955	—	—	10,955
— 遠期合同	—	3,050	—	3,050
	10,962	350,991	269,505	631,458
衍生金融負債				
— 場外期權	—	(77,775)	—	(77,775)
— 交易所期權	(30,820)	—	—	(30,820)
— 遠期合同	—	(2,478)	—	(2,478)
	(30,820)	(80,253)	—	(111,073)

## 46 金融資產和負債的公允價值(續)

### 46.2 按公允價值計量的金融工具(續)

#### (1) 第一層金融工具

於活躍市場交易的金融工具的公允價值乃按財務報表日期所報的市價得出。倘報價可即時且定期自交易所、交易商、經紀取得且該等價格代表按公平基準實際及定期發生的市場交易，則市場會被視作活躍。本集團所持金融資產的市場報價為買賣價差內的收市價。該等工具乃包括在第一層內。

#### (2) 第二層金融工具

並非於活躍市場交易的金融工具的公允價值乃使用估值技術釐定。估值技術盡量利用可觀察市場數據(如有)，盡量少依賴主體的特定估計。如計算一金融工具的公允價值所需的所有重大輸入為可觀察數據，則該金融工具列入第二層。

於2021年12月31日，分類為公允價值層級第二層的集合資產管理計劃、信託計劃和私募證券投資基金乃由中泰資管及其他非關聯金融機構及未納入監管的私募基金管理人發行及管理。這些結構化主體的底層投資主要為中國境內交易所交易的證券及衍生工具，公允價值乃由其報告日的淨資產價值決定，報告日的淨資產價值乃由有關經理按各組合的相關投資的公允價值計算，上述投資主要面臨附註45.3.1所披露的價格風險。

就場外期權而言，公允價值乃按布萊克-斯科爾斯(BS)期權定價模型和蒙特卡洛模擬計算得出。其關鍵參數通過可觀察市場獲得。

就遠期合同而言，公允價值乃按底層金融工具折現後的合同價格與市場價格差異金融確定。

截至2021年12月31日止年度，本集團的公允價值層級的第一層及第二層之間概無重大轉移(2020年12月31日：同)。

## 合併財務報表附註

截至2021年12月31日止年度  
(除特別註明外，金額單位為人民幣千元)

### 46 金融資產和負債的公允價值(續)

#### 46.2 按公允價值計量的金融工具(續)

##### (3) 第三層金融工具

如一項或多項重大輸入並非根據可觀察市場資料，則該金融工具列入第三層。

於2021年12月31日，分類為公允價值層級第三層的信託計劃及收益憑證乃由非關聯金融機構發行。該等計劃通常向其投資者提供預期回報率，該回報通常來源於底層工具的投資收入，亦可能來源於其架構設計，即劣後級投資者保證優先級投資者的本金及回報。該等計劃採用折現現金流量模型釐定公允價值，其中預期未來現金流量按照反映管理層對預期風險水準的最佳估計的利率折現。該些計劃主要面臨附註45所披露的信用風險和市場風險。

下表列示了截至2021年12月31日及2020年12月31日止年度的第三層金融工具的變化。

	以公允價值 計量且其變動 計入其他綜合 收益的金融資產	以公允價值 計量且其變動 計入損益的 金融資產	以公允價值 計量且其變動 計入損益的 金融負債
<b>2021年1月1日結餘</b>	<b>1,400</b>	<b>268,105</b>	—
增加	—	<b>242,914</b>	—
減少	—	<b>(268,105)</b>	—
計入淨投資利得的未變現利得	—	<b>(25,029)</b>	—
<b>2021年12月31日結餘</b>	<b>1,400</b>	<b>217,885</b>	—
包括：就於年末持有的資產計入 損益的年內未變現利得	—	<b>(25,029)</b>	—

## 46 金融資產和負債的公允價值(續)

### 46.2 按公允價值計量的金融工具(續)

#### (3) 第三層金融工具(續)

	以公允價值 計量且其變動 計入其他綜合 收益的金融資產	以公允價值 計量且其變動 計入損益的 金融資產	以公允價值 計量且其變動 計入損益的 金融負債
2020年1月1日結餘	1,400	76,669	(24,305)
增加	-	264,425	-
減少	-	(76,669)	-
計入淨投資利得的未變現利得	-	3,680	24,305
2020年12月31日結餘	1,400	268,105	-
包括：就於年末持有的資產計入 損益的年內未變現利得	-	3,680	-

金融工具	2021年 12月31日的 公允價值	重大不可觀察 輸入資料	不可觀察輸入 對公允價值的關係
以公允價值計量且其變動 計入損益的金融資產 — 信託計劃，收益憑證	217,885	預期未來現金流量 預期回收日期 與預期風險水準相符的 貼現率	未來現金流量越多， 公允價值越高。 收回日期越早， 公允價值越高。 貼現率越低， 公允價值越高。

## 合併財務報表附註

截至2021年12月31日止年度  
(除特別註明外，金額單位為人民幣千元)

### 47 金融資產和金融負債的抵銷

金融資產須受限於抵銷，可執行總扣除安排及類似安排如下：

於2021年12月31日					
	已確認 金融資產總額	已確認 金融負債總額	金融資產淨額	作為結算的 已付現金	財務狀況 報表中呈列的 金融資產/ (負債)淨額
衍生金融工具 —期貨合約	—	(38,734)	(38,734)	38,734	—

於2020年12月31日					
	已確認 金融資產總額	已確認 金融負債總額	金融資產淨額	作為結算的 已付現金	財務狀況 報表中呈列的 金融資產/ (負債)淨額
衍生金融工具 —期貨合約	—	(7,874)	(7,874)	7,874	—

本集團已就衍生工具與交易對手及就非結算交易與結算所訂立總扣除安排。

除可執行總扣除安排及上文所披露類似安排項下的金融資產抵銷權外，相應附註所披露的有關抵押品在財務狀況中一般並非按淨額基準。



## 合併財務報表附註

截至2021年12月31日止年度  
(除特別註明外，金額單位為人民幣千元)

### 48 未合併結構化主體

本集團的未合併結構化主體主要包括資產管理計劃、共同基金、私募證券投資基金、銀行理財產品以及信託計劃。本集團並不擁有對該等結構化主體的權力，因此未合併至結構化主體。

於2021年12月31日，本集團所持有的未合併結構化的權益包括確認為以公允價值計量且其變動計入損益的金融資產的投資(2020年12月31日：同)。相關賬面值及最大風險敞口如下：

	2021年 12月31日	2020年 12月31日
以公允價值計量且其變動計入損益的金融資產	420,691	325,400

截至2021年12月31日及2020年12月31日止年度，來自該等由本集團持有的未合併結構化主體的收益如下：

	截至12月31日止年度	
	2021年	2020年
淨投資利得	18,009	32,291

於2021年12月31日，本集團並無向該等未合併結構化主體提供任何財務支援，且本集團概無計劃向該等未合併結構化主體提供財務支援(2020年12月31日：同)。

### 49 報告日後事項

董事會於2022年3月24日建議就截至2021年12月31日止年度派發末期股利為每股普通股人民幣0.018元，總計為人民幣18,034千元，尚待於2022年6月28日股東大會上批覆。本年度財務報表未反映該應付股利。

## 合併財務報表附註

截至2021年12月31日止年度  
(除特別註明外，金額單位為人民幣千元)

### 50 本公司財務狀況表及儲備變動

	2021年 12月31日	2020年 12月31日
<b>資產</b>		
<b>非流動資產</b>		
不動產、工廠及設備	39,054	37,234
無形資產	8,007	5,952
於附屬公司的投資	790,578	786,578
其他非流動資產	12,708	10,282
結算擔保金	40,608	31,346
以公允價值計量且其變動計入其他綜合收益的 金融資產	1,400	1,400
以公允價值計量且其變動計入損益的金融資產	110,010	163,621
<b>非流動資產總額</b>	<b>1,002,365</b>	1,036,413
<b>流動資產</b>		
其他流動資產	36,974	20,781
合同資產	18,835	6,462
以公允價值計量且其變動計入損益的金融資產	507,776	366,156
買入返售金融資產	—	220,175
存放於交易所結算機構的保證金	8,629,010	6,196,152
代客戶持有的銀行結餘	9,415,547	4,723,619
現金及銀行結餘	780,172	344,493
<b>流動資產總額</b>	<b>19,388,314</b>	11,877,838
<b>資產總額</b>	<b>20,390,679</b>	12,914,251

## 合併財務報表附註

截至2021年12月31日止年度  
(除特別註明外，金額單位為人民幣千元)

### 50 本公司財務狀況表及儲備變動(續)

	附註	2021年 12月31日	2020年 12月31日
<b>權益及負債</b>			
股本		1,001,900	1,001,900
股本溢價		650,630	650,630
其他儲備	附註(1)	333,134	281,025
留存收益	附註(1)	441,941	338,179
<b>權益總額</b>		<b>2,427,605</b>	2,271,734
<b>負債</b>			
<b>非流動負債</b>			
遞延所得稅負債		8,136	12
其他非流動負債		12,544	20,146
<b>非流動負債總額</b>		<b>20,680</b>	20,158
<b>流動負債</b>			
其他流動負債		155,033	97,889
預計負債		877	29,219
當期所得稅負債		9,367	6,587
衍生金融負債		—	—
應付經紀業務客戶賬款		17,777,117	10,488,664
<b>流動負債總額</b>		<b>17,942,394</b>	10,622,359
<b>總負債</b>		<b>17,963,074</b>	10,642,517
<b>權益及負債總額</b>		<b>20,390,679</b>	12,914,251

本公司的財務狀況表由本公司的董事會於2022年3月24日批核，並代表董事會簽署。

董事姓名

董事姓名

## 合併財務報表附註

截至2021年12月31日止年度  
(除特別註明外，金額單位為人民幣千元)

### 50 本公司財務狀況表及儲備變動(續)

#### (1) 本公司儲備變動

	留存收益	其他儲備
<b>2019年12月31日結餘</b>	283,586	255,968
年度利潤	79,650	-
本年度其他綜合收益	-	-
<b>總綜合收益</b>	79,650	-
劃撥至儲備淨額	(25,057)	25,057
確認分派的股息	-	-
<b>2020年12月31日結餘</b>	338,179	281,025
年度利潤	<b>179,516</b>	-
本年度其他綜合收益	-	-
<b>總綜合收益</b>	<b>179,516</b>	-
劃撥至儲備淨額	<b>(52,109)</b>	<b>52,109</b>
確認分派的股息	<b>(23,645)</b>	-
<b>2021年12月31日結餘</b>	<b>441,941</b>	<b>333,134</b>

## 合併財務報表附註

截至2021年12月31日止年度  
(除特別註明外，金額單位為人民幣千元)

### 51 董事、監事及行政總裁福利及權益

本集團於截至2021年12月31日及2020年12月31日止年度支付本公司董事、監事及行政總裁薪酬載列如下：

姓名	截至2021年12月31日止年度				
	薪酬	薪金、 津貼及 其他福利	退休金	年度獎金	合計
<b>執行董事</b>					
鐘金龍 <sup>(1)</sup>	—	—	—	—	—
梁中偉	410	60	114	30	614
<b>行政總裁</b>					
劉慶斌	740	118	143	—	1,001
<b>非執行董事</b>					
劉洪松 <sup>(2)(8)</sup>	—	—	—	—	—
劉峰	50	—	—	—	50
胡開南 <sup>(2)</sup>	—	—	—	—	—
明鋼	48	—	—	—	48
王傳順	119	—	—	—	119
高竹	119	—	—	—	119
李大鵬 <sup>(3)</sup>	89	—	—	—	89
鄭堅平	119	—	—	—	119
劉心義 <sup>(2)(4)</sup>	—	—	—	—	—
<b>監事</b>					
安鐵 <sup>(1)(5)</sup>	—	—	—	—	—
王海然 <sup>(7)</sup>	338	58	85	102	583
譚少傑 <sup>(2)</sup>	—	—	—	—	—
林宗恒	305	53	61	138	557
劉普	319	60	84	84	547
胡俞越	71	—	—	—	71
牟勇	71	—	—	—	71
于學會	71	—	—	—	71
	<b>2,869</b>	<b>349</b>	<b>487</b>	<b>354</b>	<b>4,059</b>

## 合併財務報表附註

截至2021年12月31日止年度  
(除特別註明外，金額單位為人民幣千元)

### 51 董事、監事及行政總裁的利益和權益(續)

姓名	截至2020年12月31日止年度				合計
	薪酬	薪金、 津貼及 其他福利	退休金	年度獎金	
<b>執行董事</b>					
鐘金龍 <sup>(1)</sup>	-	-	-	-	-
梁中偉	437	42	70	-	549
<b>行政總裁</b>					
劉慶斌	831	68	89	-	988
<b>非執行董事</b>					
劉洪松 <sup>(2)(6)</sup>	-	-	-	-	-
劉峰	50	-	-	-	50
胡開南 <sup>(2)</sup>	-	-	-	-	-
明鋼	48	-	-	-	48
王傳順	119	-	-	-	119
高竹	119	-	-	-	119
李大鵬 <sup>(3)</sup>	119	-	-	-	119
鄭堅平	121	-	-	-	121
<b>監事</b>					
李學魁 <sup>(6)</sup>	847	42	84	-	973
安鐵 <sup>(1)(5)</sup>	-	-	-	-	-
胡俞越	71	-	-	-	71
牟勇	71	-	-	-	71
王海然 <sup>(7)</sup>	273	40	44	74	431
譚少傑 <sup>(2)</sup>	-	-	-	-	-
于學會	71	-	-	-	71
林宗恒	281	34	26	54	395
劉普	260	38	43	60	401
	3,718	264	356	188	4,526

### 51 董事、監事及行政總裁的利益和權益(續)

- (1) 鍾金龍及安鐵由中泰證券任命並由中泰證券支付其薪酬，且其與本集團之間於本年度並未對薪酬作出分配。
- (2) 本公司此等非執行董事和監事均由股東任命，其截至2021年12月31日和2020年12月31日止年度的薪酬均由股東承擔。
- (3) 李大鵬自2021年10月7日起不再擔任非執行董事。
- (4) 劉心義自2021年6月17日起被任命為非執行董事。
- (5) 安鐵自2020年6月18日起擔任監事，2020年11月3日起擔任監事會主席。
- (6) 李學魁自2020年11月3日起不再擔任監事會主席。
- (7) 王海然自2020年11月3日起擔任監事。
- (8) 劉洪松自2021年3月10日起不再擔任非執行董事。