



世紀城市國際控股有限公司

**Century City**  
International Holdings Limited

(於百慕達註冊成立之有限公司)

(股份代號：355)



**2023**  
年報



# 目 錄

2	公司資料
3	董事簡介
5	主席報告書
26	管理層之討論及分析
36	董事會報告書
55	企業管治報告書
64	財務報表
64	綜合損益表
65	綜合全面收益表
66	綜合財務狀況表
68	綜合權益變動表
70	綜合現金流量表
73	財務報表附註
191	獨立核數師報告
195	主要物業表
203	已公佈五年財務摘要

### 董事

#### 執行董事

羅旭瑞(主席兼行政總裁)  
羅俊圖(副主席)  
羅寶文(副主席)  
吳季楷(首席營運官)  
梁蘇寶  
溫子偉

#### 獨立非執行董事

莊澤德  
伍穎梅, JP  
黃之強

### 審計委員會

伍穎梅, JP(主席)  
莊澤德  
黃之強

### 薪酬委員會

黃之強(主席)  
羅旭瑞  
莊澤德  
伍穎梅, JP

### 提名委員會

羅旭瑞(主席)  
莊澤德  
伍穎梅, JP  
黃之強

### 秘書

林秀芬

### 核數師

安永會計師事務所  
執業會計師  
註冊公眾利益實體核數師

### 主要往來銀行

交通銀行(香港)有限公司  
東亞銀行有限公司  
恒生銀行有限公司

### 股份登記過戶處

MUFG Fund Services (Bermuda) Limited  
4th Floor North, Cedar House, 41 Cedar Avenue  
Hamilton HM 12, Bermuda

### 香港股份登記過戶分處

卓佳登捷時有限公司  
香港夏慤道16號  
遠東金融中心17樓

### 註冊辦事處

4th Floor North, Cedar House, 41 Cedar Avenue  
Hamilton HM 12, Bermuda

### 總辦事處及主要營業地點

香港銅鑼灣怡和街68號11樓  
電話：2894 7888  
傳真：2890 1697  
網址：www.centurycity.com.hk



**羅旭瑞先生**，79歲；主席兼行政總裁 — 自一九八九年本公司於百慕達註冊成立成為本集團之最終控股公司起，一直擔任主席兼董事總經理，並於二零零七年獲委任為行政總裁。羅先生分別自一九八五年及一九八六年起，擔任本集團前身上市公司之主席及董事總經理。彼亦為本公司之上市附屬公司Paliburg Holdings Limited百利保控股有限公司(「百利保」)、Regal Hotels International Holdings Limited富豪酒店國際控股有限公司(「富豪」)及Cosmopolitan International Holdings Limited四海國際集團有限公司(「四海」)之執行董事、主席兼行政總裁，以及富豪資產管理有限公司(「富豪資產管理」，為富豪之上市附屬公司富豪產業信託之管理人)之非執行董事兼主席。羅先生為一名具專業資格建築師。作為集團之行政總裁，羅先生統籌本集團之整體政策及決策事宜。羅先生為羅俊圖先生及羅寶文小姐之父親。

**羅俊圖先生(別名：Jimmy)**，50歲；副主席兼執行董事 — 於一九九九年獲委任加入董事會。羅先生自二零一三年起擔任本公司之副主席。彼亦為百利保之執行董事、副主席兼董事總經理、富豪之執行董事、四海之執行董事、副主席兼董事總經理，以及富豪資產管理之非執行董事。羅先生畢業於美國紐約康奈爾大學，獲建築學學位。羅先生於一九九八年加入世紀城市集團。彼主要參與監督本集團位於中華人民共和國(「中國」)之物業項目，另外亦負責世紀城市集團業務發展之工作。羅先生為羅旭瑞先生之兒子，以及羅寶文小姐之胞兄。

**羅寶文小姐**，44歲；副主席兼執行董事 — 於二零零七年獲委任加入董事會。羅小姐自二零一三年起擔任本公司之副主席。彼亦為百利保之執行董事、富豪之執行董事、副主席兼董事總經理、四海之執行董事兼副主席，以及富豪資產管理之非執行董事兼副主席。羅小姐畢業於美國北卡羅萊納州杜克大學，獲心理學學士學位。羅小姐於二零零零年加入富豪集團，乃於銷售與市場推廣及企業管理方面富經驗之行政管理人員。彼統籌富豪集團之銷售與業務推廣工作，以及亦負責世紀城市集團之業務發展工作。羅小姐為羅旭瑞先生之女兒，以及羅俊圖先生之胞妹。

**吳季楷先生(別名：Kenneth)**，69歲；執行董事兼首席營運官 — 於一九八九年獲委任加入董事會，並於二零零七年獲委任為首席營運官。吳先生亦為百利保、富豪及四海之執行董事，以及富豪資產管理之非執行董事。吳先生於一九八五年加入本集團，負責世紀城市集團之企業財務、公司秘書及行政工作事宜。吳先生為一名特許秘書。

**莊澤德先生**，79歲；獨立非執行董事 — 於一九九三年獲邀加入董事會擔任獨立非執行董事。莊先生畢業於美國印第安納州南本德Notre Dame大學，並擁有廣泛之商業經驗。

**梁蘇寶先生(別名：Kelvin)**，51歲；執行董事 — 於二零一零年獲委任加入董事會。梁先生亦為四海之執行董事兼首席財務官以及百利保及富豪之執行董事。梁先生自一九九七年起已效力世紀城市集團，並負責世紀城市集團之企業財務職能以及中國業務部之工作。梁先生持有香港中文大學頒授之工商管理學士學位及中國商業法學碩士學位。彼為美國註冊會計師協會之會員。梁先生於會計及企業融資方面擁有逾二十八年經驗。

## 董事簡介 (續)

**伍穎梅女士，JP，60歲；獨立非執行董事** — 於二零一八年獲邀加入董事會擔任獨立非執行董事。伍女士亦為百利保及富豪之獨立非執行董事。伍女士持有芝加哥大學工商管理碩士學位及哈佛大學公共行政學碩士學位。伍女士榮獲多項獎項及嘉許。彼於二零一九年獲頒授傑出商界女領袖及於二零一七年獲委任為太平紳士。彼於二零一六年獲頒諾貝爾獎學人系列：亞洲華人領袖獎及中國十大傑出女企業家。於往年，彼曾獲多項嘉許：當選香港傑出女性及六十名有成就及對國家有貢獻之傑出華商之一、獲亞洲週刊頒授華人青年企業家大獎，以及獲哈佛大學授予Mason Fellow。伍女士熱心社會服務，乃保良局總理、婦女事務委員會成員及婦女自強基金聯合召集人、香港中文大學醫院董事、香港浸會大學中醫醫院董事、香港教育大學校董會成員、團結香港基金顧問團成員及香港明天更好基金理事委員。彼曾為威爾斯親王醫院管治委員會主席(二零一四年至二零二零年)、香港旅遊發展局成員及其市場推廣及業務發展委員會主席、醫院管理局成員及其支援服務發展委員會主席(二零一零年至二零一六年)、僱員再培訓局委員及其課程審批委員會召集人，以及職業訓練局委員(二零一一年至二零一七年)。伍女士亦為載通國際控股有限公司之非執行董事，且曾為路訊通控股有限公司(現稱為貝森金融集團有限公司)創辦人、前副主席兼非執行董事。該兩間公司均於香港聯合交易所有限公司(「聯交所」)上市。

**溫子偉先生，65歲；執行董事** — 於二零二三年九月獲委任加入董事會。溫先生亦為富豪之執行董事。彼已加入世紀城市集團逾二十九年，為世紀城市集團之集團財務總監。溫先生持有澳洲新南威爾斯大學頒授之商業學士學位。彼為香港會計師公會及澳洲會計師公會之會員。溫先生於財務及會計方面擁有逾四十二年經驗。

**黃之強先生，69歲；獨立非執行董事** — 於二零零四年獲邀加入董事會出任獨立非執行董事。黃先生亦為百利保及富豪之獨立非執行董事。黃先生持有澳洲阿得雷德大學頒發工商管理碩士學位。彼為香港會計師公會、英國特許公認會計師公會及澳洲會計師公會之資深會員，以及特許公司治理公會及英國特許管理會計師公會之會員。黃先生為香港證券及期貨條例下之註冊負責人員，就資產管理及證券提供意見。黃先生曾為於聯交所上市之公司越秀投資有限公司(現稱為越秀地產股份有限公司)之執行董事、副總經理、集團財務總監及公司秘書，為期逾十年。彼亦為滙漢控股有限公司、泛海酒店集團有限公司、泛海國際集團有限公司、暢由聯盟集團有限公司、華鼎集團控股有限公司、元亨燃氣控股有限公司及珠光控股集團有限公司之獨立非執行董事及審計委員會成員，該等公司均於聯交所上市。黃先生於財務、會計及管理方面擁有逾四十一年經驗。



致列位股東

本人謹此提呈本公司截至二零二三年十二月三十一日止年度之年報。

### 財務業績

於截至二零二三年十二月三十一日止年度，本集團錄得股東應佔綜合虧損港幣 670,400,000 元，而於上一個財政年度之虧損為港幣 158,700,000 元。

誠如本公司於二零二四年三月二十日刊發之盈利警告公佈所闡述，儘管本集團於兩大主要業務營運（包括物業業務及酒店業務）繼續錄得盈利，惟其於年度內之盈利貢獻較二零二二年相對較少，尤其是受到香港及中國內地房地產市場之不利情況所影響的物業業務。此外，由於香港利率急升（尤其於去年下半年）導致本集團之融資成本大幅增加，且為符合適用之會計準則而須就本集團之酒店物業計提較大額之折舊費用，因此本集團於回顧年度內錄得之虧損增加。

於截至二零二三年十二月三十一日止財政年度，本集團達致之毛利為港幣1,128,500,000元(二零二二年：港幣1,726,400,000元)。經主要計及行政費用、若干待售物業及發展中物業之減值虧損以及金融資產之公平值虧損，減除折舊、融資成本及稅項前之經營業務盈利(EBITDA)為港幣280,400,000元(二零二二年：港幣1,089,600,000元)。

除物業發展及投資外，酒店擁有業務為本集團之另一核心資產。於二零二三年十二月三十一日，本集團持有12間在香港營運之酒店組合。除富蒼尚乘上環酒店由本公司之實益附屬公司P&R Holdings Limited百富控股有限公司持有50%權益之合營公司擁有外，其他全部11間酒店均由本集團全資擁有及營運。因此，該等酒店須為符合適用之會計準則計提折舊費用。本集團之11間酒店於年度內之折舊費用總額為港幣689,500,000元(包括新酒店麗豪航天城酒店之折舊費用港幣123,400,000元)。儘管該等折舊費用對本集團之現金流並無任何即時影響，惟已對本集團之財務業績造成不利影響。

有關本公司於二零二三年十二月三十一日之經調整資產淨值為每股股份港幣3.38元(經就本集團於香港之酒店物業之獨立市場估值超過賬面值港幣10,763,600,000元作調整及按此基準呈列)之補充資料，已載於本年報標題為「管理層之討論及分析」一節內標題為「資產價值」一段內。

### 業務回顧

世紀城市集團由合共五間香港上市公司組成，由本公司作為本集團之最終上市控股公司。於二零二三年十二月三十一日，本公司於Paliburg Holdings Limited百利保控股有限公司(本公司之主要附屬公司)持有約62.3%股權，而本集團之核心物業及酒店業務乃透過百利保之多家附屬公司經營。

作為本公司之中層上市附屬公司，百利保透過其全資附屬公司於去年年結日持有Regal Hotels International Holdings Limited富豪酒店國際控股有限公司控股權益之69.3%，該公司主要經營本集團之酒店業務。

除了酒店擁有、營運及管理業務外，富豪亦擁有重大多元化業務權益組合，並於二零二三年十二月三十一日持有其上市附屬公司富豪產業信託已發行基金單位約74.9%權益，富豪產業信託現時擁有本集團在香港持有之五間富豪酒店及四間富蒼酒店。富豪之全資附屬公司富豪資產管理有限公司擔任富豪產業信託之產業信託管理人。

本集團於香港之物業及投資業務主要透過P&R(其為百利保與富豪各自持有50/50權益之合營公司，因此實際上亦為本集團之附屬公司)進行。富豪亦會在香港及海外獨立進行其若干物業項目。



除本身之物業業務外，P&R亦持有本集團之上市附屬公司Cosmopolitan International Holdings Limited四海國際集團有限公司之實益控股權益，四海主要於中國從事物業業務以及其他投資。隨著四海於二零二三年十二月完成紅利發行及相關提案以及其後P&R將其所持有之可換股債券及部分根據上述四海紅利發行而收取之可換股票據轉換為四海普通股後，P&R於二零二三年十二月三十一日持有四海已發行普通股股本之56.5%，並另外持有四海之現有可換股優先股以及新可換股票據（合共可轉換為1,272,100,000股四海新普通股）。此外，百利保及富豪亦透過其各自之全資附屬公司持有四海之普通股及新可換股票據。

本集團已於二零二三年二月完成收購一間本地證券經紀公司，該公司自此更名為城利證券有限公司。由於香港股票市場於整個年度均表現疲弱，因而城利證券之業務進展相對緩慢。城利證券正繼續致力制定拓展其客戶基礎及業務範疇之計劃。

本集團實際擁有世紀創意科技集團（「世紀創意科技」）合共48%權益（包括透過富豪集團持有之36%權益以及由本公司之全資附屬公司直接持有之12%權益）。而世紀創意科技餘下之52%權益則由本公司之主席兼控股股東羅旭瑞先生之私人公司持有。世紀創意科技為一家具活力的寓教於樂公司，主要從事製作優質多媒體內容及相關產品及服務。

有關世紀創意科技之進一步業務更新已載於本年報標題為「管理層之討論及分析」一節內。

於回顧年度內，本集團各上市成員公司之營運表現及業務回顧之摘要如下。

### 百利保控股有限公司

於截至二零二三年十二月三十一日止年度，百利保錄得股東應佔綜合虧損港幣1,042,000,000元，而於上一個財政年度之虧損為港幣217,700,000元。作為本公司之主要附屬公司，影響百利保於本財政年度之財務業績之主要因素與上文本公司「財務業績」一節所闡述之因素相若。

### 物業

經去年首季度短暫反彈後，香港物業市場隨即繼續受到經濟不景氣及高息環境所拖累。此等不利因素不僅打擊私人物業市場的信心，亦影響香港政府的土地銷售，導致二零二三年出現六次公開土地競投流標。

隨著香港政府於二零二三年十月放寬部分額外印花稅及雙倍印花稅後，物業成交量重拾若干動力，這主要受惠於發展商以具競爭力價格推出新發展項目單位或之前保留的未售存貨。然而，就二零二三年全年而言，香港住宅市場的整體物業價格以及物業成交總數均較二零二二年下降。

位於沙田九肚之富豪•山峯為P&R進行之重大豪華住宅發展項目。該發展項目擁有合共24間花園洋房及136個公寓單位，並附有泊車位及會所設施。於年度內，合共4間洋房(包括一間已出租且承租人有權購買之洋房)及8個公寓單位已出售或視作已出售，所獲之盈利已反映於本集團回顧年度內之業績。P&R仍擁有富豪•山峯具有重大價值之3間洋房及83個公寓單位。P&R將密切關注市場環境，並將繼續逐步出售該等餘下單位。

除富豪•山峯外，P&R於香港擁有已落成之物業及酒店以及持作發展物業等之綜合物業組合。

P&R持有以賺取經常性及營運收入之物業包括位於沙田馬鞍山之We Go MALL、富薈旺角酒店及由P&R擁有50%權益之合營公司所持有之富薈尚乘上環酒店。

於物業發展方面，P&R擁有位於筲箕灣金華街之商業/住宅項目以及另一位於青山道之綜合商業/住宅重建項目(已取得現存物業之所須重大權益)。此外，P&R亦擁有位於深水埗尚都之若干餘下商舖單位和泊車位，及位於元朗富豪•悅庭之8間保留洋房，兩者均為P&R於前些年完成之物業發展項目，並將繼續出售。

關於百利保集團物業發展項目及物業(包括由P&R及富豪進行之項目以及透過四海於中國內地進行之項目)之進一步資料，均載於本年報標題為「管理層之討論及分析」一節內。

### 富豪酒店國際控股有限公司

於截至二零二三年十二月三十一日止年度，富豪錄得股東應佔綜合虧損港幣1,791,900,000元，而於上一個財政年度之虧損為港幣358,300,000元。

富豪集團之酒店業務營運繼續錄得盈利並帶來令人滿意的收入。於回顧年度富豪集團自經營業務之毛利為港幣652,300,000元(二零二二年：港幣857,800,000元)。富豪集團於年度內之虧損增加主要歸因於香港利率急升(尤其於二零二三年下半年)導致融資成本大幅上升、金融資產之公平值虧損，以及其酒店物業之折舊費用。

富豪集團於年度內產生之大部分金融資產公平值虧損與其於四海之投資有關。富豪集團自二零一五年起已於四海持有重大投資，以作為其核心策略資產組合之一部分。由富豪集團所持有之相關四海股份一直列為按公平值計入損益之金融資產持有，而其公平值波動已於其往年之綜合損益表中反映。由於四海股份於二零二三年十二月三十一日之市價低於上一年度結算日當時之價格，富豪集團於四海所持之投資(包括普通股及紅利可換股票據)因而產生之公平值虧損港幣770,900,000元已計入其於回顧年度之業績內。此公平值虧損僅反映四海股份於最後結算日之市價向下波動之影響，惟對富豪集團之現金流並無實際影響。

誠如早前所述，富豪集團於香港之酒店物業均由富豪之附屬公司擁有及自行營運，因此須計提折舊費用以符合適用之會計準則。富豪集團於回顧年度內於香港之酒店組合之折舊費用總額為港幣 593,600,000 元(包括新酒店麗豪航天城酒店之折舊費用港幣 123,400,000 元)。儘管該等折舊費用對其現金流並無任何即時影響，惟已對富豪集團之財務業績造成不利影響。

## 業務回顧

### 酒店

#### 市場概覽

全球經濟從冠狀病毒疫情最嚴重之階段過後出現強勁的初步反彈，惟其復甦的步伐於二零二三年已經大致放緩。經濟活動仍遠低於疫情前的水平，尤其是新興市場及發展中經濟體。發達經濟體之整體經濟增長於去年大部分時間強韌，放緩程度較先前預期為少，這主要反映了美國的復甦狀況，當地的消費者支出仍然相當強勁。

儘管面對若干國內挑戰及外來壓力，中國仍能達到二零二三年所訂下的主要目標。其年度國內生產總值(GDP)增長達 5.2%，符合官方增長目標，並超過二零二二年所達到之 3% 增長。於香港，整體經濟狀況在高息環境下一直極受挑戰。二零二三年香港本地生產總值錄得 3.2% 增長，較政府於二零二三年八月所作的增長預測下限略低 0.8 個百分點。

隨著去年年初取消全部旅遊限制後，香港錄得二零二三年之旅客人數合共約為 34,000,000 人次。雖然此反映人次按年增加 55 倍，惟由於比較基數低，數字僅達疫情前時期旅客總數約 55%。來自中國的旅客繼續佔本地旅遊業最重要的市場份額。

根據香港旅遊發展局公佈之一項酒店調查，在所有受訪之不同類別之酒店中，二零二三年平均酒店入住率為 82.0%，較二零二二年上升 16.0 個百分點，而行業平均房租錄得 30.7% 的增幅，令平均可出租客房收入(RevPAR)整體按年增加 62.3%。

#### 酒店擁有業務

麗豪航天城酒店為富豪集團於香港國際機場發展的第二間酒店，持續穩定經營，惟其於年度內之經營業績仍然遠低於二零二二年所達致之水平，其於該年大部分時間作為檢疫酒店營運。

麗豪航天城酒店擁有逾 1,200 間裝修雅緻的酒店客房及套房，並配備全面的餐飲及會議設施，以迎合會議、企業會議暨獎勵旅遊、大型國際會議及展覽(MICE 會議獎勵旅遊)業務，更可直達亞洲國際博覽館及 11 Skies 綜合建築群，以及即將竣工之二號客運大樓。富豪集團有信心，隨著於亞洲國際博覽館舉行之大型活動數目增加、11 Skies 綜合建築群逐步開放，以及二號客運大樓即將投入營運，麗豪航天城酒店於未來數年將能夠帶來強勁之經常性收入。

富豪集團亦於西班牙巴塞隆拿擁有一間設有 186 間客房之酒店，其出租予一第三方營運商並帶來令人滿意的租金收入。

有關麗豪航天城酒店及巴塞隆拿酒店之進一步詳情，載於本年報標題為「管理層之討論及分析」一節內。

### 富豪產業信託

於截至二零二三年十二月三十一日止年度，富豪產業信託錄得未計及基金單位持有人分派前綜合盈利港幣 265,700,000 元，而於二零二二年財政年度之盈利為港幣 929,900,000 元。於回顧年度錄得盈利，主要歸因於富豪產業信託之投資物業組合之公平值較其於截至二零二二年十二月三十一日之估值上升，從而帶來港幣 366,900,000 元收益，而二零二二年財政年度則錄得公平值收益港幣 754,700,000 元。然而，倘不計及該等公平值變動之影響，富豪產業信託將於回顧年度呈報核心經營虧損港幣 101,200,000 元，而去年之核心經營盈利則為港幣 175,200,000 元。產生核心經營虧損主要由於香港銀行同業拆息(HIBOR)於二零二三年下半年急升，導致富豪產業信託按此計息之銀行貸款借貸成本之財務支出大幅增加，達到港幣 611,200,000 元(二零二二年：港幣 281,800,000 元)。因此，富豪產業信託於回顧年度錄得經調整虧損港幣 127,600,000 元，而二零二二年則有可供分派收入總額港幣 204,800,000 元。

除麗豪航天城酒店外，富豪集團於香港經營的所有其他九間酒店均透過富豪產業信託擁有。該九間酒店包括五間富豪酒店及其他四間以富薈品牌營運之酒店。除富薈灣仔酒店外，所有其他八間由富豪產業信託擁有之酒店乃租賃予富豪之全資附屬公司以經營酒店業務。

富薈灣仔酒店為香港首間富薈酒店，自二零一一年起已由富豪產業信託自行營運。於年度內該物業之物業收入淨額(包括由非酒店部分之租賃租金)較二零二二年增加 88.6%。

### 酒店經營業務

富豪之全資附屬公司 Favour Link International Limited 為向富豪產業信託所租賃經營之全部五間富豪酒店及三間富薈酒店之承租人。

由於三間富豪酒店(即富豪機場酒店、富豪九龍酒店及富豪東方酒店)及兩間富薈酒店(即富薈炮台山酒店及富薈土瓜灣酒店)於二零二二年按政府不同之酒店檢疫計劃營運，儘管其營運表現自去年年初解除旅遊限制以來持續改善，惟由於經營模式及收入結構不同，以致該五間酒店於二零二三年之整體營運收入淨總額仍低於二零二二年所達致之水平。然而，其他三間同樣向富豪產業信託租賃之酒店(即富豪香港酒店、麗豪酒店及富薈上環酒店)一直經營正常酒店業務，其於二零二三年之業務營運出現強勁反彈，錄得其物業收入淨總額較二零二二年所達致之水平大幅增加約 221.7%。

五間富豪酒店之二零二四年市場租金評估已於二零二三年九月完成，而其二零二四年之年度基本租金總額被釐定為港幣 544,000,000 元，較二零二三年之基本租金總額高出約 13.3% 或港幣 64,000,000 元。浮動租金將繼續按分佔該等富豪酒店之物業收入總額淨值超出其基本租金總額之 50% 計算。

誠如同樣由獨立專業物業估值師根據該等租賃之條款所釐定，三間富薈酒店二零二四年之基本租金總額被釐定為港幣118,000,000元，較二零二三年之基本租金總額高出約28.3%或港幣26,000,000元，而浮動租金將同樣按分佔各個別酒店之物業收入淨額超出其基本租金之50%計算。

隨著於二零二四年一月獲得富豪產業信託獨立基金單位持有人之批准後，富薈上環酒店及富薈炮台山酒店之現有租賃協議及租賃擔保已延長十年至二零三四年十二月三十一日，而延長期限之市場租金方案將繼續由共同委任之獨立專業物業估值師按年釐定。

於二零二三年十二月，富豪及四海(透過其各自之全資附屬公司)與沙特阿拉伯投資部訂立一項諒解備忘錄(「諒解備忘錄」)，以成為戰略合作夥伴，共同合作酒店開發和管理項目。諒解備忘錄旨在訂立非獨家合作和協作框架，共同推動中國內地、沙特阿拉伯及香港的旅遊和酒店項目，目的是以富豪旗下的「富薈」品牌進行收購、擁有、開發和管理一系列可持續發展之酒店、服務式公寓和創新中心。

有關富豪集團之酒店物業之進一步詳情載於本年報標題為「管理層之討論及分析」一節內。

### 酒店管理業務

除麗豪航天城酒店外，由富豪產業信託擁有之五間富豪酒店及四間富薈酒店均由富豪集團全資擁有之管理公司富豪酒店國際有限公司(「富豪酒店國際」)管理。富豪酒店國際亦為富薈旺角酒店及富薈尚乘上環酒店之酒店管理人，P&R於該等酒店分別持有100%及50%之權益。

在中國內地，富豪酒店國際現時管理合共四間富豪酒店，包括兩間位於上海、一間位於德州及一間位於西安。一間位於成都發展中之新酒店，於其落成後亦將由富豪集團管理。

### 物業

除了在P&R中持有的50%合營權益外，富豪集團本身還擁有投資及發展物業的投資組合。

坐落於皇后大道西之The Queens尚瓏為一幢由富豪集團發展之商業/住宅樓宇，已於二零二二年底竣工。該項目擁有合共130個住宅單位，並設有會所設施及商業舖位。7個住宅單位已位於二零二一年首批推出之單位銷售中出售。由於市場環境轉變及區內對租賃住宅之需求不斷增加，其部分住宅單位已按短期租約以服務式住宅出租，帶來相對理想的租金收入。視乎市場情況，富豪集團將考慮按單位出售未售之住宅及商業單位或按整棟基準出售。

同時，富豪集團亦在深水埗海壇街正進行一項商業/住宅重建項目。富豪集團於赤柱富豪海灣擁有9座花園洋房。近日，富豪集團按令人滿意的價格就出售富豪海灣之一座花園洋房訂立協議。其餘8座仍保留之花園洋房將按合適條款繼續出售。

於海外，富豪集團擁有葡萄牙里斯本一翻新作為出售之物業項目及位於英國倫敦黃金地段一棟待落實發展計劃的歷史建築物。



### 飛機擁有及租賃

富豪集團目前擁有兩架以經營租賃出租予一間歐洲之主要國際航空營運商之空中巴士客機，其租賃已於本年初重續至二零二六年。於二零二四年二月底，富豪集團訂立意向書，有關以總銷售代價44,500,000美元出售該兩架客機予一第三方買家。正式買賣協議預計將由各訂約方於短期內訂立，並定約於二零二四年四月底完成。自出售該兩架客機(如完成)之盈利將於富豪集團目前之財政年度之業績中反映。

至於另外一架空中巴士客機已被富豪集團於二零二一年年底收回，機身已於二零二三年十月出售，而兩副飛機引擎目前出租予一主要歐洲引擎生產商。

### 四海國際集團有限公司

於截至二零二三年十二月三十一日止財政年度，四海產生錄得股東應佔虧損為港幣372,300,000元，而二零二二年則錄得盈利港幣4,000,000元。

由於中國內地物業市況疲弱，於回顧年度內自四海集團位於成都及天津之兩項綜合發展項目之物業銷售所得之盈利貢獻較去年相對並不重大。此外，考慮到整體物業價格持續下調，四海集團就該兩項發展項目內部分待售物業以及發展中物業之其中部分計提總額約為港幣172,200,000元之減值虧損。因此，經進一步計及融資成本、行政費用及稅務費用後，四海於回顧年度產生股東應佔虧損港幣372,300,000元。

### 業務回顧

中國於二零二三年全年國內生產總值增加5.2%，此乃符合官方增長目標。然而，中國內地房地產市場持續出現調整，一手商品房的全國銷量與售價進一步按年下跌，只有若干一線及表現強勁的二線城市能幸免。自二零二三年第四季度起，中國中央政府機關持續實施一系列支持性政策措施，包括取消購買限制以及下調在多個城市購房的最低首付款，務求穩定整個物業市場，惟此等正面措施或需一段時間方可產生預期之效果。

在出售住宅單位後，位於成都之富豪國際新都發展項目之餘下部分主要包括一幢商業綜合大樓(包括一座六層高購物商場之裙樓)、五幢寫字樓大樓以及一幢酒店大樓，相關發展工程一直按計劃進行中。其中一幢寫字樓大樓之部分寫字樓及商舖單位已在預售中，但由於物業市況疲弱，導致銷售進度仍然相對緩慢。

同樣地，位於天津之富豪新開門發展項目內絕大部分住宅單位已於過往年度售出。此發展項目之餘下部分(主要包括一幢商業綜合大樓及兩幢位於一座四層商業裙樓上蓋的寫字樓大樓)全部均已竣工。商業綜合大樓內商舖之銷售進度同樣緩慢，於年度內產生微薄盈利貢獻。考慮到當前不利市場環境，寫字樓大樓內單位之推售計劃將於稍後合適時間方會推出。

誠如上文所述，富豪及四海已於二零二三年十二月透過彼等各自之附屬公司與沙特阿拉伯投資部(「MISA」)訂立諒解備忘錄，以成為戰略合作夥伴，共同合作酒店開發和管理項目。該備忘錄項下之潛在合作夥伴關係旨在充分利用富豪集團之酒店品牌開發及營運、四海集團於房地產及酒店發展項目之項目管理的優勢，以及MISA聯繫沙特阿拉伯之當地金融及策略投資者之專業知識，令合作相得益彰。倘諒解備忘錄項下擬進行之交易得以實現，四海亦會考慮及評估成為投資平台之上市工具之機會。

## 展望

### 富豪集團

根據世界銀行集團一項最近之研究，預計二零二四年全球增長減緩至2.4%，為連續第三年放緩，反映持續受到為降低通脹而緊縮貨幣政策、信貸條件收緊，以及全球貿易與投資疲弱等因素所拖累之影響。

儘管香港經濟現已有所改善，惟距離全面恢復至疫情前水平尚有一段相當的路程。全球需求減少、地緣經濟分化加劇及貨幣條件收緊等持續不利因素和挑戰，將會繼續對其經濟復甦的步伐和程度產生不利影響。

在二零二三年施政報告中，旅遊業將成為香港經濟主要動力之一，而政府正採取積極措施，提升香港作為主要旅遊城市的吸引力。在政府協調下，今年單計上半年便有超過80項大型活動在香港舉行。該等活動可帶動旅遊、酒店、餐飲及零售等多個行業之業務，並為香港帶來重大的經濟效益。此外，自二零二四年三月六日起，「個人遊」計劃新增西安和青島，進一步擴展至合共51個中國內地城市。加上可望恢復深圳居民的「一簽多行」簽注，皆可進一步推動本地旅遊業和酒店業之業務。

在金融方面，美國加息周期應已見頂。目前普遍預測，假設通脹情況進一步穩定下來，其利率可能會在二零二四年年中開始下降。基於其業務及財務結構之性質，富豪產業信託之財務表現對利率波動高度敏感。儘管香港利率已從二零二三年年底的高位緩慢回落，惟富豪產業信託已於二零二四年二月初訂立多項利率掉期交易，從而將其部分未償還銀行貸款之利息支出由浮動利率掉期至固定利率。預計此可在短期內減少富豪產業信託之財務支出，同時亦可對沖任何因未可預期下而有回升風險之利率。

產業信託管理人對香港旅遊及酒店市場將持續復甦抱持樂觀態度。產業信託管理人亦有信心，當香港的利率逐漸回復至較正常的水平時，富豪產業信託將能夠在不久將來恢復向基金單位持有人作出分派。

富豪集團正逐步落實計劃出售其部分非核心資產，旨在加強其流動性資源及整體財政實力。

富豪集團仍擁有強大的資產組合，並以酒店及物業為主要資產。富豪之董事有信心整體營商環境會繼續復甦，而富豪集團的財務表現將逐步改善。

### 四海集團

為支持中國內地物業市場的穩步發展，中央政府機關已於今年一月宣佈建立房地產融資協調機制之計劃。根據此計劃，商業銀行將會就合資格獲得融資補助之房地產發展項目，向其房地產發展商給予相關融資支持。這可確保已預售的商品房能順利交付，從而恢復市場信心。

最近於二零二四年二月，中國人民銀行宣佈下調五年期或以上貸款市場報價利率，降幅超出市場預期。貸款市場報價利率下降將減輕長期貸款(尤其是住宅按揭)之利息負擔，這將有助刺激需求及穩定市場期望。同時，亦預期中央政府機關將推行更多政策措施，以提振中國房地產行業的長遠增長。

整體而言，儘管面對若干可預見的挑戰，但四海董事仍抱持樂觀態度，相信隨著中國物業市場逐漸復甦，四海集團將可從於成都及天津的兩個發展項目獲得可觀收益。

## 百利保集團

為穩定香港物業市場，政府近日宣佈一系列支持性措施，當中較受注目的包括撤銷較早些年作為住宅物業需求管理措施所引入的額外印花稅、買家印花稅及新住宅印花稅，以及放寬物業貸款之逆周期宏觀審慎監管措施。

根據香港多個優才入境計劃，據報截至去年年底，約128,000宗個案已獲審批，合共逾80,000名人士已抵達本港。此外，政府最近宣佈新資本投資者入境計劃之詳情，預期可吸引一批高資產淨值人士到港。以上措施均會對香港不同類型物業(尤其是豪華住宅)帶來新需求。

香港物業成交量於過去兩個月有所增加。百利保集團預計，當利率開始回落，市場對香港物業的信心將逐步回復。

百利保集團擁有紮實的優質資產組合，業務範疇以至地理覆蓋均多元化，將繼續產生可觀的現金流及收入。百利保集團將密切關注整體經濟環境之變化，從而檢討及調整其業務策略，以確保百利保集團之長遠增長及昌盛。

## 世紀城市集團

作為一間多元化上市集團之最終控股公司，本公司將繼續定期審閱可促進本集團長遠發展之商機。

透過旗下不同成員公司，本集團整體擁有紮實而多元化的資產組合。儘管在香港及中國內地整體經濟全面復甦前仍有可能存在各種困難與挑戰，但董事相信，本集團已準備好克服挑戰，且本公司將有力轉虧為盈。

## 董事及員工

本人謹代表董事會在此歡迎於去年九月加入董事會擔任執行董事的溫子偉先生。最後，本人亦謹對董事會各位同仁之持續支持，以及全體管理層人員與所有員工之忠誠與努力衷心致謝。

主席  
羅旭瑞

香港  
二零二四年三月二十七日



# 富豪 • 山峯

九肚 • 香港



富豪 • 山峯 — 位於新界沙田九肚麗坪路23號之豪華住宅發展項目



花園洋房之客廳



公寓單位之客廳及飯廳



# 富豪 • 悦庭 / 尚築

丹桂村路 • 香港



富豪 • 悦庭 — 位於新界元朗丹桂村路 65 至 89 號之住宅發展項目之花園洋房



花園洋房之客廳

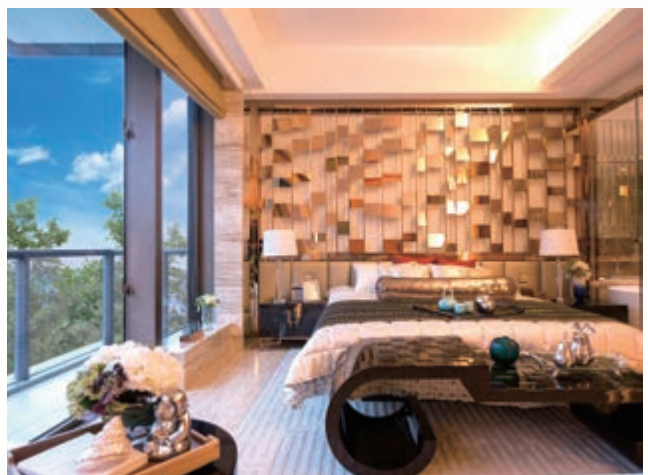

花園洋房之主人房



# We Go MALL

馬鞍山 • 香港



We Go MALL — 位於新界沙田馬鞍山保泰街16號之購物商場



We Go MALL之市場推廣活動



聖誕節慶祝活動



# 尚瓏

皇后大道西 • 香港



住宅單位之客廳



住宅單位之客廳



已於二零二二年八月竣工



尚瓏(\*) - 位於香港皇后大道西160號之商業/住宅發展項目

\* 構思圖



# 富薈旺角酒店

旺角 • 香港



大堂



尊薈 Premier 客房



iLounge



富薈旺角酒店 — 位於香港九龍旺角晏架街2號



# 富薈尚乘上環酒店

上環 • 香港



富薈尚乘上環酒店 — 位於香港上環文咸西街5號



大堂

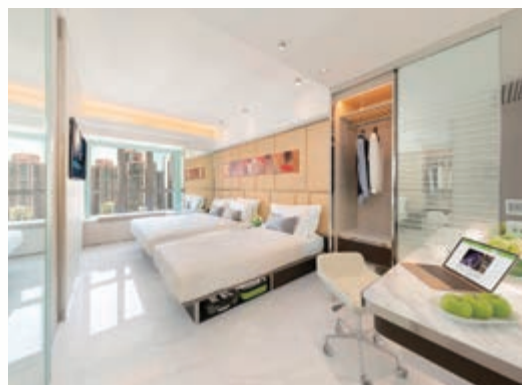

iResidence Elite 兩房套房



iLounge



# 麗豪航天城酒店

赤鱸角 • 香港



麗豪航天城酒店 — 位於香港國際機場航展道8號



大堂



Cabana 客房



中餐廳 — 玉



# 綜合發展項目

成都 • 中國內地



富豪國際新都薈 — 位於四川成都新都區之住宅/商業/寫字樓/酒店綜合發展項目(\*)



富豪國際新都薈富豪公館(第一期及第二期) — 已落成

\* 構思圖



# 綜合發展項目

成都 • 中國內地



富豪國際新都薈 — 富豪新都酒店及商業/寫字樓大樓



富豪新都酒店及商業/寫字樓大樓 — 建築及外牆工程已竣工



# 綜合發展項目

天津 • 中國內地



富豪新開門 — 位於天津河東區黃金地段之商業/寫字樓/住宅綜合發展項目



寫字樓大樓之大堂

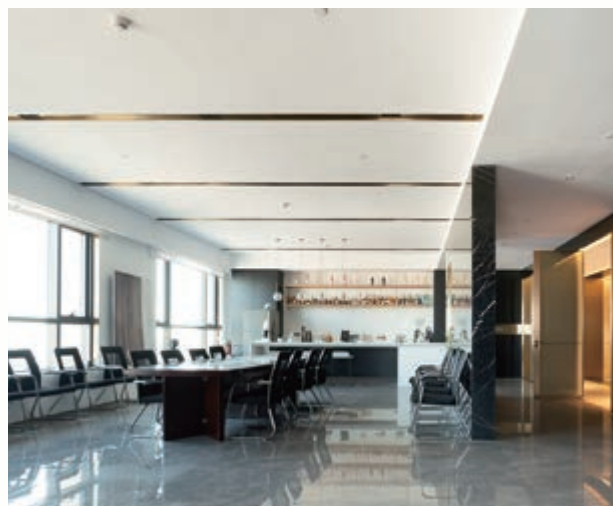

寫字樓大樓之多功能室

## 管理層之討論及分析

### 業務回顧

本集團之重要投資及主要業務主要包括物業發展及投資、建築及與樓宇相關業務、酒店擁有業務、酒店經營及管理、資產管理、飛機擁有及租賃，以及其他投資(包括金融資產投資)。

Paliburg Holdings Limited 百利保控股有限公司(「百利保」)(本集團之上市中層附屬公司)之主要業務包括其於 Regal Hotels International Holdings Limited 富豪酒店國際控股有限公司(「富豪」)之投資、其物業發展及投資業務(包括於香港透過與富豪成立之合營公司 P&R Holdings Limited 百富控股有限公司(「P&R」)及於中華人民共和國(「中國」)百利保透過 P&R 持有之另一上市附屬公司 Cosmopolitan International Holdings Limited 四海國際集團有限公司(「四海」)進行)、建築及與樓宇相關業務，以及其他投資業務。百利保集團之業務回顧(包括其於當中經營之業務市場之現況、一般市場情況轉變及其對業績表現及未來前景之潛在影響)已載於前部之主席報告書內。

富豪之重要投資及業務權益包括主要透過富豪產業信託經營之酒店擁有業務、酒店經營及管理業務、為富豪產業信託作資產管理、物業發展及投資(包括透過合營公司 P&R 進行)、飛機擁有及租賃，以及其他投資業務。富豪及富豪產業信託於年度內之業務回顧(包括富豪集團於當中經營之業務市場之現況、一般市場情況轉變及其對業績表現及未來前景之潛在影響)亦已載於前部之主席報告書內。

除於前部之主席報告書標題為「業務回顧」及「展望」兩節以及本分節所披露者外，本集團並無有關重要投資或資本資產之即時計劃。

### 世紀創意科技集團(「世紀創意科技」)

本集團於 8D Matrix Limited (「8D Matrix」，本集團之聯營公司，且全資擁有世紀創意科技)實際擁有合共 48% 權益(包括透過富豪集團持有之 36% 權益以及由本公司之全資附屬公司直接持有之 12% 權益)。而 8D Matrix 餘下之 52% 權益則由本公司之主席兼控股股東羅旭瑞先生之私人公司持有。世紀創意科技為一具活力的寓教於樂公司，主要從事製作優質多媒體內容及相關產品及服務。

為向學童推廣正向價值觀及情緒智商，世紀創意科技自二零一七年起與肯德基合作，已在中國 5,000 間肯德基門店分銷接近 7,000,000 本書籍。世紀創意科技亦推出了一套全系列雙語書籍，於淘寶及京東等各大廣受歡迎的網上平台均有售。考慮到提升學童對環境、社會及管治知識的新興需求，世紀創意科技計劃與知名出版商共同開發一系列以環境、社會及管治為主題的創新雙語兒童教育書籍，旨在讓所有學校均能獲得此系列書籍，甚至可能將其納入學校課程。世紀創意科技的目標為逐漸培養下一代對可持續發展的興趣，並向他們灌輸正面的價值觀。

為滿足對環境及可持續發展教育日益殷切的需求，世紀創意科技正探索更多與全球領先教育平台合作的機會，以提高其社會影響力、品牌知名度以及對全球的正向影響。世紀創意科技將於未來數年致力為其眾多支持者提供更具吸引力、令人身歷其境及「愉快學習」的體驗。



通過適應不斷變化的環境，管理層有信心，與其世界級合作夥伴攜手發展的優質內容、產品及服務組合將進一步推動世紀創意科技支持全球社區之策略性願景。

### 百利保控股有限公司

#### P&R HOLDINGS LIMITED 百富控股有限公司

P&R 乃為百利保與富豪共同成立並各自擁有 50/50 權益之合營公司(百利保及富豪根據其各自之股權按比例出資)。由於百利保持有富豪之實益控股權益，P&R 實際上為百利保之附屬公司。P&R 之業務範圍包括發展房地產項目以供銷售及/或租賃、進行相關投資及融資活動，以及(直接或間接)收購或投資於任何私人、公眾或上市公司或企業(彼等乃於房地產項目或於其他融資活動(其中相關資產或證券包括房地產物業)擁有權益)之金融資產或權益或向其提供貸款。

以下為有關 P&R 集團於香港進行之物業發展項目及所擁有物業(除另有說明外，均由 P&R 集團全資擁有)之進一步資料：

#### 新界元朗丹桂村路 65 至 89 號尚築及富豪 • 悅庭

此住宅項目於二零一六年落成，地盤面積約 11,192 平方米(120,470 平方呎)，提供合共 170 個單位(包括 36 間花園洋房及一座擁有 134 個單位之低密度公寓大樓)，擁有總樓面面積約 11,192 平方米(120,470 平方呎)。

名為「尚築」之公寓大樓之全部單位已售罄。於此發展項目內之花園洋房命名為「富豪 • 悅庭」。現時「富豪 • 悅庭」之 8 間洋房仍予以保留，並將繼續出售。

#### 新界沙田馬鞍山保泰街 16 號 We Go MALL

此發展項目之地盤面積為 5,090 平方米(54,788 平方呎)及最多可建總樓面面積為 15,270 平方米(164,364 平方呎)。此地盤已發展為擁有地上 5 層高及 1 層地下樓層之購物商場。此購物商場已於二零一八年開業，並持作賺取租金收入。此購物商場之租賃狀況於年度內保持穩定。

#### 九龍深水埗順寧道 83 號尚都

此乃於二零一四年透過競標獲得香港市區重建局授予而進行之項目。該地皮之地盤面積為 824.9 平方米(8,879 平方呎)，並經已發展為一幢 28 層高(包括 1 層地下樓層)擁有總樓面面積為 7,159 平方米(77,059 平方呎)之商業/住宅樓宇，提供 157 個住宅單位、2 層商舖及 1 層地下停車場。此項目已於二零一八年完成。所有住宅單位以及若干商舖及泊車位經已售出。餘下 2 間商舖及 5 個泊車位將繼續出售。

## 管理層之討論及分析

### 新界沙田九肚麗坪路23號富豪·山峯

此項目之地盤面積為17,476平方米(188,100平方呎)。此項目已發展為一個擁有7幢中層住宅公寓(合共136個單位)、24間獨立花園洋房及197個泊車位之豪華住宅綜合項目，擁有總樓面面積約32,474平方米(349,547平方呎)。佔用許可證(入伙紙)已於二零一八年九月獲發出，而合約完成證明書(滿意紙)則已於二零一九年二月取得。

此發展項目榮獲八個國際獎項，包括Luxury Lifestyle Awards於二零二一年之香港最佳豪宅項目及最佳可持續豪宅項目，以及若干洋房及公寓示範單位獲傑出室內設計的認可。

截至去年年結日，合共20間花園洋房及53個公寓單位已按令人滿意的價格出售或訂約出售(銷售總額為港幣4,299,300,000元)，包括於二零二三年內已出售或訂約出售之3間花園洋房及1個公寓單位，其中17間洋房及47個公寓單位(銷售總額為港幣3,677,600,000元)已完成銷售交易。於年度內完成之銷售交易包括3間洋房及8個公寓單位(銷售總額為港幣663,900,000元)，而自該等銷售交易所產生之盈利已計入於二零二三年年度內之業績。此外，一間花園洋房已於年度內租出，同時授予承租人購買該物業之選擇權。此租賃協議被列為融資租賃，並實際視為已出售，相關收入亦已計入回顧年度內之業績。餘下3間洋房及83個公寓單位具有重大銷售價值，除用作物業、廠房及設備之洋房外，將會繼續逐步推出銷售。

### 九龍旺角晏架街2號富薈旺角酒店

此乃於二零一五年透過競標獲得香港市區重建局授予而進行之酒店發展項目。此項目之地盤面積為725.5平方米(7,809平方呎)，並擁有可建總樓面面積約6,529平方米(70,278平方呎)與有蓋樓面面積約9,355平方米(100,697平方呎)。

此項目已發展為一間20層高擁有288間客房並配有附屬設施之酒店，並已於二零一九年三月開業。該酒店目前由P&R自行營運，並由富豪集團管理。

### 香港上環文咸西街5號富薈尚乘上環酒店

此項目之地盤總面積約345平方米(3,710平方呎)，已發展為一間擁有98間客房與套房(合共162個客房單元)及擁有總樓面面積約5,236平方米(56,360平方呎)與有蓋樓面面積約7,118平方米(76,618平方呎)之酒店。

P&R於二零一九年十二月出售所持其中50%實益權益後，該物業現由P&R及AMTD Properties (HK) Limited各自擁有50%權益。該酒店已於二零二零年十一月正式開業，並自此由該合營公司自行營運以及由富豪集團管理。

### 香港筲箕灣金華街9至19號

此等物業乃以私人協議交易收購，其地盤總面積為518平方米(5,580平方呎)。該項目原有物業之拆卸工程已完成，而將進行之商業/住宅發展項目之方案亦即將定案。

### 九龍長沙灣青山道291至293號及301至303號

此等物業現包括擁有位於青山道291至293號逾92%不可分割份額業權及位於青山道301至303號之100%擁有權權益。此等物業之地盤總面積為488平方米(5,257平方呎)，並擬作綜合商業/住宅重建用途。為整合該等相關物業之100%擁有權權益而透過土地審裁處作出土地強制售賣之法律程序正在進行中。

現存物業之若干部分目前被歸類為二級歷史建築。正與相關政府部門商討一項結合建議發展及保育之提案，該計劃涉及在新發展項目中保存歷史遺產之騎樓部分，從而保留其在鄰近地區中獨特的標誌性外觀。

### 富豪酒店國際控股有限公司

富豪為百利保之上市附屬公司。有關富豪集團進行之物業項目以及擁有之主要物業(富豪產業信託所擁有者除外)(全部均由富豪全資擁有)之進一步資料載列如下：

#### 香港

##### 香港國際機場麗豪航天城酒店

於二零一七年二月，富豪之一全資附屬公司獲香港機場管理局授予此香港國際機場新酒店項目之發展權。

此酒店項目之地盤面積約為6,650平方米(71,580平方呎)及可建總樓面面積為33,700平方米(362,750平方呎)，地盤鄰近香港國際機場二號客運大樓、亞洲國際博覽館及海天中轉大樓。酒店項目為機場管理局推出之大型綜合發展項目SKYCITY航天城(亦包括大型零售及辦公大樓、餐飲和娛樂等設施)之第一期發展項目。

此酒店為樓高13層(包括1層地下樓層)，擁有合共1,208間客房及套房，並備有全面之宴會、會議及餐飲設施。此新酒店擁有多項於樓宇設計、建築及營運的可持續發展特色，並於綠建環評認證獲評為金級及EarthCheck設計金徽認證。此酒店亦榮獲多項國際設計獎項，包括Muse設計金獎、Build4Asia銀獎、A'Design銀獎及國際房地產獎。酒店牌照已於二零二一年十一月獲發出，而該酒店已於二零二三年四月正式開業。

##### 香港皇后大道西160號尚璿

此項目之合併地盤面積為682平方米(7,342平方呎)，並已發展為擁有總樓面面積約為5,826平方米(62,711平方呎)之商業/住宅發展項目。該發展項目擁有合共130個住宅單位，並在二樓設有會所設施以及在地面及一樓設有商業舖位。此發展項目之佔用許可證(入伙紙)已於二零二二年八月獲發出。

7個住宅單位已於二零二一年四月首批推出之單位銷售中出售。由於市場環境轉變以及區內對租賃住宅之需求不斷增加，部分住宅單位已按短期租約以服務式住宅出租。

## 管理層之討論及分析

### 九龍深水埗海壇街227至227C號

富豪集團透過土地強制售賣之司法程序，已整合此等重建物業之100%擁有權權益。此等物業之地盤總面積為431平方米(4,644平方呎)，並擬作商業/住宅發展用途，總樓面面積約為3,691平方米(39,733平方呎)。發展工程計劃將於餘下一個單位空置完成後展開。

### 香港赤柱黃麻角道88號富豪海灣

近日，富豪集團就出售富豪海灣之一座花園洋房訂立協議，銷售代價為港幣105,000,000元。富豪集團仍保留另外8座花園洋房，擁有總樓面面積合共約3,719平方米(40,028平方呎)。部分餘下之洋房將按合適條款繼續出售。

## 海外

### 西班牙巴塞隆拿 *Campus La Mola*

此酒店物業合共擁有186間客房，乃富豪集團於二零一四年收購。該酒店最初由富豪集團營運，而現時已租賃予一獨立第三方，帶來令人滿意的租金收入。

### 英國 *41 Kingsway, London WC2B 6TP*

此位於倫敦黃金地段擁有永久業權之歷史建築物乃富豪集團於二零一九年收購。此標誌性物業樓高9層(包括1層地庫)及擁有總樓面面積約2,150平方米(23,140平方呎)，而現為空置。

此物業的復修計劃乃為保育整幢歷史遺產樓宇。鑑於最近市場環境的變化，富豪集團正在研究替代商業計劃，以優化此獨特物業的內在價值。另一方面，富豪集團亦正考慮倘價格滿意將出售此物業之可能性。

### 葡萄牙里斯本 *Rua Dos Fanqueiros 156, Fabrik*

此乃對位於里斯本之歷史遺產保育區內一歷史建築物進行之復修及翻新項目，該物業乃於二零一九年由一間富豪集團現為全資擁有之公司所收購。此樓宇之總樓面面積約為1,836平方米(19,768平方呎)，當中包括住宅公寓以及地下商舖。翻新工程已大致完成，相關樓宇使用許可證之該等申請正在進行中。公寓單位及商舖擬於翻新工程完成後推出市場發售。

### 四海國際集團有限公司

四海為百利保透過P&R所持有之上市附屬公司。有關四海集團在中國之物業項目(全部為全資擁有)之進一步資料如下：

#### 物業發展

##### 成都項目－富豪國際新都薈

此項目位於四川省成都新都區，為一項綜合用途發展項目，包括住宅、酒店、商業及寫字樓部分，整體總樓面面積約為495,000平方米(5,330,000平方呎)。

第三期之發展工程已竣工。接近全部第三期的住宅單位現已出售。自出售住宅單位所得銷售收入總額約為人民幣2,048,300,000元(港幣2,211,500,000元)。

第三期擁有約4,110平方米(44,250平方呎)之商舖的銷售現正進行中。迄今，面積共4,002平方米(43,078平方呎)之商舖已出售或已訂約出售，銷售代價總額約為人民幣93,200,000元(港幣100,600,000元)。1,389個泊車位之銷售繼續進行中，迄今，470個泊車位已出售或已訂約出售，銷售收入總額約為人民幣51,200,000元(港幣55,300,000元)。大部分已出售之商舖單位及泊車位之交付程序經已完成，有關收入已於上一個財政年度入賬。

該擁有325間客房之酒店的內部建築工程已竣工，並於二零二四年一月取得竣工證明書。根據經修訂設計方案進行之客房及裙樓的室內裝修工程正在計劃中，而該酒店預期將於完成該等相關裝修工程後分階段開業。

此發展項目內餘下之商業部分(包括一幢面積約52,500平方米(565,100平方呎)的商業綜合大樓及五幢面積約86,000平方米(925,700平方呎)的寫字樓大樓)之建築工程正穩步進行中。全部寫字樓大樓、商業設施以及六層高購物商場之裙樓已封頂。該購物商場及若干寫字樓大樓之市場重新定位工作亦正在進行中。

其中一幢寫字樓大樓所提供面積共約20,000平方米(215,200平方呎)之434個單位之預售計劃已於二零二一年展開。迄今，面積共約12,254平方米(131,902平方呎)之275個寫字樓單位已獲訂約預售或被準買家認購，銷售代價總額為人民幣105,800,000元(港幣114,200,000元)。

已推售之寫字樓大樓之商業部分中約2,650平方米(28,550平方呎)之商舖亦已於二零二二年開始預售。迄今，面積共約274平方米(2,949平方呎)之5間商舖單位已獲訂約預售，銷售代價總額約為人民幣8,100,000元(港幣8,700,000元)。

其餘四幢寫字樓大樓之單位之銷售計劃的推出時間將視乎成都之物業市場環境而定。



## 管理層之討論及分析

### 天津項目－富豪新開門

此項目位於天津河東區，為一項綜合用途發展項目，包括住宅、商業及寫字樓部分，整體總樓面面積約為145,000平方米(1,561,000平方呎)。

接近全部住宅單位經已出售。主要擁有商舖面積約19,000平方米(205,000平方呎)之商業綜合大樓之銷售進度相對緩慢。商業綜合大樓之若干部分面積已租出以賺取租金收入。

此發展項目之餘下部分(全部均已完成)主要包括兩幢位於四層高裙樓上蓋之寫字樓大樓。商業裙樓之市場重新定位工作正在進行中。鑑於目前不利的市場環境，寫字樓大樓之單位之推售計劃將延至稍後適當時間推出。

### 新疆項目

此為一項根據新疆維吾爾自治區烏魯木齊相關法律及政策於地塊總面積約7,600畝之一幅土地上進行一項造林以獲批予發展土地的項目。四海集團已在項目地盤內總面積約4,300畝之土地上造林，根據烏魯木齊之相關政府政策，待對須造林之區域進行所需檢查及按照土地「招、拍、掛」等程序後，一幅地塊面積約1,843畝(1,228,700平方米)之土地將可用於房地產發展。

四海集團繼續持有整幅造林之土地。同時，四海集團正與相關政府機關溝通，務以採取適當措施解決地盤內若干部分土地被非法佔用之爭議事宜。根據已取得之法律意見，四海集團於相關造林合約之合法權益依然具法律效力及仍生效。

### 金融資產及其他投資

本集團持有包括上市證券及其他投資之龐大投資組合，當中包括投資基金、私募股權、債券，以及財資及提升收益之產品。由於本地股票市場疲弱，本集團於此方面之業務的表現受到不利影響，故其金融資產投資業務於回顧年度內錄得淨虧損。

## 財務回顧

### 資產價值

本集團透過富豪產業信託擁有於香港之全部酒店物業(除富薈上環酒店、富薈炮台山酒店及富薈土瓜灣酒店外)，乃於財務報表內按其於二零一二年五月七日(即富豪連同富豪產業信託成為本集團附屬公司之日)之公平值加以其後資本性增值並經扣除累計折舊後列賬。此外，富薈上環酒店、富薈炮台山酒店及富薈土瓜灣酒店則按成本及全面對銷P&R向富豪產業信託出售該等酒店而產生之未變現收益後於本集團財務報表列賬，而由P&R擁有之富薈旺角酒店及由富豪集團擁有之麗豪航天城酒店(分別於二零一九年及二零二一年落成)均按成本列賬，並全部均須計提折舊。作為資料補充，倘若本集團於香港之整體酒店物業組合，於綜合財務報表中按其於二零二三年十二月三十一日之市值重列，本公司普通股之未經審核經調整資產淨值將如下列所計算為每股港幣3.38元：

	於二零二三年十二月三十一日	
	港幣百萬元	每股普通股 港幣(元)
母公司股份持有人應佔賬面資產淨值	6,672.3	2.16
本集團於香港之酒店物業組合按其市值重列及加回相關遞延稅項負債之調整	3,777.5	1.22
母公司股份持有人應佔未經審核經調整資產淨值	<u>10,449.8</u>	<u>3.38</u>

## 資本資源及資金

### 資金及財務政策

本集團就其整體業務運作，一向採納審慎之資金及財務政策。現金結存主要存放於銀行作存款，並於認為適當時投放於財資及提升收益之投資產品。

於香港之物業發展項目所需之資金，部分乃運用內部資金，其餘則透過銀行貸款提供。項目貸款通常以本地貨幣為單位，貸款數額包括部分地價及大部分以至全部建築費用，貸款利息乃參考銀行同業拆息而釐定，而還款期則根據發展項目之預計完成日期而訂定。大部分於中國之物業發展項目所需之資金乃運用內部資金及預售單位所得款項提供。若條款合適，或會為該等於中國及海外之發展項目安排項目貸款，貸款數額包括部分地價及/或建築費用，而該等還款期則配合該等發展項目之預計完成日期而訂定。

本集團之銀行融資貸款絕大部分以港幣為單位，利息主要參考銀行同業拆息而釐定。本集團管理層會因應業務及營運需要而就運用利率對沖工具不時作出檢討。至於本集團以美元及港幣以外貨幣所作之中國及海外投資，本集團可能考慮在認為適當情況下，運用美元或港幣作對沖部分或全部之投資金額，以控制本集團面對的匯率波動風險。

### 現金流量

於回顧年度內，經營業務所得之現金流量淨額為港幣623,900,000元(二零二二年：港幣729,200,000元)。而於年度內之利息支出淨額為港幣1,065,700,000元(二零二二年：港幣486,100,000元)。

### 債項及資產負債比率

於二零二三年十二月三十一日，本集團之現金及銀行結存連同定期存款為港幣2,333,200,000元(二零二二年：港幣2,542,600,000元)，而本集團扣除現金及銀行結存連同定期存款後之債項則為港幣17,785,200,000元(二零二二年：港幣17,132,500,000元)。

於二零二三年十二月三十一日，本集團之資產負債比率為44.3%(二零二二年：40.7%)，即本集團扣除現金及銀行結存連同定期存款後之債項港幣17,785,200,000元(二零二二年：港幣17,132,500,000元)與本集團之總資產港幣40,137,000,000元(二零二二年：港幣42,094,700,000元)之相對比率。

按上文所述基準，以於二零二三年十二月三十一日本集團於香港擁有之酒店物業組合按市值重列而經調整之總資產港幣50,900,600,000元(二零二二年：港幣51,428,000,000元)計算，資產負債比率則為34.9%(二零二二年：33.3%)。

有關本集團於二零二三年十二月三十一日之債項償還期限之詳情，載於財務報表附註三十及卅一內。

### 租賃負債

於二零二三年十二月三十一日，本集團之租賃負債為港幣47,200,000元(二零二二年：港幣43,300,000元)。

### 資產抵押

於二零二三年十二月三十一日，若干本集團物業、廠房及設備、投資物業、使用權資產、發展中物業、待售物業、按公平值計入損益之金融資產、定期存款及銀行結存合共港幣30,373,000,000元(二零二二年：港幣30,936,100,000元)已作抵押，以擔保授予本集團之一般性銀行貸款，以及就根據有關租賃富豪產業信託之酒店物業之若干租賃擔保而由本集團安排之有關銀行擔保作抵押。另外，於二零二三年十二月三十一日，於一上市附屬公司所持之若干普通股市值港幣251,800,000元(二零二二年：港幣275,400,000元)，亦已作抵押以擔保授予本集團之一般性銀行貸款。

### 資本承擔

本集團於二零二三年十二月三十一日之資本承擔之詳情載於財務報表附註四十三內。

### 或然負債

本集團於二零二三年十二月三十一日之或然負債之詳情載於財務報表附註四十二內。

### 股本

於回顧年度內，本公司之股本並無變動。

### 重大之收購或出售附屬公司或聯營公司事宜

於二零二三年二月八日，本集團完成收購一間本地證券經紀公司之 100% 股本權益，該公司自此更名為城利證券有限公司。有關該收購之進一步詳情請於財務報表附註八內披露。

除上文所披露者外，於回顧年度內，並無其他重大收購或出售本公司之附屬公司或聯營公司事宜。

### 員工及薪酬制度

本集團在香港及中國僱用約 1,760 名員工。本集團之管理層認為，就本集團營運所僱用職員之整體水平及所涉及之薪酬成本，均與市場一般情況相符。

僱員薪酬一般乃依據市場條件及個別貢獻制定。薪金乃按個別工作表現及其他有關因素考慮後，按年檢討。本集團所提供之僱員福利，包括強制性公積金計劃及醫療與人壽保險予香港之僱員，及社會保障基金以及住房公積金予中國之僱員。

## 董事會報告書

董事會欣然提呈截至二零二三年十二月三十一日止年度本公司與其附屬公司之經審核財務報表，以供省覽。

### 主要業務

本公司之主要業務為一控股公司。附屬公司之主要業務為物業發展及投資、建築及與樓宇相關業務、透過富豪產業信託(「富豪產業信託」)(本公司之上市附屬公司Regal Hotels International Holdings Limited富豪酒店國際控股有限公司(「富豪」)之上市附屬公司)從事酒店擁有業務、透過富豪從事酒店經營及管理業務、為富豪產業信託作資產管理、飛機擁有及租賃業務，以及其他投資(包括金融資產投資)。上述業務於年度內並無重大之改變。

以各主要業務劃分之營業額及其對業績之貢獻載於財務報表附註四內。

### 財務業績

本集團截至二零二三年十二月三十一日止年度之業績及本集團於該日之財務狀況載於第64頁至第190頁之財務報表內。

### 業務審視

本集團業務的討論及審視按照香港公司條例(第622章)附表5，已包括對本集團面對的主要風險及不明朗因素的描述、年度結算日後之重大事項及集團業務相當可能有的未來發展的揭示，均分別載於本年報第5頁至第15頁之主席報告書及第26頁至第35頁之管理層之討論及分析內。當中之討論亦構成本董事會報告書之一部分。有關本集團之財務風險管理資料載於財務報表附註四十六內。

此外，有關本公司之環境政策及表現以及與僱員、客戶及供應商之重要關係之詳情，將於本公司另行編製之可持續發展報告內匯報，該報告將與本年報一併刊發。董事並不知悉年度內有任何不遵守相關法律及法規並會對本集團構成重大影響之情況。

### 股息

於年度內，並無派發中期股息予普通股持有人(二零二二年：無)。

董事會議決不建議派發截至二零二三年十二月三十一日止年度之末期股息予普通股持有人(二零二二年：無)。



## 股東週年大會

本公司之二零二四年股東週年大會將予召開並於二零二四年六月十三日(星期四)舉行。相關大會通告載於將連同本年報寄發予股東之本公司有關重選董事以及發行及購回普通股之一般性授權之通函(「該通函」)內。

## 暫停過戶登記

本公司之普通股股東名冊將由二零二四年六月七日(星期五)至二零二四年六月十三日(星期四)(首尾兩天包括在內)暫停辦理普通股過戶登記手續，以確定股東可出席二零二四年股東週年大會及於大會上投票之資格。為確保可出席二零二四年股東週年大會及於大會上投票之資格，所有普通股過戶文件連同有關股票，必須於二零二四年六月六日(星期四)下午四時三十分前遞交予本公司在香港之股份登記過戶分處卓佳登捷時有限公司。

## 董事

本公司之董事芳名如下：

羅旭瑞先生  
羅俊圖先生  
羅寶文小姐  
吳季楷先生  
莊澤德先生  
梁蘇寶先生  
伍穎梅女士，JP  
溫子偉先生  
黃之強先生

年度內，於二零二三年九月一日，溫子偉先生獲委任為執行董事。

根據本公司之公司細則第 109(A) 條，以下董事將於二零二四年股東週年大會上輪值告退：

- (i) 吳季楷先生(執行董事兼首席營運官)；
- (ii) 莊澤德先生(獨立非執行董事)；及
- (iii) 伍穎梅女士，JP(獨立非執行董事)。

根據本公司之公司細則第 100 條，溫子偉先生(於二零二三年六月十三日之上年度股東週年大會後獲委任)之任期將直至二零二四年股東週年大會為止。

全部上述退任之董事均符合資格並願意於二零二四年股東週年大會上重選連任。須根據香港聯合交易所有限公司(「聯交所」)證券上市規則(「上市規則」)第 13.51(2) 條及 13.74 條之規定披露之該等董事之詳情將載於該通函內。

## 董事會報告書 (續)

本公司已接獲三名現任獨立非執行董事根據上市規則第3.13條所規定之各自確認彼等獨立性之年度確認書。本公司認為該等獨立非執行董事均為獨立人士。

### 董事於交易、安排或合約上之利益

除於本報告內已披露者外，於報告期末或年度內之任何時間，概無本公司董事或董事之關連實體於本公司或其任何附屬公司所訂立之任何重要交易、安排或合約內，擁有直接或間接之實際利益。

於年度內，概無董事與本公司或其任何附屬公司訂立任何僱主若不作出賠償(法定賠償除外)，則不能於一年內終止之服務合約。

本公司或其任何附屬公司於年度內，並無參與任何旨在致令董事藉收購本公司或任何其他法人團體之股份或債券而獲得利益之安排。

### 獲准許的彌償條文

本公司備有獲准許的彌償條文惠及其董事，該條文現正及於年度內有效。本公司已投購董事責任保險為董事提供適當的保障。

## 董事於股本中之權益

於二零二三年十二月三十一日，本公司之董事及最高行政人員於本公司或本公司任何聯營公司(定義見《證券及期貨條例》(「證券及期貨條例」)第XV部)之股份、相關股份及債券中，擁有以下權益及淡倉。該等權益及淡倉須(a)根據證券及期貨條例第352條規定記錄於規定存置之名冊內；或(b)按上市規則附錄C3所載之《上市發行人董事進行證券交易的標準守則》(「標準守則」)，以其他方式知會本公司及聯交所：

本公司/ 聯營公司名稱	董事姓名	持有股份類別	持有股份數目			總數(佔於 二零二三年 十二月三十一日 已發行股份 概約百分率)
			個人權益	公司權益	家族/ 其他權益	
1. 本公司	羅旭瑞先生	普通股 (已發行)	111,815,396	2,032,315,326 (附註a)	380,683	2,144,511,405 (69.34%)
	羅俊圖先生	普通股 (已發行)	251,735	-	-	251,735 (0.008%)
	羅寶文小姐	普通股 (已發行)	112,298	-	-	112,298 (0.004%)
	梁蘇寶先生	普通股 (已發行)	4,000	-	-	4,000 (0.000%)
	溫子偉先生	普通股 (已發行)	24,000	-	-	24,000 (0.001%)
2. Paliburg Holdings Limited 百利保控股有限公司 (「百利保」)	羅旭瑞先生	普通股 (已發行)	90,078,014	740,860,803 (附註b)	15,000	830,953,817 (74.55%)
	羅俊圖先生	普通股 (已發行)	2,274,600	-	-	2,274,600 (0.20%)
	羅寶文小姐	普通股 (已發行)	1,116,000	-	-	1,116,000 (0.10%)
	吳季楷先生	普通股 (已發行)	176,200	-	-	176,200 (0.02%)
	梁蘇寶先生	普通股 (已發行)	50,185	-	-	50,185 (0.005%)
	溫子偉先生	普通股 (已發行)	200	-	-	200 (0.000%)



## 董事會報告書 (續)

本公司/ 聯營公司名稱	董事姓名	持有股份類別	持有股份數目			總數(佔於 二零二三年 十二月三十一日 已發行股份 概約百分率)
			個人權益	公司權益	家族/ 其他權益	
3. 富豪	羅旭瑞先生	普通股 (已發行)	24,200	622,855,261 (附註c)	260,700	623,140,161 (69.33%)
	羅寶文小姐	普通股 (已發行)	569,169	-	-	569,169 (0.06%)
	梁蘇寶先生	普通股 (已發行)	200	-	-	200 (0.000%)
	溫子偉先生	普通股 (已發行)	10,200	-	-	10,200 (0.001%)
4. Cosmopolitan International Holdings Limited 四海國際集團 有限公司(「四海」)	羅旭瑞先生	普通股 (i)(已發行)	-	865,504,279 (附註d)	-	865,504,279
		(ii)(未發行)	-	1,591,775,147 (附註e)	-	1,591,775,147
					總計：	2,457,279,426 (198.23%)
		優先股 (已發行)	-	229,548,733 (附註e)	-	229,548,733 (99.99%)
	羅俊圖先生	普通股 (已發行)	680,730	-	-	680,730 (0.05%)
	羅寶文小姐	普通股 (已發行)	414,000	-	-	414,000 (0.03%)
5. 富豪產業信託	羅旭瑞先生	基金單位 (已發行)	-	2,443,033,102 (附註f)	-	2,443,033,102 (74.99%)
6. 8D International (BVI) Limited	羅旭瑞先生	普通股 (已發行)	-	1,000 (附註g)	-	1,000 (100%)
7. 8D Matrix Limited	羅旭瑞先生	普通股 (已發行)	-	2,000,000 (附註h)	-	2,000,000 (100%)
8. 八端國際有限公司	羅旭瑞先生	普通股 (已發行)	-	500,000 (附註i)	-	500,000 (100%)

本公司/ 聯營公司名稱	董事姓名	持有股份類別	個人權益	持有股份數目		總數(佔於 二零二三年 十二月三十一日 已發行股份 概約百分率)
				公司權益	家族/ 其他權益	
9. 8D International (China) Limited	羅旭瑞先生	普通股 (已發行)	-	1 (附註j)	-	1 (100%)
10. Century Digital Communications (BVI) Limited	羅旭瑞先生	普通股 (已發行)	-	1 (附註k)	-	1 (100%)
11. Century Digital Communications Limited	羅旭瑞先生	普通股 (已發行)	-	2 (附註l)	-	2 (100%)
12. Century Digital Enterprise Limited	羅旭瑞先生	普通股 (已發行)	-	100 (附註m)	-	100 (100%)
13. Century Digital Holdings Limited	羅旭瑞先生	普通股 (已發行)	-	3 (附註n)	-	3 (100%)
14. Century Digital Investments Limited	羅旭瑞先生	普通股 (已發行)	-	49,968 (附註o)	-	49,968 (99.94%)
15. China Noble Investments Limited	羅旭瑞先生	普通股 (已發行)	-	1 (附註p)	-	1 (100%)
16. Full Range Technology Limited	羅旭瑞先生	普通股 (已發行)	-	10,000 (附註q)	-	10,000 (100%)
17. Giant Forward Holdings Limited	羅旭瑞先生	普通股 (已發行)	-	1 (附註r)	-	1 (100%)
18. Grand Modern Investments Limited	羅旭瑞先生	普通股 (已發行)	-	330 (附註s)	-	330 (100%)
19. Important Holdings Limited	羅旭瑞先生	普通股 (已發行)	-	10,000 (附註t)	-	10,000 (100%)
20. Net Age Technology Limited	羅旭瑞先生	普通股 (已發行)	-	97 (附註u)	-	97 (100%)

## 董事會報告書 (續)

本公司/ 聯營公司名稱	董事姓名	持有股份類別	個人權益	持有股份數目		總數(佔於 二零二三年 十二月三十一日 已發行股份 概約百分率)
				公司權益	家族/ 其他權益	
21. Net Community Limited	羅旭瑞先生	普通股 (已發行)	-	3 (附註v)	-	3 (100%)
22. Pilot Pro Holdings Limited	羅旭瑞先生	普通股 (已發行)	-	1 (附註w)	-	1 (100%)
23. Speedway Technology Limited	羅旭瑞先生	普通股 (已發行)	-	50,000 (附註x)	-	50,000 (100%)
24. Task Master Technology Limited	羅旭瑞先生	普通股 (已發行)	-	1 (附註y)	-	1 (100%)
25. Top Technologies Limited	羅旭瑞先生	普通股 (已發行)	-	10,000 (附註z)	-	10,000 (100%)
26. 百寶通國際有限公司	羅旭瑞先生	普通股 (已發行)	-	2 (附註aa)	-	2 (100%)

### 附註：

- (a) (i) 於1,973,420,928股本公司已發行普通股之權益，乃透過羅旭瑞先生(「羅先生」)全資擁有之公司持有。
- (ii) 於其他58,894,398股本公司已發行普通股之權益，乃透過羅先生全資擁有之公司YSL International Holdings Limited(「YSL Int'l」)持有之衍生權益，根據優先購買權以購入該等由Dalton集團(由Dalton Investments LLC及其兩間聯屬公司組成)授出之股份。
- (b) 於694,124,547股本利保已發行普通股之權益，乃透過本公司全資擁有之公司持有，羅先生於本公司持有67.43%股份權益。

於16,271,685股本利保已發行普通股之權益，乃透過下列由羅先生所控制之公司持有：

公司名稱	由下列人士控制	控制權百分率
Wealth Master International Limited	羅先生	90.00
Select Wise Holdings Limited	Wealth Master International Limited	100.00

於30,464,571股本利保已發行普通股之權益，乃透過下列由羅先生所控制之公司持有：

公司名稱	由下列人士控制	控制權百分率
Wealth Master International Limited	羅先生	90.00
Select Wise Holdings Limited	Wealth Master International Limited	100.00
Splendid All Holdings Limited	Select Wise Holdings Limited	100.00



- (c) 於421,400股富豪已發行普通股之權益，乃透過本公司全資擁有之公司持有，羅先生於本公司持有67.43%股份權益。於622,433,861股富豪已發行普通股之權益，乃透過百利保全資擁有之公司持有，本公司於百利保持有62.28%股份權益。百利保於富豪持有69.25%股份權益。
- (d) 於700,851,215股四海已發行普通股之權益，乃透過P&R Holdings Limited 百富控股有限公司(「P&R」)(由百利保及富豪透過彼等各自之全資附屬公司分別擁有50%權益)之全資附屬公司持有。而於另外111,319,732股四海已發行普通股之權益，乃透過富豪之全資附屬公司持有。於另外53,333,332股四海已發行普通股之權益，乃透過百利保之全資附屬公司持有。百利保(由本公司持有62.28%股份權益)於富豪持有69.25%股份權益。羅先生於本公司持有67.43%股份權益。
- (e) 於1,272,070,219股四海未發行普通股之權益，乃透過P&R(由百利保及富豪透過彼等各自之全資附屬公司分別擁有50%權益)之全資附屬公司持有。於213,038,264股其他四海未發行普通股之權益，乃透過富豪之全資附屬公司持有。而於106,666,664股另外四海未發行普通股之權益，乃透過百利保之全資附屬公司持有。百利保(由本公司持有62.28%股份權益)於富豪持有69.25%股份權益。羅先生於本公司持有67.43%股份權益。
- 於229,548,733股四海未發行普通股之權益，乃透過於229,548,733股四海可換股優先股之權益持有之衍生權益，可換股優先股可按一兌一基準(可按照可換股優先股之條款予以調整)轉換為四海新普通股。
- 於1,362,226,414股四海未發行普通股之權益，乃透過由四海按本金額港幣136,222,641.4元發行於二零五三年到期之2%可換股票據權益持有之衍生權益。該等可換股票據可按換股價每股普通股港幣0.10元(可按照可換股票據之條款予以調整)轉換為四海新普通股。
- (f) 於2,439,613,739個富豪產業信託已發行基金單位之權益，乃透過富豪之全資附屬公司持有。於732,363個富豪產業信託已發行基金單位之權益，乃透過百利保之全資附屬公司持有。於2,687,000個富豪產業信託已發行基金單位之權益，乃透過本公司之全資附屬公司持有。百利保(由本公司持有62.28%股份權益)於富豪持有69.25%股份權益。羅先生於本公司持有67.43%股份權益。
- (g) 400股由本公司控制之公司持有，羅先生於本公司持有67.43%股份權益；而600股則由羅先生控制之公司持有。
- (h) 800,000股由本公司控制之公司持有，羅先生於本公司持有67.43%股份權益，而1,200,000股乃由羅先生控制之公司(包括8D International (BVI) Limited)持有。

## 董事會報告書 (續)

(i) 於此等八端國際有限公司股份權益，乃透過下列由羅先生控制之公司持有：

(a) 公司名稱	由下列人士控制	控制權百分率
Century City International Holdings Limited 世紀城市國際控股有限公司(「世紀城市」)	羅先生	67.43
Century City BVI Holdings Limited	世紀城市	100.00
8D International (BVI) Limited	Century City BVI Holdings Limited	40.00
Task Master Technology Limited	8D International (BVI) Limited	100.00
Important Holdings Limited	Task Master Technology Limited	33.33
8D Matrix Limited	Century City BVI Holdings Limited	40.00
(b) 公司名稱	由下列人士控制	控制權百分率
Manyways Technology Limited	羅先生	100.00
8D International (BVI) Limited	Manyways Technology Limited	60.00
Task Master Technology Limited	8D International (BVI) Limited	100.00
Important Holdings Limited	Task Master Technology Limited	33.33
Secure Way Technology Limited	羅先生	100.00
Important Holdings Limited	Secure Way Technology Limited	66.67
8D Matrix Limited	Important Holdings Limited	60.00

(j) 於此8D International (China) Limited股份權益，乃透過下列由羅先生控制之公司持有：

(a) 公司名稱	由下列人士控制	控制權百分率
世紀城市	羅先生	67.43
Century City BVI Holdings Limited	世紀城市	100.00
8D International (BVI) Limited	Century City BVI Holdings Limited	40.00
Task Master Technology Limited	8D International (BVI) Limited	100.00
Important Holdings Limited	Task Master Technology Limited	33.33
8D Matrix Limited	Century City BVI Holdings Limited	40.00
(b) 公司名稱	由下列人士控制	控制權百分率
Manyways Technology Limited	羅先生	100.00
8D International (BVI) Limited	Manyways Technology Limited	60.00
Task Master Technology Limited	8D International (BVI) Limited	100.00
Important Holdings Limited	Task Master Technology Limited	33.33
Secure Way Technology Limited	羅先生	100.00
Important Holdings Limited	Secure Way Technology Limited	66.67
8D Matrix Limited	Important Holdings Limited	60.00

(k) 於此 Century Digital Communications (BVI) Limited 股份權益，乃透過下列由羅先生控制之公司持有：

(a) 公司名稱	由下列人士控制	控制權百分率
世紀城市	羅先生	67.43
Century City BVI Holdings Limited	世紀城市	100.00
8D International (BVI) Limited	Century City BVI Holdings Limited	40.00
Task Master Technology Limited	8D International (BVI) Limited	100.00
Important Holdings Limited	Task Master Technology Limited	33.33
(b) 公司名稱	由下列人士控制	控制權百分率
Manyways Technology Limited	羅先生	100.00
8D International (BVI) Limited	Manyways Technology Limited	60.00
Task Master Technology Limited	8D International (BVI) Limited	100.00
Important Holdings Limited	Task Master Technology Limited	33.33
Secure Way Technology Limited	羅先生	100.00
Important Holdings Limited	Secure Way Technology Limited	66.67

(l) 於此等 Century Digital Communications Limited 股份權益，乃透過下列由羅先生控制之公司持有：

(a) 公司名稱	由下列人士控制	控制權百分率
世紀城市	羅先生	67.43
Century City BVI Holdings Limited	世紀城市	100.00
8D International (BVI) Limited	Century City BVI Holdings Limited	40.00
Task Master Technology Limited	8D International (BVI) Limited	100.00
Important Holdings Limited	Task Master Technology Limited	33.33
Century Digital Communications (BVI) Limited	Important Holdings Limited	100.00
(b) 公司名稱	由下列人士控制	控制權百分率
Manyways Technology Limited	羅先生	100.00
8D International (BVI) Limited	Manyways Technology Limited	60.00
Task Master Technology Limited	8D International (BVI) Limited	100.00
Important Holdings Limited	Task Master Technology Limited	33.33
Secure Way Technology Limited	羅先生	100.00
Important Holdings Limited	Secure Way Technology Limited	66.67
Century Digital Communications (BVI) Limited	Important Holdings Limited	100.00



## 董事會報告書 (續)

(m) 於此等 Century Digital Enterprise Limited 股份權益，乃透過下列由羅先生控制之公司持有：

(a) 公司名稱	由下列人士控制	控制權百分率
世紀城市	羅先生	67.43
Century City BVI Holdings Limited	世紀城市	100.00
8D International (BVI) Limited	Century City BVI Holdings Limited	40.00
Task Master Technology Limited	8D International (BVI) Limited	100.00
Important Holdings Limited	Task Master Technology Limited	33.33
Century Digital Investments Limited	Important Holdings Limited	99.93

(b) 公司名稱	由下列人士控制	控制權百分率
Manyways Technology Limited	羅先生	100.00
8D International (BVI) Limited	Manyways Technology Limited	60.00
Task Master Technology Limited	8D International (BVI) Limited	100.00
Important Holdings Limited	Task Master Technology Limited	33.33
Secure Way Technology Limited	羅先生	100.00
Important Holdings Limited	Secure Way Technology Limited	66.67
Century Digital Investments Limited	Important Holdings Limited	99.93

(n) 於此等 Century Digital Holdings Limited 股份權益，乃透過羅先生全資擁有之公司持有。

(o) 於此等 Century Digital Investments Limited 股份權益，乃透過下列由羅先生控制之公司持有：

(a) 公司名稱	由下列人士控制	控制權百分率
世紀城市	羅先生	67.43
Century City BVI Holdings Limited	世紀城市	100.00
8D International (BVI) Limited	Century City BVI Holdings Limited	40.00
Task Master Technology Limited	8D International (BVI) Limited	100.00
Important Holdings Limited	Task Master Technology Limited	33.33

(b) 公司名稱	由下列人士控制	控制權百分率
Manyways Technology Limited	羅先生	100.00
8D International (BVI) Limited	Manyways Technology Limited	60.00
Task Master Technology Limited	8D International (BVI) Limited	100.00
Important Holdings Limited	Task Master Technology Limited	33.33
Secure Way Technology Limited	羅先生	100.00
Important Holdings Limited	Secure Way Technology Limited	66.67

(p) 於此China Noble Investments Limited股份權益，乃透過下列由羅先生控制之公司持有：

(a) 公司名稱	由下列人士控制	控制權百分率
世紀城市	羅先生	67.43
Century City BVI Holdings Limited	世紀城市	100.00
8D International (BVI) Limited	Century City BVI Holdings Limited	40.00
Task Master Technology Limited	8D International (BVI) Limited	100.00
Important Holdings Limited	Task Master Technology Limited	33.33
8D Matrix Limited	Important Holdings Limited	60.00
8D Matrix Limited	Century City BVI Holdings Limited	40.00
Pilot Pro Holdings Limited	8D Matrix Limited	100.00
(b) 公司名稱	由下列人士控制	控制權百分率
Manyways Technology Limited	羅先生	100.00
8D International (BVI) Limited	Manyways Technology Limited	60.00
Task Master Technology Limited	8D International (BVI) Limited	100.00
Important Holdings Limited	Task Master Technology Limited	33.33
Secure Way Technology Limited	羅先生	100.00
Important Holdings Limited	Secure Way Technology Limited	66.67
8D Matrix Limited	Important Holdings Limited	60.00
Pilot Pro Holdings Limited	8D Matrix Limited	100.00

(q) 於此等Full Range Technology Limited股份權益，乃透過下列由羅先生控制之公司持有：

(a) 公司名稱	由下列人士控制	控制權百分率
世紀城市	羅先生	67.43
Century City BVI Holdings Limited	世紀城市	100.00
8D International (BVI) Limited	Century City BVI Holdings Limited	40.00
Task Master Technology Limited	8D International (BVI) Limited	100.00
Important Holdings Limited	Task Master Technology Limited	33.33
(b) 公司名稱	由下列人士控制	控制權百分率
Manyways Technology Limited	羅先生	100.00
8D International (BVI) Limited	Manyways Technology Limited	60.00
Task Master Technology Limited	8D International (BVI) Limited	100.00
Important Holdings Limited	Task Master Technology Limited	33.33
Secure Way Technology Limited	羅先生	100.00
Important Holdings Limited	Secure Way Technology Limited	66.67

## 董事會報告書 (續)

(r) 於此 Giant Forward Holdings Limited 股份權益，乃透過下列由羅先生控制之公司持有：

(a) 公司名稱	由下列人士控制	控制權百分率
世紀城市	羅先生	67.43
Century City BVI Holdings Limited	世紀城市	100.00
8D International (BVI) Limited	Century City BVI Holdings Limited	40.00
Task Master Technology Limited	8D International (BVI) Limited	100.00
Important Holdings Limited	Task Master Technology Limited	33.33
8D Matrix Limited	Important Holdings Limited	60.00
8D Matrix Limited	Century City BVI Holdings Limited	40.00
(b) 公司名稱	由下列人士控制	控制權百分率
Manyways Technology Limited	羅先生	100.00
8D International (BVI) Limited	Manyways Technology Limited	60.00
Task Master Technology Limited	8D International (BVI) Limited	100.00
Important Holdings Limited	Task Master Technology Limited	33.33
Secure Way Technology Limited	羅先生	100.00
Important Holdings Limited	Secure Way Technology Limited	66.67
8D Matrix Limited	Important Holdings Limited	60.00

(s) 於此等 Grand Modern Investments Limited 股份權益，乃透過羅先生全資擁有之公司持有。

(t) 於此等 Important Holdings Limited 股份權益，乃透過下列由羅先生控制之公司持有：

(a) 公司名稱	由下列人士控制	控制權百分率
世紀城市	羅先生	67.43
Century City BVI Holdings Limited	世紀城市	100.00
8D International (BVI) Limited	Century City BVI Holdings Limited	40.00
Task Master Technology Limited	8D International (BVI) Limited	100.00
(b) 公司名稱	由下列人士控制	控制權百分率
Manyways Technology Limited	羅先生	100.00
8D International (BVI) Limited	Manyways Technology Limited	60.00
Task Master Technology Limited	8D International (BVI) Limited	100.00
Secure Way Technology Limited	羅先生	100.00

(u) 於此等 Net Age Technology Limited 股份權益，乃透過下列由羅先生控制之公司持有：

(a) 公司名稱	由下列人士控制	控制權百分率
世紀城市	羅先生	67.43
Century City BVI Holdings Limited	世紀城市	100.00
8D International (BVI) Limited	Century City BVI Holdings Limited	40.00
Task Master Technology Limited	8D International (BVI) Limited	100.00
Important Holdings Limited	Task Master Technology Limited	33.33
Century Digital Investments Limited	Important Holdings Limited	99.93

(b) 公司名稱	由下列人士控制	控制權百分率
Manyways Technology Limited	羅先生	100.00
8D International (BVI) Limited	Manyways Technology Limited	60.00
Task Master Technology Limited	8D International (BVI) Limited	100.00
Important Holdings Limited	Task Master Technology Limited	33.33
Secure Way Technology Limited	羅先生	100.00
Important Holdings Limited	Secure Way Technology Limited	66.67
Century Digital Investments Limited	Important Holdings Limited	99.93

(v) 於此等 Net Community Limited 股份權益，乃透過羅先生一間全資擁有之公司持有。

(w) 於此 Pilot Pro Holdings Limited 股份權益，乃透過下列由羅先生控制之公司持有：

(a) 公司名稱	由下列人士控制	控制權百分率
世紀城市	羅先生	67.43
Century City BVI Holdings Limited	世紀城市	100.00
8D International (BVI) Limited	Century City BVI Holdings Limited	40.00
Task Master Technology Limited	8D International (BVI) Limited	100.00
Important Holdings Limited	Task Master Technology Limited	33.33
8D Matrix Limited	Important Holdings Limited	60.00
8D Matrix Limited	Century City BVI Holdings Limited	40.00

(b) 公司名稱	由下列人士控制	控制權百分率
Manyways Technology Limited	羅先生	100.00
8D International (BVI) Limited	Manyways Technology Limited	60.00
Task Master Technology Limited	8D International (BVI) Limited	100.00
Important Holdings Limited	Task Master Technology Limited	33.33
Secure Way Technology Limited	羅先生	100.00
Important Holdings Limited	Secure Way Technology Limited	66.67
8D Matrix Limited	Important Holdings Limited	60.00



## 董事會報告書 (續)

(x) 於此等Speedway Technology Limited股份權益，乃透過下列由羅先生全資擁有之公司持有：

(a) 公司名稱	由下列人士控制	控制權百分率
世紀城市	羅先生	67.43
Century City BVI Holdings Limited	世紀城市	100.00
8D International (BVI) Limited	Century City BVI Holdings Limited	40.00
Task Master Technology Limited	8D International (BVI) Limited	100.00
Important Holdings Limited	Task Master Technology Limited	33.33
(b) 公司名稱	由下列人士控制	控制權百分率
Manyways Technology Limited	羅先生	100.00
8D International (BVI) Limited	Manyways Technology Limited	60.00
Task Master Technology Limited	8D International (BVI) Limited	100.00
Important Holdings Limited	Task Master Technology Limited	33.33
Secure Way Technology Limited	羅先生	100.00
Important Holdings Limited	Secure Way Technology Limited	66.67

(y) 於此Task Master Technology Limited股份權益，乃透過下列由羅先生控制之公司持有：

(a) 公司名稱	由下列人士控制	控制權百分率
世紀城市	羅先生	67.43
Century City BVI Holdings Limited	世紀城市	100.00
8D International (BVI) Limited	Century City BVI Holdings Limited	40.00
(b) 公司名稱	由下列人士控制	控制權百分率
Manyways Technology Limited	羅先生	100.00
8D International (BVI) Limited	Manyways Technology Limited	60.00

(z) 於此等Top Technologies Limited股份權益，乃透過下列由羅先生控制之公司持有：

(a) 公司名稱	由下列人士控制	控制權百分率
世紀城市	羅先生	67.43
Century City BVI Holdings Limited	世紀城市	100.00
8D International (BVI) Limited	Century City BVI Holdings Limited	40.00
Task Master Technology Limited	8D International (BVI) Limited	100.00
Important Holdings Limited	Task Master Technology Limited	33.33
(b) 公司名稱	由下列人士控制	控制權百分率
Manyways Technology Limited	羅先生	100.00
8D International (BVI) Limited	Manyways Technology Limited	60.00
Task Master Technology Limited	8D International (BVI) Limited	100.00
Important Holdings Limited	Task Master Technology Limited	33.33
Secure Way Technology Limited	羅先生	100.00
Important Holdings Limited	Secure Way Technology Limited	66.67

(aa) 於此等百寶通國際有限公司股份權益，乃透過下列由羅先生控制之公司持有：

(a) 公司名稱	由下列人士控制	控制權百分率
世紀城市	羅先生	67.43
Century City BVI Holdings Limited	世紀城市	100.00
8D International (BVI) Limited	Century City BVI Holdings Limited	40.00
Task Master Technology Limited	8D International (BVI) Limited	100.00
Important Holdings Limited	Task Master Technology Limited	33.33
8D Matrix Limited	Important Holdings Limited	60.00
8D Matrix Limited	Century City BVI Holdings Limited	40.00
Giant Forward Holdings Limited	8D Matrix Limited	100.00
(b) 公司名稱	由下列人士控制	控制權百分率
Manyways Technology Limited	羅先生	100.00
8D International (BVI) Limited	Manyways Technology Limited	60.00
Task Master Technology Limited	8D International (BVI) Limited	100.00
Important Holdings Limited	Task Master Technology Limited	33.33
Secure Way Technology Limited	羅先生	100.00
Important Holdings Limited	Secure Way Technology Limited	66.67
8D Matrix Limited	Important Holdings Limited	60.00
Giant Forward Holdings Limited	8D Matrix Limited	100.00

除本報告所披露者外，於二零二三年十二月三十一日，本公司各董事及最高行政人員概無於本公司或本公司任何聯營公司（定義見證券及期貨條例第 XV 部）之股份、相關股份或債券中擁有 (a) 為須根據證券及期貨條例第 352 條規定列入該條例規定存置之名冊之任何權益及淡倉；或 (b) 為根據標準守則須知會本公司及聯交所之任何權益及淡倉。

### 主要股東於股本中之權益

於二零二三年十二月三十一日，就本公司董事及最高行政人員所知，下列主要股東(並非本公司董事或最高行政人員)擁有以下本公司之股份及相關股份之權益或淡倉。該等權益或淡倉須根據證券及期貨條例第336條規定記錄於規定存置之名冊內或須根據證券及期貨條例知會本公司：

主要股東名稱	所持已發行 普通股數目	所持相關 普通股數目	所持普通股總數 (已發行及相關)	佔於二零二三年 十二月三十一日 已發行普通股 之概約百分率
YSL Int'l (附註i及ii)	1,854,653,739	58,894,398	1,913,548,137	61.88%
Grand Modern Investments Limited (「Grand Modern」)(附註i及ii)	1,630,416,666	–	1,630,416,666	52.72%

#### 附註：

- (i) 此等公司均為羅旭瑞先生全資擁有之公司，而該等公司於普通股之權益已包括在上文標題為「董事於股本中之權益」一節所披露羅旭瑞先生經由公司權益所持有之本公司股份權益內。
- (ii) 於224,237,073股普通股之權益由YSL Int'l直接持有，而於其他1,630,416,666股普通股之權益由Grand Modern(由YSL Int'l全資擁有)直接持有。

除於本報告所披露者外，本公司董事及最高行政人員概不知悉有任何人士(並非本公司董事或最高行政人員)於二零二三年十二月三十一日，擁有本公司股份及相關股份之權益或淡倉。該等權益或淡倉須根據證券及期貨條例第336條規定記錄於規定存置之名冊內或須根據證券及期貨條例知會本公司。

於二零二三年十二月三十一日，本公司董事於該等在本公司之股份及相關股份中擁有須根據證券及期貨條例第XV部第2及3分部之條文而作出披露之權益之公司所擔任之董事職務詳情如下：

- (1) 羅旭瑞先生為YSL Int'l之董事。
- (2) 羅旭瑞先生、羅俊圖先生及羅寶文小姐為Grand Modern之董事。

## 董事資料變更

根據上市規則第 13.51B(1)條之規定，須予披露自本公司截至二零二三年六月三十日止六個月之中期報告刊發以來本公司董事資料之變更載列如下：

### 董事姓名

### 變動詳情

獨立非執行董事：

- 黃之強先生
- 金鷹商貿集團有限公司(黃之強先生曾為其獨立非執行董事)之股份於二零二三年十月九日交易時段結束後自聯交所撤銷上市。

除上文所披露者外，概無其他資料須根據上市規則第 13.51B(1)條之規定而予以披露。本公司董事之經更新履歷詳情載於前部標題為「董事簡介」內。

## 購回、出售或贖回本公司之上市證券

本公司或其任何附屬公司於年度內均無購回、出售或贖回本公司任何上市證券。

## 足夠公眾持股量

根據本公司可取得之公開資料及就董事所知悉，於本報告之日期，本公司已按上市規則之規定維持足夠公眾持股量。

## 優先認股權

在本公司註冊成立所在之司法權區百慕達並無任何優先認股權之規定。

## 主要客戶及供應商

於年度內，本集團五個最大供應商合計所佔購貨額之百分比及本集團五個最大客戶合計所佔銷售貨品及提供服務營業額或銷售額之百分比均少於 30%。

## 債項

本集團於報告期末之債項詳情載於財務報表附註三十及卅一內。

## 股本

本公司之股本之詳情載於財務報表附註卅四內。



## 董事會報告書 (續)

### 股本溢價賬

本公司之股本溢價賬之詳情載於財務報表附註卅四內。

### 附屬公司

本公司之主要附屬公司資料載於財務報表附註一內。

### 聯營公司

本集團於聯營公司之投資詳情載於財務報表附註十七內。

### 可供分派儲備

於二零二三年十二月三十一日，按照百慕達一九八一年公司法例計算，本公司之可供分派儲備為港幣3,688,400,000元。

此外，本公司之股本溢價賬為港幣1,520,800,000元，可按繳足紅股形式分派。

### 納入成本賬項內之融資成本

於年度內，納入本集團物業發展項目之成本內之融資成本為港幣3,100,000元。

### 報告期後事項

本集團於報告期後之重大事項之詳情載於財務報表附註四十八內。

### 核數師

安永會計師事務所即將任滿告退，惟願意膺聘連任。

### 可持續發展報告

本公司將按照上市規則附錄C2之環境、社會及管治報告指引下之有關規定刊發截至二零二三年十二月三十一日止年度之可持續發展報告，該報告將會與本年報分開並另行於二零二四年四月三十日之前刊發。

承董事會命

主席

**羅旭瑞**

香港

二零二四年三月二十七日

本公司董事會(「董事會」)欣然提呈本公司截至二零二三年十二月三十一日止年度之企業管治報告書。

本公司致力維持良好之企業管治常規及程序。本公司就本集團之管理及企業事宜有關之政策及常規進行定期檢討。為遵照新規定以提升現有經營標準，已修訂現行政策及常規，並引入合適之新措施。此外，本公司亦會定期檢討集團內部系統及監控程序，以遵守奉行良好企業管治之現行標準及規定。

## (I) 企業管治常規

本公司於截至二零二三年十二月三十一日止年度內一直遵守香港聯合交易所有限公司(「聯交所」)證券上市規則(「上市規則」)附錄C1所載之企業管治守則(「企業管治守則」)之守則條文，惟下列者除外：

- 因應本集團企業營運架構之實際需要，主席與行政總裁之角色未有區分，並且不是由兩人分別擔任。

## (II) 董事會

董事會現由下列成員組成：

執行董事：

羅旭瑞先生(主席兼行政總裁)

羅俊圖先生(副主席)

羅寶文小姐(副主席)

吳季楷先生(首席營運官)

梁蘇寶先生

溫子偉先生(於二零二三年九月一日獲委任)

獨立非執行董事：

莊澤德先生

伍穎梅女士，JP

黃之強先生

現任董事之個人資料及履歷詳情，包括彼等之間之關係，已於本年報前部標題為「董事簡介」內披露。

## 企業管治報告書 (續)

於截至二零二三年十二月三十一日止年度內，本公司一直全面遵守上市規則第3.10及3.10A條就獨立非執行董事之人數及要求獨立非執行董事中至少一名董事須具備合適之專業資格之規定。

獨立非執行董事各自根據上市規則第3.13條作出年度獨立性確認。本公司認為，所有獨立非執行董事已符合上市規則第3.13條之獨立指引之規定。

董事會舉行定期會議以討論及決定重大企業、策略、業務及營運事宜。董事會成員在適當時候獲提供適當及充足資料以使其履行職責。

所有重大政策及決定維持於董事會整體之權力範圍內。董事會僅會在不會嚴重影響或削弱董事會整體履行其適當職責之功能下將權力轉授予管理層。董事會及該等轉授予本公司管理層之職能已妥為區分及釐清。本公司將定期檢討已確立之安排，以確保有關安排仍然符合本公司之需要。董事會整體負責制訂、審閱及/或監察本公司之企業管治政策及常規以及法律及監管規定之合規事宜。

於二零二三年，本公司個別董事會成員之出席率如下：

董事姓名	出席率	
	董事會會議	股東大會
<b>執行董事</b>		
羅旭瑞先生(主席兼行政總裁)	10/10	1/1
羅俊圖先生(副主席)	10/10	1/1
羅寶文小姐(副主席)	10/10	1/1
吳季楷先生(首席營運官)	10/10	1/1
梁蘇寶先生	10/10	1/1
溫子偉先生#	2/10	0/1
<b>獨立非執行董事</b>		
莊澤德先生	10/10	1/1
伍穎梅女士，JP	10/10	0/1
黃之強先生	10/10	1/1

# (自二零二三年九月一日起獲委任為執行董事)

主席或獲委派之執行董事負責於每名新委任董事於其首次接受委任時為其提供就任須知，以確保彼妥為了解本集團之營運及業務。合規事宜方面，公司秘書負責向任何新任董事提供有關其根據適用法律及監管規定之職責之資訊及資料。有關該等規定之最新變動及發展之其後更新將由公司秘書送呈董事。此外，董事已參與持續專業發展以發展及更新其知識及技能以確保其仍然對董事會作出具見識及相關之貢獻。於二零二三年，本公司已為董事安排閱讀材料，內容有關上市規則下上市公司無紙化制度以及上市規則之若干其他更新。董事於二零二三年度接受之培訓概述如下：

董事姓名	培訓類別
<b>執行董事</b>	
羅旭瑞先生(主席兼行政總裁)	B
羅俊圖先生(副主席)	B
羅寶文小姐(副主席)	A, B
吳季楷先生(首席營運官)	A, B
梁蘇寶先生	A, B
溫子偉先生 <sup>#</sup>	A, B
<b>獨立非執行董事</b>	
莊澤德先生	B
伍穎梅女士，JP	A, B
黃之強先生	A, B
A – 出席簡報會/研討會/會議/論壇	
B – 閱讀/研究培訓或其他材料	
<sup>#</sup> (自二零二三年九月一日起獲委任為執行董事)	



### (III) 董事會委員會

董事會共設立三個董事會委員會，分別為審計委員會、薪酬委員會及提名委員會，以履行董事會授權之不同職能。

#### (a) 審計委員會

審計委員會乃參照香港會計師公會頒佈之《審計委員會成立指引》而設立。審計委員會之職權範圍可於本公司及聯交所網站瀏覽。

審計委員會現由下列成員組成：

*獨立非執行董事：*

伍穎梅女士，JP (委員會主席)

莊澤德先生 (成員)

黃之強先生 (成員)

審計委員會已與管理層審閱本集團採納之會計準則及常規討論審計、內部監控及財務報告事宜，包括審閱中期及年度財務報表。

由於董事會及審計委員會均建議續聘現任外聘核數師安永會計師事務所，故沒有出現審計委員會須解釋董事會就甄選、委任、辭任或罷免外聘核數師時與審計委員會持有不同意見之理由之情況。

於二零二三年，審計委員會已舉行了兩次會議，而本公司外聘核數師亦有出席有關會議。本公司之個別審計委員會成員之出席率如下：

審計委員會成員姓名	出席率
伍穎梅女士，JP (委員會主席)	2/2
莊澤德先生	2/2
黃之強先生	2/2

#### (b) 薪酬委員會

本公司已設立薪酬委員會，並就其權限及職責制訂特定書面職權範圍。薪酬委員會之職權範圍可於本公司及聯交所網站瀏覽。薪酬委員會之主要責任為審閱個別董事及高級管理層之薪酬，並就決定董事及高級管理層之薪酬政策及架構，以及就發展本公司該等事宜之政策建立正規及具透明度之程序向董事會作出建議。

薪酬委員會目前由下列成員組成：

執行董事：

羅旭瑞先生(成員)

獨立非執行董事：

黃之強先生(委員會主席)

莊澤德先生(成員)

伍穎梅女士，JP(成員)

本公司執行董事吳季楷先生擔任委員會秘書。

於二零二三年，薪酬委員會舉行了一次會議並已審閱本公司有關董事及高級管理層薪酬之政策及架構。本公司個別薪酬委員會成員之出席率如下：

薪酬委員會成員姓名	出席率
黃之強先生(委員會主席)	1/1
羅旭瑞先生	1/1
莊澤德先生	1/1
伍穎梅女士，JP	1/1

根據薪酬委員會之職權範圍，薪酬委員會乃就個別執行董事及高級管理層之薪酬待遇(包括實物利益、退休金權利及賠償金額(包括因喪失或終止職務或委任應付之任何賠償)向董事會提供推薦建議。

截至二零二三年十二月三十一日止年度本公司高級管理層(由執行董事組成)的薪酬(按組別)載列如下：

薪酬組別	人數
港幣 500,001 元至 1,000,000 元	1
港幣 1,000,001 元至 3,000,000 元內之組別	1
港幣 3,000,001 元至 5,000,000 元內之組別	1
港幣 5,000,001 元至 6,500,000 元內之組別	1
港幣 6,500,001 元至 7,500,000 元內之組別	1
港幣 7,500,001 元至 18,000,000 元內之組別	1

截至二零二三年十二月三十一日止年度之執行董事薪酬之進一步詳情於本年報所載之財務報表附註八內披露。

### (c) 提名委員會

董事會已設立提名委員會並以書面訂明特定職權範圍，以就提名及委任董事事宜向董事會提供推薦建議，旨在確保提名及甄選程序公平透明。提名委員會之職權範圍可於本公司及聯交所網站瀏覽。

提名委員會現由下列成員組成：

執行董事：

羅旭瑞先生(委員會主席)

獨立非執行董事：

莊澤德先生(成員)

伍穎梅女士，JP(成員)

黃之強先生(成員)

本公司認為多元化之董事會對達致本集團策略及業務目標以及確保其持續發展乃屬至關重要。本公司已採納董事會多元化政策，當中載列設計董事會成員組合之政策，務求達致多元化及具備均衡技術及專業知識之董事會。董事會成員之多元性乃按多個角度評估，包括但不限於性別、年齡、文化及教育背景、種族、專業知識、行業經驗及其他個別質素。提名委員會將每年討論及審閱董事會架構、規模及成員組合，並同意可達致董事會多元化之可計量目標以及向董事會作出有關推薦以供採納。

於二零二三年，提名委員會已舉行一次會議按董事會多元化政策所載之多個範疇審閱及評估董事會成員組合全面多元化。提名委員會亦已考慮根據本公司之公司細則於二零二三年六月舉行之本公司股東週年大會上退任及願意重選連任之該等本公司執行及獨立非執行董事(「當時退任董事」)之履歷詳情及其他相關資料，並已參考董事會多元化政策及彼等於任期內對董事會及本集團之貢獻。當時退任董事之資料已於本公司二零二二年年報及隨附二零二二年年報之致股東通函內披露。當時退任董事於彼等各自之專業及商業範疇擁有豐富的經驗及知識，可為本集團之業務及發展提供寶貴意見，且符合董事會之多元化政策。當時退任董事由本公司股東於二零二三年股東週年大會上重選為董事。本公司個別提名委員會成員之出席率如下：

提名委員會成員姓名	出席率
羅旭瑞先生(委員會主席)	1/1
莊澤德先生	1/1
伍穎梅女士，JP	1/1
黃之強先生	1/1

#### (IV) 董事之財務申報責任

本公司董事確認其有責任編製本集團財務報表以真實及公平地反映本集團之財務狀況、確保已選用及貫徹應用合適之會計政策，以及財務報表乃根據有關法律要求及適用之會計準則而編製。董事亦將確保財務報表於適當時候按時刊發。作為本集團之人力資源政策(須由董事及高級管理層定期檢討)，已分配足夠資源予會計、財務申報及內部審計職能，而受僱之員工均擁有合適之資歷及經驗以履行該等相關職能。相關員工會出席由專業會計機構定期籌辦之研討會及工作坊。分配該等職能之整體預算款項已經審閱並認為屬足夠。

外聘核數師安永會計師事務所就有關其滙報責任所作之聲明已載於本年報之獨立核數師報告內。

財務報表乃按持續經營基準編製。董事確認，就彼等所知，彼等並未知悉有關事件或情況之不明朗因素會對本公司持續經營能力存在重大之疑慮。

#### (V) 董事進行之證券交易

本公司已採納「世紀城市國際控股有限公司之董事進行證券交易的守則」(「世紀守則」)，其標準不低於上市規則附錄C3載列之《上市發行人董事進行證券交易的標準守則》(「標準守則」)所訂之標準需求，作為規管本公司董事進行證券交易之操守準則。

本公司在作出特定查詢後，董事確認，彼等已於截至二零二三年十二月三十一日止年度內一直遵守標準守則及世紀守則。

#### (VI) 風險管理及內部監控

董事會持續監督本集團之風險管理及內部監控系統。於年度內，董事會已對本集團風險管理及內部監控系統之有效性進行年度檢討，包括財務、營運及合規監控以及風險管理及內部監控職能，以保障股東之投資及本公司之資產及業務營運。本集團之風險管理及內部監控系統乃有效及足夠。該等系統旨在管理而非消除本集團無法實現業務目標之風險。

本公司管理層已為本集團之主要業務及營運實行一套企業政策及程序，旨在設立完善及有效的風險管理及內部監控系統。執行董事、集團財務總監及相關部門主管已出席個別會議，該等會議會定期舉行以檢討風險管理及內部監控系統之效能、識別任何重大管理及營運風險以及監控闕失或不足，以及檢討任何改善或提升監控之需要，以迎合業務及外界環境之轉變。定期監管風險管理及內部監控機制主要由獲授權力之執行董事及高級管理層人員負責，並會在有需要時徵求外部顧問及專業人士之支援及建議。



董事會負責本公司之風險管理及內部監控系統並檢討該等系統之成效。因此，在與獲授權力之執行董事及高級管理層人員進行定期委員會會議時，會向本公司管理層提供任何有關風險管理及內部監控系統之重大事宜之清晰指引，尤其是倘發生任何嚴重監控闕失或不足，而對或可能對本集團業務造成重大影響，須及時向本公司董事會及審計委員會報告。

本公司已制定政策，以確保內幕消息根據適用法例及法規公平及適時地向公眾發佈。本集團的公司事務及財務管理職能之高級管理層人員獲授權負責控制及監察依照適當程序披露內幕消息。在任何時候，只限於相關高級管理層人員並按情況需要方能獲取內幕消息，直至內幕消息根據適用法例及法規予以披露或發佈，並提醒相關負責之員工及其他專業人士須將內幕消息保密直至今已公開披露。

此外，本集團之內部核數師已選出內部監控系統之多個範疇作為其定期審閱，並已向審計委員會確認並無發現任何重大不足之處。

### (VII) 核數師酬金

安永會計師事務所已於二零二三年股東週年大會上獲續聘為本公司之外聘核數師，任期直至即將舉行之二零二四年股東週年大會結束時。

於截至二零二三年十二月三十一日止年度，就核數及非核數服務應付予本公司核數師安永會計師事務所之酬金數額分別為港幣9,100,000元(二零二二年：港幣13,500,000元)及港幣3,400,000元(二零二二年：港幣3,300,000元)。該等費用涉及之重大非核數服務如下：

服務性質	已付費用 (港幣百萬元)
(1) 為本集團截至二零二三年六月三十日止六個月之財務報表進行中期審閱	1.8
(2) 向本集團提供之合規及其他服務	1.6

### (VIII) 股東權利

股東特別大會可於接獲持有不少於十分之一賦予可於本公司股東大會上投票權利之本公司股本之任何本公司股東遞交之書面要求後召開。有關書面要求必須列明召開大會之目的，並由發出要求者簽署及送呈本公司之總辦事處(地址為香港銅鑼灣怡和街68號11樓)，抬頭請註明公司秘書收。

股東亦可向本公司發出書面查詢向本公司董事會提出任何查詢或建議，有關查詢應送達上述地址，抬頭請註明公司秘書收。

於二零二三年六月十三日舉行之本公司二零二三年股東週年大會上，股東通過了一項特別決議案，內容有關採納經修訂及重列之公司細則，以取代及摒除本公司當時之公司細則，以使本公司之公司細則符合上市規則，並為本公司在舉行股東大會方面提供靈活性。

有關本公司之公司細則之修訂詳情已於本公司日期為二零二三年四月二十八日之通函內披露。本公司之組織章程大綱以及經修訂及重列之公司細則之合訂版本可於本公司及聯交所之網站瀏覽。

### (IX) 股息政策

本公司已採納一項有關以股息或其他分派形式，向股東分派公司盈利或盈餘之股息政策(「股息政策」)。股息政策之目的乃讓本公司股東分享其盈利，同時平衡本公司保留充足儲備以支持本集團持續發展及增長之需要。

任何宣派或建議派發股息或分派將由董事會釐定。在決定或釐定是否宣派或建議派發股息或分派予股東，以及股息或分派之金額和細節時，董事會應考慮並計及以下因素：

- (i) 本集團之經營業績；
- (ii) 本公司及本集團成員公司之保留盈利及/或可分派儲備；
- (iii) 本公司及本集團之流動資金狀況；
- (iv) 本集團之債務權益比率、股本回報率及相關財務契約；
- (v) 本公司及本集團派發股息之合約規限；
- (vi) 稅務考慮；
- (vii) 本集團之營運資金需求及資本承擔以及其未來增長及擴展計劃；
- (viii) 本集團之預期財務表現；
- (ix) 整體經濟狀況及可能影響本集團業務及/或財務表現之其他外部因素；及
- (x) 董事會可能認為適當和相關之任何其他因素。

本公司宣派或建議派發任何股息或分派均須遵守百慕達公司法項下之任何規定與限制、本公司之組織章程大綱及公司細則，以及任何適用法律、規則及規例。董事會將不時審閱股息政策，並可在其認為必要或合適時，全權及絕對酌情更新或修訂股息政策。

## 綜合損益表

截至二零二三年十二月三十一日止年度

	附註	二零二三年 港幣百萬元	二零二二年 港幣百萬元
收入	五	2,810.1	4,005.2
銷售成本		(1,681.6)	(2,278.8)
毛利		1,128.5	1,726.4
其他收入及收益(淨額)	五	70.4	82.0
投資物業之公平值虧損(淨額)	十四	(22.6)	(28.9)
重新分類為投資物業之待售物業之公平值收益		61.6	-
按公平值計入損益之金融資產之公平值虧損(淨額)	六	(172.9)	(62.7)
出售投資物業之虧損		(1.0)	(5.6)
物業、廠房及設備項目之減值虧損之回撥		12.4	-
使用權資產之減值虧損之回撥		2.9	-
發展中物業之減值虧損		(122.6)	-
待售物業之減值虧損		(151.4)	(20.5)
於聯營公司之投資之減值虧損		(0.1)	(0.7)
物業銷售及推廣之費用		(116.3)	(177.0)
行政費用		(408.5)	(423.4)
減除折舊前經營業務盈利		280.4	1,089.6
折舊		(751.3)	(762.0)
經營業務盈利/(虧損)		(470.9)	327.6
融資成本	七	(1,222.9)	(601.9)
應佔聯營公司之盈利及虧損		(5.2)	(11.0)
除稅前虧損	六	(1,699.0)	(285.3)
所得稅	十	14.4	(114.2)
予母公司股份持有人及非控權權益分佔前年內虧損		(1,684.6)	(399.5)
應佔：			
母公司股份持有人		(670.4)	(158.7)
非控權權益		(1,014.2)	(240.8)
		(1,684.6)	(399.5)
母公司股份持有人應佔每股普通股虧損 基本及攤薄	十二	港幣(23.23)仙	港幣(6.72)仙

## 綜合全面收益表

截至二零二三年十二月三十一日止年度

	二零二三年 港幣百萬元	二零二二年 港幣百萬元
予母公司股份持有人及非控權權益分佔前年內虧損	(1,684.6)	(399.5)
其他全面收益/(虧損)		
於往後期間可能重新分類至損益之其他全面虧損：		
換算海外業務之滙兌差額	(33.4)	(152.5)
將不會於往後期間重新分類至損益之其他全面收益/(虧損)：		
指定為按公平值計入其他全面收益之金融資產之公平值變動	(388.0)	(143.6)
重估物業之收益	2.2	-
年內其他全面虧損	(419.2)	(296.1)
年內全面虧損總額	(2,103.8)	(695.6)
應佔：		
母公司股份持有人	(880.5)	(288.0)
非控權權益	(1,223.3)	(407.6)
	(2,103.8)	(695.6)



## 綜合財務狀況表

於二零二三年十二月三十一日

	附註	二零二三年 港幣百萬元	二零二二年 港幣百萬元
<b>非流動資產</b>			
物業、廠房及設備	十三	6,362.9	6,674.0
投資物業	十四	3,868.8	3,149.0
使用權資產	十五	15,401.0	15,774.7
發展中物業	十六	892.0	915.1
於聯營公司之投資	十七	403.0	408.3
指定為按公平值計入其他全面收益之金融資產	十八	28.1	443.3
按公平值計入損益之金融資產	十九	630.2	808.6
應收貸款	二十	163.4	185.6
應收融資租賃		101.7	–
應收賬項、按金及預付款項	廿六	289.1	278.7
遞延稅項資產	卅三	48.4	47.7
其他資產		0.3	0.1
商譽	廿一	1.0	–
商標	廿二	610.2	610.2
其他無形資產	廿三	4.1	6.8
<b>非流動總資產</b>		<b>28,804.2</b>	<b>29,302.1</b>
<b>流動資產</b>			
發展中物業	十六	2,437.4	2,413.7
待售物業	廿四	5,635.8	6,655.6
存貨	廿五	55.4	49.4
應收貸款	二十	32.7	34.4
應收融資租賃		5.4	–
應收賬項、按金及預付款項	廿六	447.5	581.6
按公平值計入損益之金融資產	十九	287.9	437.6
衍生金融工具	卅二	93.9	70.1
可收回稅項		3.6	7.6
受限制之現金	廿七	577.2	176.5
已抵押定期存款及銀行結存		212.4	190.6
定期存款		639.6	1,210.6
現金及銀行結存		904.0	964.9
<b>流動總資產</b>		<b>11,332.8</b>	<b>12,792.6</b>

## 綜合財務狀況表 (續)

於二零二三年十二月三十一日

	附註	二零二三年 港幣百萬元	二零二二年 港幣百萬元
流動負債			
應付賬項及費用	廿八	(953.7)	(779.9)
合約負債	廿九	(484.3)	(586.7)
租賃負債	十五	(25.8)	(25.0)
已收按金		(151.1)	(178.2)
附息之銀行債項	三十	(5,780.0)	(7,929.2)
應付稅項		(449.8)	(447.0)
流動總負債		<u>(7,844.7)</u>	<u>(9,946.0)</u>
流動資產淨值		<u>3,488.1</u>	<u>2,846.6</u>
扣除流動負債後總資產		<u>32,292.3</u>	<u>32,148.7</u>
非流動負債			
應付賬項及已收按金		(90.1)	(84.8)
租賃負債	十五	(21.4)	(18.3)
附息之銀行債項	三十	(13,870.4)	(11,589.9)
其他債項	卅一	(468.0)	(156.0)
遞延稅項負債	卅三	(1,445.9)	(1,618.1)
非流動總負債		<u>(15,895.8)</u>	<u>(13,467.1)</u>
資產淨值		<u>16,396.5</u>	<u>18,681.6</u>
股本			
母公司股份持有人應佔股本			
已發行股本	卅四	309.3	309.3
儲備	卅五	6,363.0	7,315.1
		<u>6,672.3</u>	<u>7,624.4</u>
永續證券	卅六	1,721.3	1,721.3
非控權權益		8,002.9	9,335.9
		<u>16,396.5</u>	<u>18,681.6</u>

吳季楷  
董事

羅旭瑞  
董事

# 綜合權益變動表

截至二零二二年十二月三十一日止年度

		母公司股份持有人應佔													
		已發行股本	股本溢賬	股本	資本儲備	按公平值計入其他全面收益之金融資產之公平值儲備	物業重估儲備	兌匯平餘儲備	保留盈利	總計	永權證券	非控股權益	股本總值		
		港幣百萬元	港幣百萬元	港幣百萬元	港幣百萬元	港幣百萬元	港幣百萬元	港幣百萬元	港幣百萬元	港幣百萬元	港幣百萬元	港幣百萬元	港幣百萬元	港幣百萬元	港幣百萬元
附註		309.4	1,521.0	15.3	2,201.7	(595.7)	3.4	(17.9)	4,541.3	7,978.5	1,730.1	9,903.9	19,612.5		
	於二零二二年一月一日	-	-	-	-	-	-	-	(158.7)	(158.7)	-	(240.8)	(399.5)		
	年內虧損	-	-	-	-	-	-	-	-	-	-	-	-		
	年內其他全面虧損	-	-	-	-	-	-	-	-	-	-	-	-		
	指定為按公平值計入其他全面收益之金融資產之公平值變動	-	-	-	-	(64.3)	-	-	-	(64.3)	-	(79.3)	(143.6)		
	換算海外業務之匯兌差額	-	-	-	-	-	-	(65.0)	-	(65.0)	-	(87.5)	(152.5)		
	年內全面虧損總額	-	-	-	-	(64.3)	-	(65.0)	(158.7)	(288.0)	-	(407.6)	(695.6)		
	收購永權證券	-	-	-	-	-	-	-	-	-	(8.8)	-	(8.8)		
	收購一上市附屬公司之非控股權益	-	-	-	(16.6)	-	-	-	-	(16.6)	-	(19.8)	(36.4)		
	購回及註銷普通股	(0.1)	(0.2)	0.1	-	-	-	(0.1)	(0.1)	(0.3)	-	-	(0.3)		
	向永權證券持有人分派	-	-	-	-	-	-	(49.2)	(49.2)	(49.2)	-	(65.4)	(114.6)		
	一上市附屬公司予非控股權益之分派	-	-	-	-	-	-	-	-	-	-	(75.2)	(75.2)		
	於二零二二年十二月三十一日	309.3	1,520.8	15.4	2,185.1	(660.0)	3.4	(82.9)	4,333.3	7,624.4	1,721.3	9,335.9	18,681.6		

綜合權益變動表 (續)

截至二零二三年十二月三十一日止年度

母公司股份持有人應佔

	已發行股本	股本溢賬	股本	資本儲備	按公平值計入其他全面收益之金融資產之公平值儲備	物業重估儲備	兌匯平餘儲備	保留盈利	總計	永續證券	非控股權益	股本總值
	港幣百萬元	港幣百萬元	港幣百萬元	港幣百萬元	港幣百萬元	港幣百萬元	港幣百萬元	港幣百萬元	港幣百萬元	港幣百萬元	港幣百萬元	港幣百萬元
於二零二三年一月一日	309.3	1,520.8	15.4	2,185.1	(660.0)	3.4	(82.9)	4,333.3	7,624.4	1,721.3	9,335.9	18,681.6
年內虧損	-	-	-	-	-	-	-	(670.4)	(670.4)	-	(1,014.2)	(1,684.6)
年內其他全面收益(虧損)	-	-	-	-	-	-	-	-	-	-	-	-
指定為按公平值計入其他全面收益之金融資產之公平值變動	-	-	-	-	(195.6)	-	-	-	(195.6)	-	(192.4)	(388.0)
換算海外業務之匯兌差額	-	-	-	-	-	-	(15.4)	-	(15.4)	-	(18.0)	(33.4)
重估物業之收益	-	-	-	-	-	0.9	-	-	0.9	-	1.3	2.2
年內全面收益(虧損)總額	-	-	-	-	(195.6)	0.9	(15.4)	(670.4)	(880.5)	-	(1,223.3)	(2,103.8)
收購一上市附屬公司之非控股權益	-	-	-	(22.0)	-	-	-	-	(22.0)	-	(35.6)	(57.6)
出售指定為按公平值計入其他全面收益之金融資產公平值儲備之轉撥	-	-	-	-	387.2	-	-	(387.2)	-	-	-	-
向永續證券持有人分派	-	-	-	-	-	-	-	(48.1)	(48.1)	-	(65.1)	(113.2)
一上市附屬公司非控股權益之分派	-	-	-	-	-	-	-	-	-	-	(8.2)	(8.2)
其他變動	-	-	-	(1.5)	-	-	-	-	(1.5)	-	(0.8)	(2.3)
於二零二三年十二月三十一日	309.3	1,520.8	15.4	2,161.6	(468.4)	4.3	(98.3)	3,227.6	6,672.3	1,721.3	8,002.9	16,396.5

## 綜合現金流量表

截至二零二三年十二月三十一日止年度

	附註	二零二三年 港幣百萬元	二零二二年 港幣百萬元
經營業務之現金流量			
除稅前虧損		(1,699.0)	(285.3)
調整於：			
融資成本	七	1,222.9	601.9
應佔聯營公司盈利及虧損		5.2	11.0
利息收入		(62.3)	(49.0)
折舊		751.3	762.0
股息收入		(15.0)	(15.9)
出售物業、廠房及設備項目之虧損	六	1.6	–
出售投資物業之虧損		1.0	5.6
重新分類為投資物業之待售物業之公平值收益		(61.6)	–
投資物業之公平值虧損(淨額)		22.6	28.9
出售計入按公平值計入損益之金融資產之 非上市投資之虧損/(收益)	五	7.1	(5.5)
按公平值計入損益之金融資產之公平值虧損(淨額)	六	172.9	62.7
物業、廠房及設備項目之減值虧損之回撥		(12.4)	–
使用權資產之減值虧損之回撥		(2.9)	–
發展中物業之減值虧損		122.6	–
待售物業之減值虧損		151.4	20.5
於聯營公司之投資之減值虧損		0.1	0.7
業務往來客戶應收賬項之減值(淨額)	六	–	0.8
撇銷其他應收款項	六	2.5	–
撇銷物業、廠房及設備項目	六	0.6	4.2
租賃修訂之收益	六	–	(0.2)
撇銷其他無形資產	六	3.6	–
撇減存貨至可變現淨值	六	0.8	1.6
		<b>613.0</b>	<b>1,144.0</b>
添置發展中物業		(257.1)	(416.7)
待售物業之減額		428.5	1,197.1
按公平值計入損益之金融資產之減額/(增額)		86.2	(154.0)
存貨之增額		(2.7)	(18.7)
應收賬項、按金及預付款項之減額		145.1	242.2
應收融資租賃之增額		(107.1)	–
受限制之現金之減額/(增額)		(22.0)	63.5
已抵押定期存款及銀行結存之增額		(18.4)	(12.6)
應付賬項及費用之減額		(6.5)	(179.7)
合約負債之減額		(103.2)	(1,127.2)
已收按金之增額/(減額)		(5.6)	8.7
		<b>750.2</b>	<b>746.6</b>
經營業務所得之現金		750.2	746.6
已收上市投資股息		8.4	12.6
已收利息		7.2	12.2
已付香港利得稅		(20.5)	(35.6)
已付海外稅項		(121.4)	(6.6)
		<b>623.9</b>	<b>729.2</b>
經營業務所得現金流量淨額		<b>623.9</b>	<b>729.2</b>



## 綜合現金流量表 (續)

截至二零二三年十二月三十一日止年度

附註	二零二三年 港幣百萬元	二零二二年 港幣百萬元
投資活動之現金流量		
收購一附屬公司	1.0	-
購入按攤銷成本列賬之金融資產	(30.0)	(184.8)
購入按公平值計入損益之金融資產	(21.9)	(138.4)
出售按公平值計入損益之金融資產所得款項	23.4	14.0
贖回按攤銷成本列賬之金融資產所得款項	30.0	200.4
按公平值計入損益之金融資產之分派	36.8	15.0
應收貸款減額	23.8	27.2
添置投資物業	(5.9)	(4.4)
出售投資物業所得款項	12.9	17.4
購入物業、廠房及設備項目	(61.0)	(67.1)
出售物業、廠房及設備所得款項	9.6	-
添置其他無形資產	(0.4)	(3.2)
聯營公司還款/(墊款予聯營公司)	(0.1)	37.1
已收利息	55.4	35.2
已收非上市投資股息	6.6	3.3
受限制之現金之減額/(增額)	8.9	(7.5)
已抵押定期存款及銀行結存之減額/(增額)	(3.6)	89.8
原定期限超過三個月之定期存款之減額	-	10.0
投資活動所得現金流量淨額	<u>85.5</u>	<u>44.0</u>
融資活動之現金流量		
購回股份付款，包括購回股份應佔交易成本	-	(0.3)
提取新銀行貸款	4,234.1	5,129.8
償還銀行貸款	(4,136.2)	(5,706.7)
發行無抵押票據	312.0	156.0
其他交易成本	(2.3)	-
已付利息	(1,128.3)	(533.4)
支付貸款及其他成本	(28.1)	(50.4)
租賃款項之本金部分	(34.5)	(37.9)
一上市附屬公司予非控權權益之分派	(8.2)	(75.2)
收購一上市附屬公司之非控權權益	(35.1)	(36.4)
購買永續證券	-	(8.8)
向永續證券持有人分派	(113.2)	(114.6)
受限制之現金之增額	(388.3)	(64.9)
融資活動所用現金流量淨額	<u>(1,328.1)</u>	<u>(1,342.8)</u>

## 綜合現金流量表(續)

截至二零二三年十二月三十一日止年度

	附註	二零二三年 港幣百萬元	二零二二年 港幣百萬元
現金及現金等值項目減額淨額		<b>(618.7)</b>	(569.6)
年始之現金及現金等值項目		<b>2,175.5</b>	2,769.4
外匯兌換率變動之影響(淨額)		<b>(13.2)</b>	(24.3)
年終之現金及現金等值項目		<b><u>1,543.6</u></b>	<u>2,175.5</u>
現金及現金等值項目結存之分析			
綜合財務狀況表內所述之現金及現金等值項目	卅九(a)	<b><u>1,543.6</u></b>	<u>2,175.5</u>

一、公司及集團資料

Century City International Holdings Limited 世紀城市國際控股有限公司(「本公司」)為於百慕達註冊成立之有限公司。本公司之總辦事處及主要營業地點位於香港銅鑼灣怡和街68號11樓。

於年度內，本公司及其附屬公司(統稱為「本集團」)之主要業務為物業發展及投資、建築及與樓宇相關之業務、酒店擁有、酒店經營及管理、資產管理、飛機擁有及租賃業務以及其他投資(包括金融資產投資)。

有關附屬公司之資料

本公司之主要附屬公司資料如下：

名稱	註冊成立/註冊 及營業地點	已發行 普通股股本/ 註冊資本/ 已發行基金單位	本公司應佔股本權益 百分率		主要業務
			二零二三年	二零二二年	
益勁金融服務有限公司	香港	港幣2元	100	100	金融資產投資
Almighty International Limited	英屬維爾京群島	1美元	100	100	投資控股
邦富投資有限公司	香港	港幣2元	100	100	物業投資
世紀城市資產管理(香港)有限公司	香港	港幣1元	100	100	資產管理
Century City BVI Holdings Limited	英屬維爾京群島	港幣10元	100	100	投資控股
世紀城市金融財務有限公司	香港	港幣2元	100	100	財務
世紀城市集團有限公司	香港	港幣 264,488,059元	100	100	投資控股及 管理服務
世紀城市(代理人)有限公司	香港	港幣2元	100	100	代理人服務
世紀城市(秘書)有限公司	香港	港幣2元	100	100	秘書服務
世紀城市(北京)企業 管理有限公司 <sup>(i)</sup>	中華人民共和國 (「中國」)/中國內地	港幣4,500,000元	100	100	企業管理
世紀貨倉實業有限公司	香港	港幣2元	100	100	物業投資
城利財務有限公司	香港	港幣2元	100	100	財務
城利證券有限公司	香港	港幣54,000,000元	100	-	證券經紀服務

財務報表附註 (續)

名稱	註冊成立/註冊 及營業地點	已發行 普通股股本/ 註冊資本/ 已發行基金單位	本公司應佔股本權益 百分率		主要業務
			二零二三年	二零二二年	
Cleerview Investments Limited	英屬維爾京群島	1 美元	100	100	投資控股
Fortunate Star Investments Limited	英屬維爾京群島	1 美元	100	100	投資控股
Gold Concorde Holdings Limited	英屬維爾京群島	1 美元	100	100	投資控股
Meylink Limited	英屬維爾京群島	1 美元	100	100	投資控股
Saxonworld Limited	英屬維爾京群島	1 美元	100	100	投資控股
Smartaccord Limited	英屬維爾京群島	1 美元	100	100	投資控股
Splendor Glow Limited 華暉有限公司	英屬維爾京群島	1 美元	100	100	投資控股
Splendour Corporation	英屬維爾京群島	1 美元	100	100	投資控股
泰明代理人有限公司	香港	港幣 2 元	100	100	提供代理人服務及 投資控股
Treasure Bright Holdings Limited	英屬維爾京群島	1 美元	100	100	投資控股
Treasure Pyramid Limited	英屬維爾京群島	1 美元	100	100	投資控股
Paliburg Holdings Limited 百利保控股有限公司 (「百利保」)	百慕達/香港	普通股- 港幣 111,458,547 元	62.3	62.3	投資控股
303 科技有限公司	香港	港幣 2 元	62.3	62.3	保安系統及 軟件設計、 開發及分銷
著美建築工程有限公司	香港	港幣 1 元	62.3	62.3	建築工程
Bajan Company Limited	香港	港幣 2 元	62.3	62.3	金融資產投資

名稱	註冊成立/註冊 及營業地點	已發行 普通股股本/ 註冊資本/ 已發行基金單位	本公司應佔股本權益 百分率		主要業務
			二零二三年	二零二二年	
正宏工程有限公司	香港	港幣 17,800,000元 (二零二二年：港幣 16,800,000元)	62.3	62.3	樓宇建築
傑裕投資有限公司	香港	港幣2元	62.3	62.3	物業發展及 投資以及財務
遠裕投資有限公司	香港	港幣2元	62.3	62.3	投資控股
菲素有限公司	香港	港幣2元	62.3	62.3	投資控股
Gain World Investments Limited	英屬維爾京群島	1美元	62.3	62.3	投資控股
Glaser Holdings Limited	英屬維爾京群島	1美元	62.3	62.3	投資控股
Glorymark Investments Limited	英屬維爾京群島	1美元	62.3	62.3	投資控股
Grand Equity Limited	英屬維爾京群島	1美元	62.3	62.3	投資控股
Guo Yui Investments Limited	英屬維爾京群島	1美元	62.3	62.3	投資控股
曉栢代理人有限公司	香港	港幣2元	62.3	62.3	投資控股、 金融資產投資及 代理人服務
Hang Fok Properties Limited	英屬維爾京群島	100美元	52.7	52.7	投資控股
Hilmark Investments Limited	英屬維爾京群島	1美元	62.3	62.3	投資控股
Jumbo Pearl Investments Limited 珍盛投資有限公司	英屬維爾京群島	1美元	62.3	62.3	金融資產投資
創先智能光電科技有限公司	香港	港幣1元	62.3	62.3	照明技術 服務



財務報表附註 (續)

名稱	註冊成立/註冊 及營業地點	已發行 普通股股本/ 註冊資本/ 已發行基金單位	本公司應佔股本權益 百分率		主要業務
			二零二三年	二零二二年	
Leading Technology Holdings Limited	英屬維爾京群島	100美元	62.3	62.3	投資控股
Linkprofit Limited	香港	港幣1,000元	62.3	62.3	投資控股
Paliburg BVI Holdings Limited	英屬維爾京群島	港幣10元	62.3	62.3	投資控股
百利保工程有限公司	香港	港幣2元	62.3	62.3	機電工程 服務
Paliburg Development BVI Holdings Limited	英屬維爾京群島	1美元	62.3	62.3	投資控股
百利保發展顧問有限公司	香港	港幣100,000元	62.3	62.3	物業發展顧問
百利保發展金融財務有限公司	香港	港幣2元	62.3	62.3	財務
百利保物業代理有限公司	香港	港幣20元	62.3	62.3	提供物業代理服務
百利保物業管理有限公司	香港	港幣20元	62.3	62.3	物業管理
百利保金融財務有限公司	香港	港幣2元	62.3	62.3	財務
百利保投資有限公司	香港	港幣 526,506,860元	62.3	62.3	投資控股及 管理服務
百利保房地產發展(上海)有限公司 <sup>①</sup>	中國/中國內地	10,000,000美元	62.3	62.3	物業發展及 投資
富珠有限公司	香港	港幣10,000元	62.3	62.3	財務
順域發展有限公司	香港	港幣2元	62.3	62.3	物業投資

名稱	註冊成立/註冊 及營業地點	已發行 普通股股本/ 註冊資本/ 已發行基金單位	本公司應佔股本權益 百分率		主要業務
			二零二三年	二零二二年	
深圳創先智能科技 有限公司 <sup>(i)</sup>	中國/中國內地	人民幣 20,000,000元	62.3	62.3	保安系統及 軟件設計、 開發及分銷
Sun Joyous Investments Limited 日喜投資有限公司	英屬維爾京群島	1美元	62.3	62.3	金融資產投資
Taylor Investments Ltd.	英屬維爾京群島	1美元	62.3	62.3	投資控股
Transcar Investments Limited	英屬維爾京群島	1美元	62.3	62.3	投資控股
Wiggins Investments Limited	英屬維爾京群島	1美元	62.3	62.3	金融資產投資
Yield Star Limited	英屬維爾京群島	1美元	62.3	62.3	投資控股
Yieldtop Holdings Limited 耀冠控股有限公司	英屬維爾京群島	100美元	52.7	52.7	投資控股
昆明中美二戰友誼公園 文化傳播有限公司 <sup>(ii)</sup>	中國/中國內地	人民幣 5,000,000元	54.2	54.2	項目管理
晉茂投資有限公司	香港	港幣1元	52.7	52.7	物業發展 及投資控股
Alpha Advantage Investments Limited	英屬維爾京群島	1美元	52.7	52.7	金融資產投資
Brilliant Enhancement Limited	香港	港幣1元	52.7	52.7	物業投資
Eminent Gold Investments Limited	香港	港幣1元	52.7	52.7	物業發展
Equal Advantage Limited	香港	港幣1元	52.7	52.7	物業投資
盛程投資有限公司	香港	港幣1元	52.7	52.7	財務

財務報表附註 (續)

名稱	註冊成立/註冊 及營業地點	已發行 普通股股本/ 註冊資本/ 已發行基金單位	本公司應佔股本權益 百分率		主要業務
			二零二三年	二零二二年	
豪華集團有限公司	香港	港幣2元	52.7	52.7	物業投資
泉啟有限公司	香港	港幣2元	52.7	52.7	金融資產投資
Great Select Holdings Limited	英屬維爾京群島	1美元	52.7	52.7	金融資產投資
Inspiring Goal Limited	香港	港幣1元	52.7	52.7	物業投資
Interzone Investments Limited	英屬維爾京群島	1美元	52.7	52.7	金融資產投資
勵創投資有限公司	香港	港幣1元	52.7	52.7	飲食業務
立榮集團有限公司	香港	港幣1元	52.7	52.7	物業投資
文隆發展有限公司	香港	港幣2元	52.7	52.7	飲食業務
創先集團有限公司	香港	港幣2元	52.7	52.7	飲食業務
Lendas Investments Limited	英屬維爾京群島	1美元	52.7	52.7	金融資產投資
Lucky Achievement Limited	香港	港幣1元	52.7	52.7	物業投資
達盛國際有限公司	香港	港幣1元	52.7	52.7	投資控股
榮貿有限公司	香港	港幣1元	52.7	52.7	物業投資
中傑集團有限公司	香港	港幣1元	52.7	52.7	物業投資
Metropolitan Metro Asia (Ma On Shan) Limited	香港	港幣1元	52.7	52.7	飲食業務
Metropolitan Metro Cafe (Ma On Shan) Limited	香港	港幣1元	52.7	52.7	飲食業務

名稱	註冊成立/註冊 及營業地點	已發行 普通股股本/ 註冊資本/ 已發行基金單位	本公司應佔股本權益 百分率		主要業務
			二零二三年	二零二二年	
Multiple Achievement Limited	香港	港幣 1 元	52.7	52.7	物業投資
New Multi-Profit Limited	香港	港幣 1 元	52.7	52.7	物業投資
百富金融財務有限公司	香港	港幣 1 元	52.7	52.7	財務及投資控股
P&R Holdings Limited 百富控股有限公司 (「P&R」)	英屬維爾京群島	100 美元	52.7	52.7	投資控股
P&R International Treasury Limited	英屬維爾京群島	1 美元	52.7	52.7	財務
P&R Strategic Limited	英屬維爾京群島	1 美元	52.7	52.7	投資控股
培利投資有限公司	香港	港幣 2 元	52.7	52.7	飲食業務
顯澤投資有限公司	香港	港幣 2 元	52.7	52.7	物業發展及投資
Regala Success Limited	香港	港幣 100 元	52.7	52.7	飲食業務
耀基集團有限公司	香港	港幣 2 元	52.7	52.7	物業投資
Solarmoon Holdings Limited 太陽月控股有限公司	英屬維爾京群島	1 美元	52.7	52.7	投資控股
啟延投資有限公司	香港	港幣 1 元	52.7	52.7	物業發展
Super Residence Limited	香港	港幣 1 元	52.7	52.7	物業投資
首智投資有限公司	香港	港幣 1 元	52.7	52.7	飲食業務
嶺穎有限公司	香港	港幣 1 元	52.7	52.7	酒店擁有及經營
志保投資有限公司	香港	港幣 1 元	52.7	52.7	零售商店營運
Valuegood International Limited	英屬維爾京群島	1 美元	52.7	52.7	金融資產投資

## 財務報表附註 (續)

名稱	註冊成立/註冊 及營業地點	已發行 普通股股本/ 註冊資本/ 已發行基金單位	本公司應佔股本權益 百分率		主要業務
			二零二三年	二零二二年	
Winart Investments Limited	英屬維爾京群島	1 美元	52.7	52.7	金融資產投資
Cosmopolitan International Holdings Limited 四海國際集團有限公司 (「四海」)	開曼群島/香港	普通股– 港幣 24,792,411 元 優先股– 港幣 4,590,975 元	36.4	38.3	投資控股
添濠有限公司	香港	港幣 1 元	38.9	42.1	財務
Bizwise Investments Limited	英屬維爾京群島	1 美元	38.9	42.1	財務
四海國際財務有限公司	香港	港幣 1 元	38.9	42.1	財務及 金融資產投資
四海國際管理服務有限公司	香港	港幣 1 元	38.9	42.1	管理服務
Evercharm Investments Limited 恆創投資有限公司	英屬維爾京群島	1 美元	38.9	42.1	金融資產投資
新疆麗寶生態開發有限公司 <sup>(i)</sup>	中國/中國內地	8,800,000 美元	38.9	42.1	物業發展
成都富博房地產開發 有限公司 <sup>(i)</sup>	中國/中國內地	人民幣 99,981,870 元	38.9	42.1	物業發展
天津市富都房地產開發 有限公司 <sup>(i)</sup>	中國/中國內地	人民幣 100,000,000 元	38.9	42.1	物業發展
置富投資開發(成都) 有限公司 <sup>(i)</sup>	中國/中國內地	港幣 159,300,960 元	38.9	42.1	物業發展
富宏(深圳)貿易有限公司 <sup>(i)</sup>	中國/中國內地	人民幣 10,000,000 元	38.9	42.1	發展顧問
Regal Hotels International Holdings Limited 富豪酒店國際控股有限公司 (「富豪」)	百慕達/香港	普通股– 港幣 89,878,233 元	43.1	43.1	投資控股



名稱	註冊成立/註冊 及營業地點	已發行 普通股股本/ 註冊資本/ 已發行基金單位	本公司應佔股本權益 百分率		主要業務
			二零二三年	二零二二年	
Alpha Season Investments Limited 盛季投資有限公司	英屬維爾京群島	1美元	43.1	43.1	投資控股
AlphaTrio Asia Impact Pte. Ltd.	新加坡	1新加坡元	43.1	-	投資控股
尚穎人力資源控股有限公司	香港	港幣2元	43.1	43.1	提供房務 管理服務及 投資控股
尚穎物業服務有限公司	香港	港幣1元	43.1	43.1	提供保安及 護衛服務
僑泰企業有限公司	香港	港幣2元	43.1	43.1	持有客運營 業證及車輛擁有
Camomile Investments Limited	香港	港幣2元	43.1	43.1	物業投資
帆順控股有限公司	香港	港幣1元	43.1	43.1	酒店擁有及經營
置景有限公司	香港	港幣1元	43.1	43.1	飲食業務
盈綽發展有限公司	香港	港幣10,000元	43.1	43.1	投資控股
金安置業有限公司	香港	港幣10,000元	43.1	43.1	財務
Complete Success Investments Limited	英屬維爾京群島	1美元	43.1	43.1	投資控股
Eminent Result Limited	英屬維爾京群島	1美元	43.1	43.1	投資控股
Favour Link International Limited	香港	港幣1元	43.1	43.1	酒店經營
Favourite Stock Limited	英屬維爾京群島	1美元	43.1	43.1	金融資產投資
Forever Venus Limited	英屬維爾京群島	1美元	43.1	43.1	投資控股
Fortune Build Investments Limited 建運投資有限公司	英屬維爾京群島	1美元	43.1	43.1	投資控股

財務報表附註 (續)

名稱	註冊成立/註冊 及營業地點	已發行 普通股股本/ 註冊資本/ 已發行基金單位	本公司應佔股本權益 百分率		主要業務
			二零二三年	二零二二年	
尊潤有限公司	香港	港幣 1 元	43.1	43.1	物業投資
Frequentspirit Investimentos Imobiliários Lda.	葡萄牙	100 歐元	43.1	43.1	物業發展
Full Season International Limited	英屬維爾京群島	1 美元	43.1	43.1	投資控股
添盟有限公司	香港	港幣 1 元	43.1	43.1	物業發展
Gallant Glory Limited	英屬維爾京群島	1 美元	43.1	43.1	投資控股
Gaud Limited	香港	港幣 2 元	43.1	43.1	財務
Gestiones E Inversiones Cosmoland, S.L.	西班牙	3,000 歐元	43.1	43.1	酒店擁有
驊發投資有限公司	香港	港幣 1 元	43.1	43.1	物業投資
Great Prestige Investments Limited	英屬維爾京群島	1 美元	43.1	43.1	投資控股
晉滿投資有限公司	香港	港幣 1 元	43.1	43.1	物業投資
盈創投資有限公司	香港	港幣 2 元	43.1	43.1	金融資產 投資及財務
Hill Treasure Limited	英屬維爾京群島	1 美元	43.1	43.1	飛機擁有及租賃
嘉誠代理人有限公司	香港	港幣 2 元	43.1	43.1	金融資產投資及 代理人服務
漢裕投資有限公司	香港	港幣 2 元	43.1	43.1	財務
Impressive Galaxy Limited	英屬維爾京群島	1 美元	43.1	43.1	投資控股
Intellect Aquarius Limited	英屬維爾京群島	1 美元	43.1	43.1	投資控股

名稱	註冊成立/註冊 及營業地點	已發行 普通股股本/ 註冊資本/ 已發行基金單位	本公司應佔股本權益 百分率		主要業務
			二零二三年	二零二二年	
Kaybro Investments Limited	英屬維爾京群島	1美元	43.1	43.1	投資控股
Long Profits Investments Limited	英屬維爾京群島	1美元	43.1	43.1	財務
Loraine Developments, S.L.	西班牙	3,000歐元	43.1	43.1	酒店擁有
翔晉有限公司	香港	港幣1元	43.1	43.1	物業投資
緣由宇宙有限公司	香港	港幣2元	43.1	43.1	投資控股
大都薈中央廚房有限公司	香港	港幣1元	43.1	43.1	食品銷售
大都薈飲食管理有限公司	香港	港幣1元	43.1	43.1	為飲食業務 提供管理服務
Million Sharp International Limited	香港	港幣1元	43.1	43.1	物業投資
Navigation Force Limited	英屬維爾京群島	1美元	43.1	43.1	飛機擁有及租賃
New Blossom International Limited	英屬維爾京群島	1美元	43.1	43.1	投資控股
Rainbow Petal Limited	英屬維爾京群島	1美元	43.1	43.1	投資控股
鈞港有限公司	香港	港幣1元	43.1	43.1	投資控股及財務
Regal Contracting Agency Limited	香港	港幣1元	43.1	43.1	提供代理合約服務
富豪物業代理有限公司	香港	港幣2元	43.1	43.1	提供物業代理服務
富豪物業管理有限公司	香港	港幣2元	43.1	43.1	物業管理

財務報表附註 (續)

名稱	註冊成立/註冊 及營業地點	已發行 普通股股本/ 註冊資本/ 已發行基金單位	本公司應佔股本權益 百分率		主要業務
			二零二三年	二零二二年	
富豪飲食管理有限公司	香港	港幣 1 元	43.1	43.1	為飲食業務 提供管理服務
富豪酒店(集團)有限公司	香港	港幣 1,151,598,638 元	43.1	43.1	投資控股及 提供管理服務
富豪酒店有限公司	香港	港幣 2 元	43.1	43.1	投資控股
富豪酒店國際有限公司	香港	港幣 100,000 元	43.1	43.1	酒店管理及 投資控股
Regal Hotels Management (BVI) Limited	英屬維爾京群島/ 中國內地	1 美元	43.1	43.1	投資控股及 提供管理服務
Regal International Limited	英屬維爾京群島	20 美元	43.1	43.1	投資控股及 商標持有
Regal International (BVI) Holdings Limited	英屬維爾京群島	港幣 10.1 元	43.1	43.1	投資控股
富豪資產管理有限公司	香港	港幣 11,611,937 元	43.1	43.1	資產管理
RH International Finance Limited	英屬維爾京群島/ 香港	1 美元	43.1	43.1	財務

名稱	註冊成立/註冊 及營業地點	已發行 普通股股本/ 註冊資本/ 已發行基金單位	本公司應佔股本權益 百分率		主要業務
			二零二三年	二零二二年	
R.H.I. Licensing B.V.	荷蘭	40,000 荷蘭盾	43.1	43.1	商標持有
聯發創富有限公司	香港	港幣 100 元	43.1	43.1	物業發展
Success Path Investments Limited	香港	港幣 1 元	43.1	43.1	物業投資
Talent Collection Limited	英屬維爾京群島	1 美元	43.1	43.1	投資控股
Tenshine Limited	香港	港幣 2 元	43.1	43.1	金融資產 投資及財務
Time Crest Investments Limited 時峰投資有限公司	英屬維爾京群島	1 美元	43.1	43.1	金融資產投資
Total Blessing Limited	英屬維爾京群島	1 美元	43.1	43.1	投資控股
Total Wisdom Investments Limited	英屬維爾京群島	1 美元	43.1	43.1	投資控股
懋遠有限公司	香港	港幣 1 元	43.1	43.1	物業投資
錦詠有限公司	香港	港幣 2 元	43.1	43.1	保安存儲業務
Unicorn Star Limited	英屬維爾京群島	1 美元	43.1	43.1	金融資產投資
Unique Sky Holdings Limited	英屬維爾京群島	1 美元	43.1	43.1	投資控股
川誠國際有限公司	香港	港幣 1 元	43.1	43.1	物業投資
Vivid Merit Limited	英屬維爾京群島	1 美元	43.1	43.1	投資控股



財務報表附註 (續)

名稱	註冊成立/註冊 及營業地點	已發行 普通股股本/ 註冊資本/ 已發行基金單位	本公司應佔股本權益 百分率		主要業務
			二零二三年	二零二二年	
Waterman House Investments Limited	英格蘭及威爾斯	300 英鎊	43.1	43.1	物業投資
Wealth Virtue Investments Limited 裕德投資有限公司	英屬維爾京群島	1 美元	43.1	43.1	投資控股
Wealthy Path Investments Limited	英屬維爾京群島	1 美元	43.1	43.1	投資控股
Wealthy Smart Investments Limited	英屬維爾京群島	1 美元	43.1	43.1	投資控股
Well Mount Investments Limited 佳巒投資有限公司	英屬維爾京群島	1 美元	43.1	43.1	金融資產投資
Wing Bright Holdings Limited 興亮控股有限公司	英屬維爾京群島	1 美元	43.1	43.1	投資控股
Will Smart Investments Limited	香港	港幣 1 元	43.1	43.1	物業投資
Wise Ahead Holdings Limited	英屬維爾京群島	1 美元	43.1	43.1	投資控股
廣州市富堡訂房服務 有限公司 <sup>①</sup>	中國/中國內地	人民幣 100,000 元	43.1	43.1	提供客房 預訂服務
富豪酒店投資管理(上海) 有限公司 <sup>①</sup>	中國/中國內地	140,000 美元	43.1	43.1	酒店管理
富豪產業信託(「富豪產業信託」)	香港	3,257,431,189 個 基金單位	32.3	32.3	物業投資
紫荊酒店有限公司	香港	港幣 2 元	32.3	32.3	酒店擁有
Cityability Limited	香港	港幣 10,000 元	32.3	32.3	酒店擁有
凱麗酒店有限公司	香港	港幣 2 元	32.3	32.3	酒店擁有

名稱	註冊成立/註冊 及營業地點	已發行 普通股股本/ 註冊資本/ 已發行基金單位	本公司應佔股本權益 百分率		主要業務
			二零二三年	二零二二年	
力冠國際有限公司	香港	港幣 1 元	32.3	32.3	酒店擁有
Regal Asset Holdings Limited	百慕達/香港	12,000 美元	32.3	32.3	投資控股
沙田麗豪酒店有限公司	香港	港幣 2 元	32.3	32.3	酒店擁有
Rich Day Investments Limited	香港	港幣 1 元	32.3	32.3	財務
利高賓有限公司	香港	港幣 100,000 元	32.3	32.3	酒店擁有
Sonnix Limited	香港	港幣 2 元	32.3	32.3	物業擁有及 酒店經營
R-REIT International Finance Limited	英屬維爾京群島	1 美元	32.3	32.3	財務
Tristan Limited	香港	港幣 20 元	32.3	32.3	酒店擁有
紀慧投資有限公司	香港	港幣 1 元	32.3	32.3	酒店擁有

附註：

- (i) 該等附屬公司根據中國法律註冊為外商獨資企業。
- (ii) 該附屬公司根據中國法律註冊為國內企業。

除 Century City BVI Holdings Limited 外，所有上述附屬公司均由本公司間接持有。

依董事會之意見，上表所列本公司之附屬公司為主要影響本集團於年度內之業績或組成本集團資產淨值主要部分之附屬公司。董事會認為若同時詳列其他附屬公司之資料，則會令資料過於冗長。

### 二、會計政策

#### 二.1、編製之基準

該等財務報表乃按照香港會計師公會(「香港會計師公會」)頒佈之香港財務報告準則(「香港財務報告準則」)(其包括所有香港財務報告準則、香港會計準則(「香港會計準則」)及詮釋)及香港公司條例之披露規定編製。本財務報表乃採用原值成本慣例編製，惟投資物業、按公平值計入損益之金融資產、指定為按公平值計入其他全面收益之金融資產及衍生金融工具均按公平值計算則除外。該等財務報表乃以港元幣值(「港幣」)呈列，除非另有說明，所有數值調整至最接近之百萬為單位。

#### 綜合賬目之基準

綜合財務報表包括本集團截至二零二三年十二月三十一日止年度之財務報表。附屬公司為本公司直接或間接控制的實體(包括結構性實體)。當本集團因參與投資對象而承擔浮動回報之風險或享有獲得浮動回報之權利，並能夠透過其於投資對象之權力(即賦予本集團有能力指引投資對象相關活動之既存權利)影響該等回報時，即取得控制權。

在一般情況下，有多數投票權形成控制權之推定。倘本公司直接或間接擁有少於投資對象大多數投票權或類似權利，本集團會於評估其是否對投資對象擁有權力時考慮所有相關事實及情況，包括：

- (a) 與投資對象其他投票權持有人所訂之合約安排；
- (b) 其他合約安排所產生之權利；及
- (c) 本集團之投票權及潛在投票權。

附屬公司之財務報表乃與本公司使用同一報告期及一致會計政策編製。附屬公司之業績由本集團取得控制之日起綜合於賬目內，並將繼續綜合直至該控制終止之日。

即使非控權權益會產生虧絀結存，盈利或虧損及其他全面收益之各組成部分仍會歸屬於本集團母公司擁有人及非控權權益。所有集團內公司間資產及負債、股本、收入、支出及與本集團成員公司之間交易有關之現金流量已於綜合賬目內全數對銷。

倘多種事實及情況顯示上文所述三種控制權元素之一種或以上出現變動，本集團會重新評估其是否對有關投資公司擁有控制權。於附屬公司之擁有權權益變動而無失去控制權入賬列作股份交易。

倘本集團失去附屬公司之控制權，則會撤銷確認相關資產(包括商譽)、負債、非控權權益及兌匯平衡儲備；並確認任何保留投資之公平值及在損益產生之任何盈餘或虧絀。先前於其他全面收益確認之本集團應佔部分，乃按倘本集團已直接出售有關資產或負債所須之相同基準重新分類至損益或保留盈利(如適用)。

## 二、會計政策及披露事項之變動

本集團已於本年度之綜合財務報表首次採納以下新訂及經修訂之香港財務報告準則。

香港財務報告準則第17號	保險合約
香港會計準則第1號及香港財務報告準則實務報告第2號之修訂	會計政策之披露
香港會計準則第8號之修訂	會計估計之定義
香港會計準則第12號之修訂	與單一交易產生之資產及負債有關之遞延稅項
香港會計準則第12號之修訂	國際稅務改革－支柱二規則範本

適用於本集團之新訂及經修訂香港財務報告準則之性質及影響闡述如下：

- 香港會計準則第1號之修訂要求實體披露其重大會計政策資料，而非其重要會計政策。如連同實體之財務報表中包含之其他資料一併考慮，可合理地預期會計政策資料將影響一般目的之財務報表主要使用者根據該等財務報表所作出之決定，該有關會計政策資料則屬重大。香港財務報告準則實務報告第2號作出重大判斷之修訂就如何將重要性概念應用於會計政策披露提供非強制性之指引。本集團已於財務報表附註二內披露重要會計政策資料。該等修訂概無對本集團財務報表任何項目之計量、確認或呈列造成任何影響。
- 香港會計準則第8號之修訂澄清會計估計變動與會計政策變動之間的區別。會計估計被定義為財務報表中受到計量不確定性影響之貨幣金額。該等修訂亦澄清實體如何使用計量技術及輸入值以得出會計估計。由於本集團之方法及政策與該等修訂一致，故該等修訂不會對本集團之財務報表造成影響。
- 香港會計準則第12號之修訂與單一交易產生之資產及負債有關之遞延稅項收窄香港會計準則第12號內初始確認例外情況之範圍，使其不再適用於產生相等應課稅及可扣稅暫時性差異之交易，如租賃及停用責任。因此，實體須就該等交易所產生的暫時性差異確認遞延稅項資產(前提為有足夠應課稅盈利)及遞延稅項負債。該等修訂於初次應用後不會對本集團之財務狀況或表現造成任何重大影響。
- 香港會計準則第12號之修訂國際稅務改革－支柱二規則範本引入一項豁免確認及披露因實施經濟合作及發展組織公佈之支柱二規則範本而產生之遞延稅項之強制性臨時措施。該等修訂亦引入對受影響實體的披露要求，以幫助財務報表使用者更好地理解實體所面對支柱二所得稅的風險，包括在支柱二立法生效期間單獨披露與支柱二所得稅相關的即期稅項，以及在立法已頒佈或實質上已頒佈但尚未生效期間披露支柱二所得稅風險的已知或可合理估計的資料。實體須於二零二三年一月一日或之後開始的年度期間披露與支柱二所得稅風險有關的資料，惟毋須於二零二三年十二月三十一日或之前結束的任何中期期間披露該等資料。本集團已追溯應用該等修訂。由於本集團不屬於支柱二規則範本的範圍內，故該等修訂對本集團概無造成任何影響。

### 二.三、已頒佈但尚未生效之香港財務報告準則

本集團並未於本財務報表內採納以下已頒佈但尚未生效之經修訂香港財務報告準則。本集團擬在該等經修訂香港財務報告準則(如適用)生效時應用。

香港財務報告準則第10號及 香港會計準則第28號之修訂	投資者與其聯營公司或合營公司之間的資產出售或注資 <sup>3</sup>
香港財務報告準則第16號之修訂	售後租回中之租賃負債 <sup>1</sup>
香港會計準則第1號之修訂	負債分類為流動或非流動(「二零二零年修訂本」) <sup>1,4</sup>
香港會計準則第1號之修訂	附帶契諾之非流動負債(「二零二二年修訂本」) <sup>1,4</sup>
香港會計準則第7號及香港財務報告準則 第7號之修訂	供應商融資安排 <sup>1</sup>
香港會計準則第21號之修訂	缺乏可兌換性 <sup>2</sup>

<sup>1</sup> 於二零二四年一月一日或之後開始之年度期間生效

<sup>2</sup> 於二零二五年一月一日或之後開始之年度期間生效

<sup>3</sup> 尚未釐定強制生效日期，但可予採納

<sup>4</sup> 作為二零二零年修訂本及二零二二年修訂本的結果，香港詮釋第5號財務報表的呈列—借款人對載有按要求償還條款的定期貸款的分類已進行修訂，以使相應措詞保持一致而結論保持不變

預期將適用於本集團之該等香港財務報告準則的進一步資料載述如下。

香港財務報告準則第10號及香港會計準則第28號之修訂，處理香港財務報告準則第10號及香港會計準則第28號兩者在投資者出售或注資之規定之不一致情況。該等修訂規定，倘出售或注資構成一項業務時，須確認自下游交易產生之全數收益或虧損。倘交易涉及不構成一項業務之資產時，由該交易產生之收益或虧損於該投資者之損益內確認，惟僅以不相關投資者於該聯營公司或合營公司之權益為限。該等修訂已前瞻應用。香港會計師公會已於剔除香港財務報告準則第10號及香港會計準則第28號之修訂的以往強制生效日期。然而，該等修訂現時可供採納。

香港財務報告準則第16號之修訂訂明計量售後租回交易產生的租賃負債所用的賣方—承租人之規定，以確保賣方—承租人不會確認與所保留使用權有關的任何損益金額。修訂於二零二四年一月一日或之後開始的年度期間生效，並須於香港財務報告準則第16號之首次應用日期(即二零一九年一月一日)後訂立的售後租回交易追溯應用，亦允許提早應用。預期該修訂不會對本集團之財務報表造成任何重大影響。



二零二零年之修訂澄清將負債分類為流動或非流動之規定，包括延遲清償權利的涵義，而延遲權利須於報告期末存在。負債之分類並不受實體有意行使其延遲清償權利所影響。該等修訂亦澄清負債可按彼等各自之股本工具清償，而僅於可轉換負債中的可換股選擇權本身為一項股本工具時，則負債之條款不影響其分類。二零二二年修訂本進一步澄清由貸款安排產生的負債之契約中，僅涉及實體必須於報告日期或之前遵守之契約，方會影響有關負債分類為流動或非流動。就須遵守報告日期後十二個月之遠期契約之實體之非流動負債而言，則需要進行額外披露。該等修訂可追溯應用，亦允許提早應用。提早應用二零二零年修訂本之實體須同時應用二零二二年修訂本，反之亦然。本集團目前正評估該等修訂之影響，以及現有金額為港幣851,800,000元之貸款協議之分類是否需要修訂。根據初步評估，預期該等修訂將不會對本集團之財務報表造成任何重大影響。

香港會計準則第7號及香港財務報告準則第7號之修訂澄清供應商融資安排以及需要就該等安排作出額外披露。該等修訂之披露要求擬協助財務報表之使用者了解供應商融資安排對實體負債、現金流量及流動資金風險之影響。該等修訂允許提早應用。該等修訂就比較資料、截至年度報告期間之量化資料及中期披露提供若干過渡豁免。預期該等修訂不會對本集團之財務報表造成任何重大影響。

香港會計準則第21號之修訂訂明一間實體應如何評估一種貨幣是否可兌換為另一種貨幣，以及在缺乏可兌換性時應如何估計計量日期之即期匯率。該等修訂要求作出資料披露，致使財務報表使用者了解貨幣不可兌換之影響。該等修訂允許提早應用。當應用該等修訂時，一間實體並不可重列比較資料。初步應用該等修訂之任何累積影響應在初始應用日期所累計金額確認為對保留盈利或於權益內以累積之匯兌差額獨立組成部分(如適用)之期初餘額調整。預期該修訂本不會對本集團之財務報表造成任何重大影響。

### 二、四、 重大會計政策

#### (a) 企業合併及商譽

企業合併乃使用收購法入賬。所轉讓代價按收購日期公平值計量，而收購日期公平值即本集團所轉讓資產之收購日期公平值、本集團所承擔之被收購方前擁有人之負債及本集團所發行為交換被收購方控制權之股本權益之總和。對每項企業合併，本集團選擇是否按公平值或按比例應佔被收購方之可識別資產淨值計量於被收購方之非控權權益。非控權權益之所有其他部分乃按公平值計量。收購相關成本於產生時支銷。

當被收購的一系列業務及資產包括投入及實質性過程，並共同對創造產出能力有顯著貢獻，則本集團釐定為其已收購一項業務。

本集團於收購業務時，會按照合約條款、於收購日期之經濟環境及相關情況評估所承擔之金融資產及負債以作出適當分類及指定。此包括分開被收購方的主合約之嵌入式衍生工具。

任何將由收購方轉讓之或然代價乃於收購日期按公平值確認。分類為資產或負債之或然代價按公平值計量，公平值變動則在損益確認。分類為權益之或然代價不會重新計量，其後結算於權益內入賬。

商譽初始按成本計量，即所轉讓代價、就非控權權益確認之金額及本集團先前於被收購方所持股本權益之任何公平值之總和超出所收購可識別資產及所承擔負債之部分。倘該代價及其他項目之合計金額低於所收購淨資產之公平值，則經重新評估後之差額乃於損益中確認為以折讓價併購之收益。

於初始確認後，商譽按成本減任何累計減值虧損計量。商譽乃每年進行減值測試，或如出現事件或情況轉變顯示賬面值可能減值，則會更頻密地測試。本集團於十二月三十一日進行商譽之年度減值測試。就減值測試而言，企業合併所得之商譽自收購當日起分配至本集團之各個現金產生單位或各組現金產生單位(預期會產生合併協同效益)，而不論本集團其他資產或負債有否指定撥往該等單位或單位組別。

減值數額通過評估商譽所屬之現金產生單位(現金產生單位組別)之可收回金額而釐定。倘現金產生單位(現金產生單位組別)之可收回金額低於賬面值，則確認減值虧損。就商譽所確認之減值虧損不會於其後期間撥回。

倘商譽已分配至現金產生單位(或現金產生單位組別)並出售該單位內業務之一部分，則於釐定出售之盈虧時，有關所出售業務之商譽將計入業務之賬面值。在此等情況下出售之商譽根據所出售業務之相關價值及所保留之現金產生單位部分而計算。

**(b) 於聯營公司之投資**

聯營公司為本集團擁有一般不少於20%股份投票權之長期權益，並可有重大影響力之實體。重大影響力為參與投資對象之財務及營運政策決定之權力，而非控制或共同控制該等政策。

本集團於聯營公司之投資乃按權益會計法，計算以本集團應佔之資產淨值減任何減值虧損，並於綜合財務狀況表列賬，並會作出調整使任何可能存在之不同會計政策保持一致。本集團應佔聯營公司於收購後之業績及其他全面收益分別於綜合損益表及綜合其他全面收益內列賬。此外，倘直接於聯營公司之權益確認變動，本集團會於綜合權益變動表確認其應佔之任何變動(如適用)。本集團與其聯營公司進行交易所產生之未變現收益及虧損會以本集團於聯營公司之投資為限對銷，惟未變現虧損證明所轉讓資產出現減值則除外。收購聯營公司所產生之商譽計入本集團於聯營公司投資之一部分。

倘於一聯營公司之投資成為於一合營公司之投資(或反之亦然)，不會重新計量保留權益。反之，投資繼續根據權益法入賬。在所有其他情況下，於失去聯營公司之重大影響力時，本集團會按公平值計量及確認任何保留投資。於失去重大影響力時聯營公司之賬面值與保留投資公平值之任何差異及出售所得款項乃於損益表內確認。

**(c) 於共同經營之權益**

共同經營指一種合營安排，對該安排擁有共同控制權之訂約方據此對該安排之資產及負債擁有權利及義務。共同控制指按照合約協定對一項安排所應佔之控制權，共同控制僅在有關於活動要求享有控制權之訂約方作出一致同意之決定時存在。

本集團就其在共同經營之權益確認：

- 其資產，包括其應佔共同持有之任何資產；
- 其負債，包括其應佔共同產生之任何負債；
- 其來自出售其應佔共同經營產生之產值之收入；
- 其應佔共同經營銷售產值所產生之收入；及
- 其開支，包括其應佔共同產生之任何支出。

與本集團於共同經營之權益相關之資產、負債、收入及支出根據適用於特定資產、負債、收入及支出之香港財務報告準則入賬。

**(d) 公平值計量**

本集團於各報告期末按公平值計量其投資物業、衍生金融工具及若干投資。公平值為市場參與者於計量日期在有序交易中出售資產將會收取或轉讓負債將會支付之價格。公平值計量乃根據假設出售資產或轉讓負債之交易在資產或負債之主要市場或(在無主要市場之情況下)在資產或負債之最具優勢市場進行而作出。主要或最具優勢市場必須為本集團可進入之市場。資產或負債之公平值乃按假設市場參與者於資產或負債定價時會以最佳經濟利益行事計量。

一非金融資產之公平值計量會計及市場參與者透過以最大限度利用資產以達致最佳用途或將資產出售予將以最大限度利用資產以達致最佳用途之另一名市場參與者而產生經濟效益之能力。

本集團視乎情況使用適當且具備充足數據可供計量公平值之估值技術，以盡量增加使用相關可觀察輸入值及盡量減少使用不可觀察輸入值。

所有其公平值會被計量或於財務報表披露之資產及負債乃按整體對公平值計量屬重要之最低級輸入值在下列公平值等級內分類：

第一級 — 按相同資產或負債於活躍市場之報價(未經調整)

第二級 — 按對公平值計量屬重要之最低級輸入值為可直接或間接觀察之估值技術

第三級 — 按對公平值計量屬重要之最低級輸入值為不可觀察之估值技術

就經常於財務報表確認之資產及負債而言，本集團透過於各報告期末重新評估分類(按整體對公平值計量屬重要之最低級輸入值)釐定等級內各級之間有否出現轉換。

**(e) 非金融資產減值**

倘有跡象顯示出現減值，或需要就資產(存貨、投資物業、發展中物業、待售物業及遞延稅項資產除外)進行年度減值測試，則會估計資產之可收回數額。資產之可收回數額乃資產或現金產生單位之使用價值及其公平值(以較高者為準)減出售成本，並就個別資產而釐定，除非有關資產並無產生很大程度上獨立於其他資產或資產組別所產生之現金流入，在此情況下，可收回數額則就資產所屬之現金產生單位而釐定。

對現金產生單位進行減值測試時，若可以按合理及一致原則分配，則將公司資產(如總部大樓)的一部分賬面值分配予個別現金產生單位，或在其他情況下分配予最小的現金產生單位組別。

倘資產之賬面值超逾其可收回數額，減值虧損方予確認。於評估使用價值時，估計日後現金流量乃按可反映現時市場評估貨幣之時間價值及資產特定風險之除稅前折現率折現至其現值。減值虧損乃於產生期間於損益表內與減值資產功能一致之支出項目中扣除。

於各報告期末，會就有否跡象顯示先前已確認之減值虧損可能不再存在或可能減少而作出評估。倘出現該跡象，則估計可收回數額。就資產(商譽除外)先前已確認之減值虧損僅於釐定該資產之可收回數額所使用之估計出現變動時方予撥回，惟在假設於過往年度並無就該資產確認減值虧損，高出於此情況下所釐定之賬面值之數額(扣除任何折舊/攤銷)則不予撥回。減值虧損之撥回乃於產生期間計入損益表。

#### (f) 投資物業

投資物業乃土地及建築物之權益(包括使用權資產)，而該等土地及建築物乃持有作賺取租金及/或資本增值。該等物業於初始按成本(包括交易成本)計量。於初始確認後，投資物業乃按反映報告期末市況之公平值列賬。

因投資物業之公平值變動而產生之損益，乃於產生之年度計入損益表內。

因一項投資物業報廢或出售而產生之任何損益，乃於報廢或出售之年度於損益表內確認。

就投資物業轉撥至業主自用物業而言，物業有關日後會計處理之視作成本為其於用途變更當日之公平值。倘本集團佔用作業主自用之物業轉撥為投資物業，本集團會根據「物業、廠房及設備與折舊」下所載之政策將該物業入賬(就自有物業而言)及/或根據「使用權資產」下所載之政策將該物業入賬(就持作使用權資產之物業而言)，直至用途變更當日為止，而物業之賬面值與公平值於該日之任何差額會根據香港會計準則第16號「物業、廠房及設備」按重估入賬。對於由待售物業轉撥至投資物業而言，該物業於該日之公平值與其先前賬面值之間任何差額於損益表內確認。



(g) 租賃

本集團於合約開始時評估一項合約是否租賃或包含租賃。倘合約為換取代價而給予在一段時間內控制使用已識別資產之權利，則該合約分類為租賃或包含租賃。

**本集團作為承租人**

本集團對所有租賃(惟短期租賃及低價值資產租賃除外)採用單一方法確認及計量。本集團確認租賃負債以作出租賃付款，而使用權資產指使用相關資產之權利。

(i) 使用權資產

使用權資產於租賃開始日期(即相關資產可供使用之日期)確認。使用權資產按成本減累計折舊及任何減值虧損計量，並就任何重新計量之租賃負債作出調整。使用權資產之成本包括已確認之租賃負債金額，已產生之初始直接成本，以及於開始日期或之前作出之租賃付款減任何已收取之租賃獎勵。倘適用，使用權資產之成本亦包括估計拆除及搬遷相關資產或恢復相關資產或其所在地點之成本。使用權資產(包括租賃土地、租賃物業及其他設備)按其租賃期以直線法折舊。

倘租賃資產之擁有權於租期屆滿時轉讓至本集團，或成本反映行使購買選擇權，折舊則根據該資產之估計可使用年期計算。

當租賃土地權益相關之使用權資產持作待售物業時，該等資產其後根據本集團之「待售物業」政策按成本及可變現淨值(以較低者為準)計量。當使用權資產符合投資物業之定義時則計入投資物業。相應之使用權資產初步按成本計量，及後根據本集團之「投資物業」政策按公平值計量。

(ii) 租賃負債

於租賃開始日期，租賃負債按租賃期內作出之租賃付款之現值予以確認。租賃付款包括定額付款(包括實質定額付款)減任何應收租賃獎勵；取決於某一指數或利率之浮動租賃付款；以及預期在剩餘價值擔保下應付之金額。租賃付款亦包括本集團合理地肯定行使購買選擇權之行使價，及終止租賃之罰款(倘租賃條款反映本集團行使終止租賃選擇權)。不取決於某一指數或利率之浮動租賃付款，於觸發付款事件或條件發生之期間確認為支出。

於計算租賃付款現值時，如租賃中所隱含之利率不易釐定，則本集團於租賃開始日期使用增量借貸利率。於開始日期後，租賃負債金額將增加以反映利息增加及因應租賃付款而減少。此外，如有修改、租賃期變動、租賃付款變動(例如因指數或利率變動而導致未來租賃付款額變動)或評估購買相關資產之選擇權變更，租賃負債之賬面值將重新計量。

(iii) 短期租賃及低價值資產租賃

本集團應用短期租賃確認豁免於其設備之短期租賃(即自租賃開始日期起計租賃期為十二個月或以下，並且不包含購買選擇權的租賃)。本集團亦應用低價值資產租賃確認豁免於被認為是低價值的其他設備租賃。

短期租賃的租賃付款及低價值的資產租賃在租賃期內按直線法確認為支出。

**本集團作為出租人**

倘本集團作為出租人，其於租賃開始時(或於租賃修改時)將各項租賃分類為經營租賃或融資租賃。

凡本集團並不轉讓資產之擁有權所附之絕大部分風險及回報之租賃均分類為經營租賃。倘合約包含租賃及非租賃部分，則本集團按相對獨立售價基準將合約之代價分配至各個部分。租金收入於租期內按直線基準入賬並於損益表內計入收入，此乃由於其經營性質所致。於磋商及安排經營租賃中產生之初始直接成本計入租賃資產之賬面值，並於租期內按與租金收入相同之基準確認。或然租金於其獲賺取期間確認為收入。

凡有關資產之擁有權所附之絕大部分風險及回報轉讓予承租人之租賃均列為融資租賃。

當本集團為中間出租人時，轉租乃參考主租賃之使用權資產予以分類為融資租賃或經營租賃。倘主租賃為本集團應用資產負債表內確認豁免的短期租賃，本集團將該轉租分類為經營租賃。

(h) 債項成本

收購及興建合資格資產(即需要一段頗長期間始能達致其擬定用途或出售之資產)直接應佔之債項成本乃計入成本賬作為該等資產成本之一部分。當該等資產大致可作其擬定用途或出售時，債項成本將停止計入成本賬內。利息乃按特定發展項目有關之債項之利息計算。所有其他債項成本已於產生之期間內支銷。債項成本包括實體就借入資金產生之利息及其他成本。

(i) 無形資產(商譽除外)

單獨收購之無形資產於首次確認時按成本計量。於企業合併中收購之無形資產之成本為其於收購日之公平值。無形資產之可使用年期可評估為有限期或無限期。具有有限使用年限之無形資產其後在使用經濟期限按直線法攤銷，並且倘有跡象表明該無形資產可能減值，則評估減值。具有有限使用年限之無形資產之攤銷期及攤銷方法最少於各財政年末檢討。

可使用年期無限之無形資產應個別或按現金產生單位水平每年進行減值測試。該等無形資產不予攤銷。年期無限之無形資產之可使用年期每年進行檢討以釐定無限年期評估是否繼續可行。倘不可行，則可使用年期之評估從無限期至有限期之改變按預期基準入賬。

本集團之無形資產主要指(i)可使用年期無限之客運營業證；(ii)可使用年期無限之商標；及(iii)可使用年期無限之交易權。

客運營業證按成本減任何減值虧損後列賬。由於客運營業證可定期與有關當局重續，而且重續之次數及預期該等資產可為本集團產生現金流之年期並無可預見之限制，故彼等被視為具無限可使用年期。

商標及交易權被視為具有無限可使用年期，此乃由於其預期可為本集團產生現金流量並無可預見之期限所限制。

(j) 投資及其他金融資產

*初始確認及計量*

金融資產於初始確認時，以其後按攤銷成本、按公平值計入其他全面收益及按公平值計入損益計量分類(如適用)。

初始確認時的金融資產分類取決於金融資產的合約現金流特徵以及本集團管理彼等的業務模式。不包含重大融資部分或本集團已就此應用實際權宜處理方法不調整重大融資部分之影響之業務往來客戶應收賬項除外，本集團初始按公平值加交易成本(倘金融資產並非按公平值計入損益)計量金融資產。不包含重大融資部分或本集團已就此應用實際權宜處理方法之業務往來客戶應收賬項根據下文「收入確認」所載之政策按香港財務報告準則第15號所釐定之交易價格計量。

為使金融資產按攤銷成本或按公平值計入其他全面收益進行分類及計量，需就未償還本金產生純粹支付本金及利息(「純粹支付本金及利息」)現金流。現金流並非純粹支付本金及利息之金融資產按公平值計入損益分類及計量，而不論業務模式為何。

本集團管理金融資產的業務模式指其如何管理其金融資產以產生現金流。業務模式確定現金流是否來自收集合約現金流、出售金融資產，或兩者兼有。按攤銷成本分類及計量之金融資產乃於以持有金融資產以收集合約現金流為目的之業務模式內持有，而按公平值計入其他全面收益分類及計量之金融資產乃於以持有以收集合約現金流及出售為目的之業務模式內持有。並非於上述業務模式內持有之金融資產按公平值計入損益分類及計量。

須於一般市場規例或慣例設定的期間內交付資產的金融資產之購買或出售，於交易日期(即本集團承諾購買或出售資產當日)確認。

#### 其後計量

金融資產之其後計量取決於以下分類：

##### 按攤銷成本列賬之金融資產(債務工具)

按攤銷成本列賬之金融資產其後使用實際利率法計量，並可減值。當資產撤銷確認、修訂或減值時，收益及虧損於損益表中確認。

##### 指定為按公平值計入其他全面收益之金融資產(股本投資)

於初始確認時，本集團可選擇於股本投資符合香港會計準則第32號金融工具：呈列項下的股本定義且並非持作買賣時，將其股本投資不可撤回地分類為指定為按公平值計入其他全面收益之金融資產。分類乃按個別工具基準釐定。

該等金融資產之收益及虧損永不會被重新計入損益表。當付款權確立時，股息於損益表內確認為其他收入，惟當本集團於收回金融資產一部分成本的所得款項中獲益時則除外，於此情況下，該等收益於其他全面收益入賬。指定為按公平值計入其他全面收益之金融資產無須進行減值評估。

##### 按公平值計入損益之金融資產

按公平值計入損益之金融資產按公平值於財務狀況表列賬，而公平值變動淨額於損益表內確認。

本類別包括本集團並不可撤回地選擇分類為按公平值計入其他全面收益之衍生工具及股本投資。股本投資之股息亦於付款權確立時於損益表中確認。

當混合合約(包含金融負債及非金融主體)的嵌入式衍生工具具備：與主體不緊密相關的經濟特徵及風險；與嵌入式衍生工具相同條款的單獨工具符合衍生工具的定義；且混合合約並非按公平值計量且其變動計入損益，則該衍生工具與主體分開並作為單獨衍生工具列賬。嵌入式衍生工具按公平值計量，且公平值變動計入損益表。僅當合約條款出現變動時大幅改變其現金流時，或當原分類至按公平值計入損益之金融資產獲重新分類時，方進行重新評估。

混合合約(包含金融資產主體)的嵌入式衍生工具不作單獨列賬。金融資產主體連同嵌入式衍生工具須整體分類為按公平值計入損益之金融資產。

**(k) 金融資產之減值**

本集團就所有並非按公平值計入損益持有的債務工具確認預期信貸虧損(「預期信貸虧損」)撥備。預期信貸虧損乃基於合約所應收的合約現金流與本集團預期將收取的全部現金流之差額所釐定，並按原有實際利率的近似值進行貼現。預期現金流包括來自出售持有的抵押品或其他信貸改善條件(為合約條款之組成部分)。

*一般方式*

預期信貸虧損分兩個階段進行確認。自初始確認以來信貸風險未有顯著增加的，預期信貸虧損以未來12個月內可能發生違約事件而導致的信貸虧損(12個月預期信貸虧損)計提。自初始確認後信貸風險已顯著增加者，不論何時發生違約，於餘下風險年期內的預期信貸虧損均須計提虧損撥備(終身預期信貸虧損)。

於各報告日期，本集團評估自初始確認後金融工具的信貸風險是否顯著增加。於作出評估時，本集團以較於報告日期金融工具發生之違約風險及於初始確認日期金融工具發生之違約風險，並考慮無需付出不必要的成本或努力而可得之合理且可支持的資料，包括歷史及前瞻性資料。本集團認為，當合約付款逾期超過30天，信貸風險將大幅上升。

本集團將合約付款逾期90天的金融資產視作違約。然而，於若干情況下，當內部或外部資料顯示在本集團採取任何信貸提升安排前，本集團不太可能悉數收回未償還合約金額時，本集團亦可能認為該金融資產違約。當沒有合理期望收回合約現金流時，金融資產將予以撇銷。



在一般方式下，按攤銷成本列賬之金融資產可能會發生減值，並以下列階段分類作為預期信貸虧損計量(除下文詳述，採用簡化方式的業務往來客戶應收賬項及合約資產外)。

第一階段 — 金融工具自初始確認以來信貸風險未顯著增加，且其虧損撥備相等於12個月預期信貸虧損

第二階段 — 金融工具自初始確認後信貸風險已顯著增加，但並非信貸減值金融資產，且其虧損撥備相等於終身期信貸虧損

第三階段 — 於報告日期信貸減值的金融資產(但不是購買或原始信貸減值)，其虧損撥備相等於終身預期信貸虧損

#### 簡化方式

不包括重大融資部分或本集團應用實際權宜處理方法不調整重大融資部分之影響的業務往來客戶應收賬項及合約資產，本集團採用簡化方式計算預期信貸虧損。通過簡化方式，本集團並不追逐信用風險變動，而根據終身預期信貸虧損確認各報告日期的虧損撥備。本集團已根據本集團過往信貸虧損經驗訂立撥備矩陣，並按債務人及經濟環境具體的前瞻性因素作出調整。

#### (I) 撤銷已確認之金融資產

金融資產(或如適用，一項金融資產之一部分或一組類似金融資產之一部分)主要在下列情況下撤銷確認(即從本集團之綜合財務狀況表中移除)：

- 收取該項資產所得現金流量之權利已屆滿；或
- 本集團已轉讓收取該項資產所得現金流量之權利，或根據一項「通過」安排，在未有嚴重延緩第三方之情況下，已就所收取現金流量全數承擔付款之責任；及(i)本集團已大致轉讓該項資產所附之所有風險及回報；或(ii)本集團並無大致轉讓或保留該項資產所附之所有風險及回報，但已轉讓該項資產之控制權。

本集團凡已轉讓其收取一項資產所得現金流量之權利或已訂立一項通過安排，其評估是否有保留資產擁有權之風險及回報和保留程度。倘其無大致轉讓或保留該項資產所附之所有風險及回報，且並無轉讓該項資產之控制權，本集團繼續以本集團之持續參與為限確認已轉讓資產。於該情況下，本集團亦確認一項相關負債。已轉讓資產及相關負債乃按反映本集團已保留之權利及責任之基礎計量。

就已轉讓資產作出擔保形式之持續參與乃按該資產之原賬面值與本集團可能須償還之最高代價金額之較低者計量。

(m) 金融負債

*初始確認及計量*

金融負債乃於初始確認時分類為按公平值計入損益之金融負債或貸款及債項，或應付賬項(如適用)。

所有金融負債乃按公平值於初始確認，如為貸款及債項，以及應付賬項則扣除直接應佔交易成本於初始確認。

*其後計量*

金融負債之其後計量視乎彼等以下之分類而定：

*按公平值計入損益之金融負債*

按公平值計入損益之金融負債包括持作買賣之金融負債。

金融負債倘以短期購回目的而購買，則分類為持作買賣之負債。此分類包括由本集團訂立之衍生金融工具，但並非指定為香港財務報告準則第9號所界定對沖關係中之對沖工具。獨立嵌入式衍生工具亦歸類為持作買賣，除非被指定用作有效對沖工具則另作別論。持作買賣之負債之損益在損益表中確認。於損益表中確認之淨公平值收益或虧損不包括該等金融負債所支付之任何利息。

*按攤銷成本列賬之金融負債(貿易及其他應付款項及債項)*

初始確認後，貿易及其他應付款項以及付息債項其後以實際利息法按攤銷成本計量。倘若折現之影響並不重大，於此情況下則按成本列賬。收益及虧損於負債撤銷確認時及透過實際利率攤銷過程在損益表內確認。

攤銷成本經計及收購之任何折讓或溢價後計算，並包括屬實際利率組成部分之費用或成本。實際利率攤銷計入損益表內的融資成本。

*財務擔保合約*

本集團發出的財務擔保合約，要求本集團在指定債務人無法遵照債務工具條款按期付款時，向財務擔保合約持有人付款以賠償其損失。財務擔保合約按其公平值初始確認為負債，並就直接歸屬於發出財務擔保合約之交易成本作出調整。初始確認後，本集團按以下兩者中的較高者計量財務擔保合約：(i) 根據「金融資產之減值」所載政策釐定預期信貸虧損撥備；及(ii) 初始確認之數額減累計已確認收入金額(如適用)。

**(n) 撤銷已確認之金融負債**

一項金融負債於負債項下之責任獲解除或取消或屆滿時撤銷確認。

當一項現有金融負債獲同一貸款人以大致不相同條款之另一負債所取代，或一項現有負債之條款經大幅修訂，該項交換或修訂應被視為原負債之撤銷確認及一項新負債之確認，而有關賬面值間之差額乃於損益表內確認。

**(o) 抵銷金融工具**

倘目前存在可執行之法律權力抵銷已確認金額，且計劃以淨額結算或同時變現資產及償付負債，方會抵銷金融資產及金融負債並在財務狀況表內呈報有關淨額。

**(p) 衍生金融工具**

*初始確認及其後計量*

本集團購入衍生金融工具(如認沽期權及利率掉期合約等)作買賣用途。該等衍生金融工具乃根據衍生合約訂立當日之公平值初始確認，並隨後按公平值重新計量。衍生工具於公平值為正數時列賬為資產，於公平值為負數時則列賬為負債。

衍生工具公平值變動所產生之任何收益或虧損乃直接計入損益表。

**(q) 發展中物業**

發展中物業按成本及可變現淨值之較低者列賬，包括土地成本、直接建築成本、適用之債項成本、專業費用及於發展期內產生該等物業直接應佔之其他成本。

發展中物業乃列為流動資產，除非預期完成有關物業發展項目之建築期長於一般營運週期。物業於完成時將轉撥至待售物業。

**(r) 待售物業**

待售物業被分類為流動資產，並按成本值及按個別物業之可變現淨值之較低者記賬。成本值包括所有該等物業應佔之發展費用、適用之債項成本及其他直接成本。可變現淨值則參考當時之市值而釐定。

(s) 物業、廠房及設備以及折舊

物業、廠房及設備(在建工程及建設中物業除外)乃按其成本值扣去累積折舊及任何減值虧損後列賬。一項物業、廠房及設備之成本值包括其收購價，以及令該資產達至其生產狀況及位置以作其擬定用途時任何直接有關之應佔成本。

物業、廠房及設備項目運作後產生之開支，例如維修及保養支出等，一般將於其產生期間內在損益表中扣除。在確認條件獲達成之情況下，主要檢查之支出乃計入資產賬面值之成本賬項內作為替代。倘物業、廠房及設備之主要部分須不時更換，則本集團確認該等部分為具有特定可使用年期之獨立資產，並作出相應折舊。

折舊乃按各項物業、廠房及設備之預計可使用年期以直線法攤銷其成本值至其剩餘值。其主要之折舊年率如下：

酒店建築物	按40年及剩餘租賃年期之較短者為準
租賃物業	按40年及剩餘租賃年期之較短者為準
租賃裝修	按剩餘租賃年期及10%至20%之較短者為準
傢俬、裝置及設備	10%至25%
汽車	25%
飛機	按剩餘租賃年期

當一項物業、廠房及設備之部分有不同之可使用年期，該項目之成本乃按合理基準於各部分之間分配，而每一部分乃分開折舊。剩餘價值、可使用年期及折舊法最少於各財政年度結束時檢討，及倘適用時作出調整。

一項物業、廠房及設備包括已初始確認之任何主要部分乃於出售或當預期其使用或出售再無未來經濟利益時撤銷確認。於資產撤銷確認之年度於損益表內確認之出售或廢棄所得任何之盈利或虧損為有關資產之出售所得淨額與賬面值間之差額。

在建工程指乃按成本減任何減值虧損列賬且不計算折舊。其於竣工及備用時重新分類為適當類別之物業、廠房及設備。

建設中物業乃按成本減任何減值虧損列賬且不計算折舊。成本包括土地成本、直接建築成本及於建築期內相關借入資金之資本化借貸成本。建設中物業於竣工及備用時重新分類為適當類別之物業、廠房及設備。

(t) 存貨

存貨乃按成本值及可變現淨值之較低者記賬。成本值乃按先入先出法計算，而倘為半製成品及製成品，成本則包括直接原料、直接工資及適當比例之費用。可變現淨值乃按其估計售價扣除至完成及出售時所需之估計成本計算。

(u) 收入確認

*客戶合約收益*

客戶合約收益乃於商品或服務的控制權轉讓予客戶時確認，該金額能反映本集團預期就交換該等商品或服務有權獲得的代價。

當合約中之代價包含浮動金額時，代價金額於本集團向客戶轉讓商品或服務而授權交換時估計。浮動代價於合約開始時估計並受到約束，直至與浮動代價相關之不確定因素得到解決時，確認之累積收益金額極有可能不會發生重大收益回撥。

當合約中包含融資成分，該融資成分為客戶提供超過一年之商品或服務轉讓融資的重大利益時，收益按應收款項的現值計量，使用貼現率折現，該貼現率將反映在本集團與客戶在合約開始時的單獨融資交易中。當合約中包含融資部分，該融資部分為在本集團提供了一年以上之重大財務利益時，合約項下確認之收益包括按實際利息法在合約負債上加算之利息。就客戶付款至轉讓承諾商品或者服務之期限為一年或者更短的合約而言，交易價格採用香港財務報告準則第15號中實際權宜之計，不會對重大融資部分影響作出調整。

(i) 銷售物業

自銷售物業的大部分收入於有關時間點確認，當買方取得已竣工物業之實物擁有權或法定擁有權且本集團出示支付且可能收取代價權利時。

一些銷售物業的合約涉及付款時間與物業轉讓之間的時間差異。時間差異產生重大融資部分。

(ii) 銷售飛機

自銷售飛機之收入於某一時間點(當資產之控制權轉讓予買方，一般於交付飛機時)確認。

(iii) 酒店營運及管理服務

自提供酒店營運及管理服務之收入於預定期間按直線法確認，因客戶同時接收及消耗本集團所提供之利益。

自酒店餐飲業務之收入於食品及飲料之控制權轉讓予客戶之時間點予以確認，一般於客戶購買食品及飲料項目時。

*會員積分計劃*

本集團之酒店業務分部設有會員積分計劃，以供客戶於本集團酒店消費時累積積分。積分可兌換為日後於酒店消費之用或其他禮品。會員積分計劃導致出現獨立履約責任，原因為會員積分為客戶提供重大權利。合約負債就會員積分計劃而確認。

(iv) 建築服務

提供建築服務的收益隨時間推移而確認，乃使用輸入法計量完成服務的進度，原因為本集團履行服務會隨著創造或增強資產而創造或增強客戶所控制的資產。輸入法為根據實際產生的成本相對於履行建築服務的估計成本總額的比例確認收益。

向客戶申索指本集團尋求自客戶收取的金額，作為報銷原有建築合約中並無包括的工程範圍的成本及保證金。申索作為可變代價進行會計處理並受到限制，直至很有可能在隨後解決與可變代價相關的不確定性時，不會發生已確認的累計收益金額的重大收益撥回。本集團使用預期價值法估計申索金額，原因為該方法最有效預測本集團將有權獲得的可變代價金額。

(v) 物業管理服務

提供物業管理服務的收益於預定期間內以直線法確認，原因為客戶同時收取及消耗本集團提供的利益。

(vi) 其他業務所得之收入

- 銷售食品所得收入於某一時間點(當食品之控制權轉讓予客戶，一般於交付食品時)確認。
- 經營餐廳及零售商店所得收入於某一時間點(當食品及飲料以及其他項目之控制權轉讓予客戶，一般於客戶購買食品及飲料以及其他項目時)確認。
- 房務管理服務所得收入於預定期間按直線法確認，因客戶同時接收及消耗本集團所提供之利益。
- 證券經紀服務收入於與客戶執行交易時確認。證券交易及經紀之佣金及手續費收入一般於交易日期後兩天內支付。



*其他收入來源*

租金收入按時間比例基準在租賃期內確認。不取決於指數或利率的可變租賃付款在出現觸發付款的會計期間內確認為收入。

利用實際利率法計算按累計基準確認的利息收入，利率為在金融工具的預期壽命或更短期間(如適用)將估計未來現金收入準確折現至金融資產賬面淨值。

股息收入於確立股東收取付款之權利、股息相關之經濟利益可能流入本集團，且股息數額能可靠地計量時確認。

按公平值計入損益之銷售投資之收益或虧損淨額於互換相關合約票據的交易日期予以確認。

**(v) 合約資產**

倘本集團根據合約條款無條件享有代價前將商品或服務轉讓予客戶，合約資產在有條件的情況下確認為已賺取代價。合約資產須進行減值評估，有關詳情載於金融資產減值之會計政策。當賺取代價之權利成為無條件時，合約資產重新分類為貿易應收賬項。

**(w) 合約負債**

合約負債於本集團轉讓相關商品或服務之前自客戶收取付款或付款到期(以較早者為準)時確認。合約負債於本集團根據合約履約(即相關商品或服務之控制權轉讓予客戶)時確認為收入。

**(x) 合約成本**

除待售物業及發展中物業資本化成本外，若符合以下所有標準，為履行客戶合約所產生的成本將資本化為資產：

- (a) 有關成本與實體可明確識別之合約或預期合約直接相關。
- (b) 有關成本令實體將產生或增加用於履行(或持續履行)日後履約責任之資源。
- (c) 有關成本預期可收回。

資本化合約成本將有系統地攤銷並於損益表內扣除，且與相關資產的貨品或服務轉移予客戶一致。其他合約成本於產生時支銷。

(y) 外幣

該等財務報表乃以本公司之功能貨幣港幣呈列。本集團屬下各實體自行決定其功能貨幣，而各實體於財務報表內之項目均以該功能貨幣計算。本集團各實體記錄之外幣交易於初始按彼等各自於交易日期之現行功能貨幣匯率記錄。於報告期末以外幣為單位之貨幣資產與負債按該日適用之功能貨幣匯率換算。因結算或換算貨幣項目而產生之差額均在損益表內確認。

以外幣歷史成本計量之非貨幣項目按首次交易日期之匯率換算。以外幣公平值計量之非貨幣項目採用計量公平值當日之匯率換算。換算以公平值計量之非貨幣項目產生之收益或虧損按與確認項目公平值變動之收益或虧損一致之方式處理(即公平值收益或虧損於其他全面收益或損益內確認之項目，其換算差額亦分別於其他全面收益或損益內確認)。

就撤銷確認與預付代價有關之非貨幣性資產或非貨幣性負債而釐定初始確認相關資產、費用或收入之匯率時，首次交易日期為本集團最初確認預付代價產生之非貨幣性資產或非貨幣性負債之日期。倘存在多筆預付款項或預收款項，本集團須就每筆預付代價之付款或收款釐定交易日期。

若干海外附屬公司及聯營公司之功能貨幣為港幣以外之貨幣。於報告期末，該等實體之資產及負債均按報告期末之現行匯率換算為港幣，而該等公司之損益表與交易日期之現行匯率相若之匯率換算為港幣。產生之滙兌差額乃於其他全面收益確認及於兌滙平衡儲備累計，惟差額歸因於非控權權益除外。於出售海外業務時，有關該特定海外業務於儲備之累計金額將於損益表內確認。

收購海外業務而產生之任何商譽及收購產生對資產及負債賬面值之任何公平值調整均列作海外業務之資產及負債，並按收市匯率換算。

就綜合現金流量表而言，海外附屬公司之現金流量乃以出現現金流量當日適用之匯率換算為港幣。而海外附屬公司於年內經常出現之現金流量項目則以年內之加權平均匯率換算為港幣。

**(z) 所得稅**

所得稅包括即期稅項及遞延稅項。與在損益以外確認項目有關之所得稅乃在損益以外確認，即在其他全面收益或直接在股本中確認。

即期稅項資產及負債乃根據於報告期末前已頒佈或實際已頒佈之稅率(及稅務法例)，並經考慮本集團經營業務所在國家/司法權區之現行詮釋及慣例後，按預期可向稅務機關收回或支付予稅務機關之數額計算。

就財務匯報而言，遞延稅項就於報告期末資產及負債之稅項基準及其賬面值之所有暫時性差額以負債法作出撥備。

所有應課稅暫時性差額均被確認為遞延稅項負債，除非：

- 遞延稅項負債從初始確認商譽或一項交易(該交易並非為企業合併)之資產或負債時產生，及於進行交易時，不對會計盈利或應課稅盈利或虧損構成影響以及並不會產生相等應課稅及可扣稅暫時性差異；及
- 有關於附屬公司及聯營公司之投資所產生之應課稅暫時性差額，除非可控制撥回暫時性差額之時間及暫時性差額於可預見之將來可能不會撥回。

所有可被扣減之暫時性差額及未被動用之稅項抵免與任何未被動用之稅務虧損之結轉均被確認為遞延稅項資產。遞延稅項資產以將來可能產生足夠之未來應課稅盈利抵扣可扣減暫時性差額為限確認，而結轉未被動用之稅項抵免及稅務虧損可予動用，除非：

- 與可扣減暫時性差額有關之遞延稅項資產從初始確認一項交易(該交易並非為企業合併)之資產或負債時產生，及於進行交易時，不對會計盈利或應課稅盈利或虧損構成影響以及並不會產生相等應課稅及可扣稅暫時性差異；及
- 有關於附屬公司及聯營公司之投資所產生之可扣減暫時性差額，遞延稅項資產以可能出現之暫時性差額於可預見之將來可撥回及應課稅盈利抵扣可動用暫時性差額時予以確認。

遞延稅項資產之賬面值於各報告期末檢討，並扣減至當不再可能有足夠應課稅盈利讓所有或部分遞延稅項資產被動用為止。未被確認之遞延稅項資產乃於各報告期末重新評估及在已可能有足夠應課稅盈利讓所有或部分遞延稅項資產被收回時確認。

遞延稅項資產及負債以該期間(當資產被變現或負債被清還時)預期之適用稅率計量，根據於報告期末前已頒佈或實際已頒佈之稅率(及稅務法例)計算。

倘或僅於本集團有能抵銷即期稅項資產及即期稅項負債之法律上可執行之權力，而有關遞延稅項資產及遞延稅項負債與同一稅務機關就同一應課稅實體或計劃於各未來期間(期間預期將結清或收回大量遞延稅項負債或資產)以淨額基準結算即期稅項負債及資產或同時變現資產及結清負債的不同課稅實體所徵收的所得稅有關，則會抵銷遞延稅項資產及遞延稅項負債。

### (aa) 僱員福利

#### *僱員退休計劃*

本集團根據香港強制性公積金計劃條例執行界定供款強制公積金退休計劃(「強積金計劃」)予合資格參與強積金計劃之僱員。供款乃按參與計劃之僱員獲得之有關收入之某百分率而作出，並根據強積金計劃之規則於應付時於損益表中扣除。強積金計劃之資產與本集團之資產乃分開保存，由獨立管理基金持有。本集團所作之僱主供款(不包括本集團之僱主自願性供款)於供款時悉數歸予僱員，而若僱員於可部分或悉數享有本集團為其作出之僱主自願性供款前離職，僱主自願性供款則根據強積金計劃之規則部分或悉數退還予本集團。

本集團於中國內地之附屬公司之僱員需要參與由當地市政府所提供之中央退休金計劃。該等附屬公司需要以其工資成本之若干百分率作為有關中央退休金計劃之供款。當供款根據中央退休金計劃之規則應予以支付時，便會於損益表中扣除。

**(ab) 關連人士**

任何一方如屬以下情況，即視為本集團之關連人士：

(i) 該方為以下人士或為該人士之近親且該人士

- (1) 擁有本集團之控制權或共同控制權；
- (2) 對本集團具有重大影響力；或
- (3) 為本集團或本集團母公司之主要管理人員其中一名成員；

或

(ii) 該方為一實體，且以下任何一種情況適用：

- (1) 實體及本集團為同一集團之成員公司；
- (2) 一間實體為另一間實體(或另一間實體之母公司、附屬公司或同系附屬公司)之聯營公司或合營公司；
- (3) 實體及本集團為同一第三方之合營公司；
- (4) 一間實體為第三方實體之合營公司，而另一間實體為該第三方實體之聯營公司；
- (5) 實體為終止僱用後福利計劃，乃為本集團或與本集團有關連之實體之僱員福利而設；
- (6) 實體受(i)所識別之人士控制或共同控制；
- (7) (i)(1)所識別之人士對實體具有重大影響力或為實體(或實體母公司)之主要管理人員其中一名成員；及
- (8) 該實體或其任何集團成員公司提供主要管理人員服務予本集團或本集團之母公司。

### (ac) 現金及現金等值項目

綜合財務狀況表之現金及現金等值項目包括手持及銀行之現金，及可隨時轉換為可知現金數額(須受制於價值變動不重大風險及為滿足短期現金承諾而持有)以及於存放起計一般於三個月內到期之短期及高度流通存款。

就綜合現金流量表而言，現金及現金等值項目包括手持及於銀行之現金，以及上述定義之短期存款，扣除須應要求償還之銀行透支，及為本集團現金管理涉及之一部分。

### (ad) 股息

倘股東於股東大會上批准末期股息，則會確認為一項負債。建議末期股息於財務報表附註披露。

由於本公司之組織章程大綱及細則授權董事宣派中期股息，中期股息乃於同一時間建議及宣派。因此，中期股息乃於建議及宣派時即時確認為一項負債。

### (ae) 撥備

倘因過往事件產生現有責任(法定或推定)及日後可能需要有資源流出以履行責任，則確認撥備，惟必須能可靠估計責任所涉及之金額。

當本集團預期部分或全部撥備可獲補償時，則補償款項僅會於可實際確定時作一項獨立資產確認。與一項撥備相關之開支於損益表中扣除減值後呈列。

倘貼現之影響屬重大時，所確認之撥備金額為預期須支付有關責任之未來支出於報告期末之現值。因時間流逝而導致貼現現值增加之金額，乃計入損益表內。

### (af) 永續證券

無約定償還本金或支付任何分派之永續證券乃分類為權益之一部分。



**(ag) 維修儲備**

飛機維修、整修、全面檢查以及使飛機符合經營性租賃規定的交還狀況之成本由承租人支付。對於主要機身、引擎及其他維修事件，承租人將需要向出租人支付維修供款。部分租賃協議要求承租人每月支付維修供款，而其他租賃協議則要求承租人在租賃結束時以補償金方式支付維修供款。本集團收到該等按月及在租賃結束時支付的維修款項後，將之計入維修儲備負債，因當本集團信納已進行合格的主要維修事件時，通常會從已收取的款項中向承租人或後續承租人償付相關維修成本。於租賃終止或期滿時，並無用作償付承租人之飛機維修儲備負債一般將繼續保留為維修儲備負債。對於在飛機維修儲備負債中確認的金額與對承租人之預期未來償付金額相比之不足或盈餘，將計入損益表。飛機出售後，未轉讓給買方之飛機維修儲備負債將計入損益表。

倘租賃要求承租人在租賃結束時支付補償金，若干承租人須通過現金保證金或信用證之形式對全部或部分支付義務提供保證。在若干情況下，每月維修付款或租賃結束時之補償金付款可由第三方承諾替代，該第三方通常是向承租人提供基於飛行時間之支持之原始設備製造商或附屬公司。

**(ah) 政府補助**

倘可合理保證將獲得補助及將符合所有附帶條件，則按公平值確認政府補助。倘該補助與一項支出項目有關，則於費用(擬用作補償)，以成本支銷期間有系統地確認為收入。

### 三、 重大會計判斷及估計

編製本集團之財務報表需要管理層作出影響收入、支出、資產及負債之申報金額以及其隨附披露之判斷、估計及假設，並作出或然負債披露。有關該等假設及估計之不明朗因素可能產生需要於日後對受影響資產或負債之賬面值作出重大調整之結果。

#### (a) 判斷

在應用本集團之會計政策時，除涉及估計外，管理層作出以下對財務報表內確認之數額有最重大影響之判斷：

##### *物業租賃分類—本集團作為出租人*

本集團已就其投資物業/飛機組合訂立商業物業/飛機租賃。根據對有關安排條款及條件之評估，如租期不構成商用物業/飛機之經濟壽命之主要部分且最低租賃款項現值不等於商用物業/飛機之絕大部分公平值，本集團已釐定其保留該等已出租物業/飛機所有權附帶之絕大部分重大風險及回報，並將有關合約以經營租賃入賬。

##### *釐定具有續約選擇權合約之租期之重大判斷*

本集團擁有數項包含延長及終止選擇權之租賃合約。本集團於評估是否行使續新或終止租賃選擇權時使用判斷，即其考慮行使續新或終止選擇權產生之經濟獎勵之所有相關因素。於開始日期後，倘出現於控制範圍內及影響其行使或不行使續新或終止租賃選擇權之能力之重大事件或情況變動，本集團會重新評估租期。

##### *投資物業與業主自用物業之分類*

本集團決定物業是否符合投資物業之資格，並已制訂作出判斷之準則。投資物業乃持作為賺取租金或資本增值或兩者之物業。因此，本集團會考慮一項物業產生之現金流量是否大致上獨立於本集團所持之其他資產。某些物業之部分乃持作為賺取租金或資本增值，而另一部分則持作為用於生產或供應貨品或服務或作行政用途。倘該等部分可以分開出售或根據融資租賃分開出租，本集團將有關部分獨立入賬。倘該等部分無法分開出售，則只會在用於生產或供應貨品或服務或作行政用途而持有的部分並不重大時，有關物業才會列作投資物業。本集團對個別物業作出判斷，以決定附屬服務是否重要以致物業並不符合投資物業之資格。

*投資物業與待售物業之分類*

本集團發展待售物業及持作賺取租金及/或資本增值之物業。管理層於釐定一項物業是否指定為投資物業或待售物業時作出判斷。本集團於物業之初期發展階段考慮其持有相關物業之意向。於建設過程中，倘相關建設中物業擬於落成後出售，該物業乃入賬列為發展中物業，並計入非流動及流動資產，而倘相關物業擬持作賺取租金及/或資本增值，則該物業乃入賬列為建設中投資物業，並計入投資物業。於物業落成後，待售物業會轉撥至已完成待售物業，並按成本列賬，而持作賺取租金及/或資本增值之物業則會轉撥至已完成投資物業。建設中及已完成之投資物業均須於各報告期末重新估值。

*所得稅*

本集團須繳納多個司法權區之所得稅。於釐定所得稅撥備時須作出重大判斷。計算所得稅撥備時需要對若干交易之日後稅項處理方法及稅法之詮釋作出判斷。本集團審慎評估交易相關之稅務影響，從而計提稅項撥備。有關交易的稅務處理方法會定期重估，以考慮所有稅法、詮釋及慣例之改動。

**(b) 估計之不明朗因素**

下文載述於報告期末有關日後及估計之不明朗因素之其他主要來源之主要假設，而具有重大風險導致須對下一個財政年度內資產及負債之賬面值作出重大調整。

*業務往來客戶應收賬項的預期信貸虧損撥備*

本集團運用撥備矩陣計算業務往來客戶應收賬項之預期信貸虧損。撥備率按具有類似虧損型態(即以產品/服務類別及客戶類別)之不同客戶分部組別之逾期日數計算。

撥備矩陣最初基於本集團之歷史觀察違約率。本集團將通過調整矩陣，以前瞻性資訊調整歷史信貸虧損經驗。例如，倘預測經濟狀況(即國內生產總值)預期將在未來一年內惡化，這可能導致違約數量增加，歷史違約率將被調整。於各報告日，歷史觀察違約率會被更新，並分析前瞻性估計之變化。

對歷史觀察違約率、預測之經濟狀況和預期信貸虧損之間之相關性評估是一項重要之估計。預期信貸虧損金額對環境之變化和預測之經濟狀況很敏感。本集團之歷史信貸虧損經驗和對經濟狀況之預測亦可能無法代表客戶之未來實際違約情況。有關本集團業務往來客戶應收賬項的預期信貸虧損之資料於財務報表附註廿六內披露。

### *按攤銷成本列賬之其他金融資產之預期信貸虧損撥備*

根據香港財務報告準則第9號對按攤銷成本列賬之其他金融資產進行減值虧損計量須作出判斷，特別是在釐定減值虧損及評估信貸風險顯著增加時，對未來現金流量及抵押品價值之金額及時間之估計。此等估計受多項因素推動，當中有關的變動可能導致須作出不同程度的撥備。

於各報告日期，本集團會將通過對由報告日期至初步確認日期之間之預計年期內發生之違約風險進行比較，以評估自初步確認以來信貸風險是否有顯著增加。本集團就此會考慮相關及毋須付出過度成本或努力而可用之合理及具支持理據之資料，當中包括量化及質化資料以及前瞻性分析。

### *租賃—估計增量借貸利率*

本集團無法輕易釐定租賃中隱含之利率，因此使用增量借貸利率（「增量借貸利率」）來計量租賃負債。增量借貸利率乃本集團為了於類似之年期內以類似的擔保借入所需資金以取得在類似的經濟環境下與使用權資產價值相若的資產而應該支付之利率。因此，增量借貸利率反映本集團「應該支付」之利率，當並無可觀察的利率時（例如對於未有進行融資交易之附屬公司）或需要進行調整以反映租賃條款及條款時（例如當租賃不以附屬公司之功能貨幣列值時）則需要作出估計。本集團會使用可觀察之輸入值（例如市場利率）（如有）估計增量借貸利率，並需作出若干實體特定之估計（例如附屬公司之獨立信貸評級）。

### *非金融資產減值(商譽除外)*

本集團於各報告期結束時評估所有非金融資產（包括使用權資產）是否出現減值跡象。無限期無形資產則每年及於出現減值跡象時進行減值測試。倘有跡象顯示可能不可收回其他非金融資產賬面值，則對該其他非金融資產進行減值測試。如資產或現金產生單位之賬面值超過其可收回金額（為其公平值減出售項目之成本與其使用價值兩者之較高者），即存在減值。公平值減出售項目之成本乃根據來自類似資產之公平原則交易中具約束力銷售交易之可得數據或可觀察市價減出售資產所增加成本計算。使用價值計算獲採用時，管理層必須估計來自該項資產或現金產生單位之預期未來現金流量，並選取適當折現率以計算該等現金流量之現值。

*估計發展中物業及待售物業之可變現淨值*

本集團參照現行市場數據(如最新銷售交易及內部評估(如未來銷售價格及物業完工之成本)，以定期檢討發展中物業及待售物業之賬面值。

根據此檢討，當物業之估計可變現淨值下降至低於其賬面值時，會將物業撇減至其可變現淨值。因市場及經濟環境之改變，管理層之估計可予調整。

*投資物業之公平值估計*

在缺乏類似物業於活躍市場之現行價格之情況下，本集團會考慮來自多個來源之資料，包括：

- (a) 不同性質、狀況或地點之物業於活躍市場之現行價格，並作出調整以反映上述差異；
- (b) 類似物業於交投較淡靜市場之近期價格，並作出調整以反映自交易日期以來經濟環境之任何變動對該等價格之影響；及
- (c) 根據未來現金流量之可靠估計作出之折現現金流量預測，現金流量估計乃得到任何現有租約及其他合約之年期以及(如可能)外在證據(如同一地點及狀況之類似物業之現行市場租金)支持，並使用反映對現金流量金額及時間不明朗因素之現行市場評估之折現率計算。

於二零二三年十二月三十一日，投資物業之賬面值為港幣3,868,800,000元(二零二二年：港幣3,149,000,000元)。進一步詳情(包括公平值計量所用之主要假設)載於財務報表附註十四內。

*遞延稅項資產*

未被動用稅項虧損乃被確認為遞延稅項資產，惟以未來應課稅溢利可用作抵扣稅項虧損為限。管理層根據未來應課稅溢利的時間及水平連同未來稅項計劃策略，釐定可確認遞延稅項資產款項時，涉及重大判斷。遞延稅項資產之賬面金額於財務報表附註卅三內披露。

*發展中物業之建設成本之分配*

物業之發展成本乃於建設階段記錄為發展中物業，並將於落成後轉撥至待售物業。該等成本之攤分將於確認銷售物業時在損益表確認。於最終結算發展成本及與銷售物業有關之其他成本前，本集團會根據管理層之最佳估計累計該等成本。

於發展物業時，本集團可將發展項目分為若干階段。與發展某個階段直接有關之特定成本乃記錄為該階段之成本。各階段之共同成本乃根據整個項目之估計可銷售面積分配至個別階段。

倘成本之最最終結算及相關成本分配有別於初步估計，則發展成本及其他成本之任何增加或減少，將會影響未來年度之損益。

### 估計商標之可使用年期

本集團評估商標之可使用年期為無限期。此決定需要本集團對與商標有關之酒店集團之預期日後現金流量，以及以低廉成本無限期重續商標之法律權利之能力作出假設及估計。本集團每年評估商標之可使用年期，以釐定有關事件或情況是否繼續支持商標之可使用年期為無限期。

### 物業、廠房及設備之折舊－飛機

飛機乃採用直線法計算折舊，以將成本撇減至其於經營年期結束時之估計剩餘價值。本集團根據行業慣例及內部技術估值對飛機之經營年期及剩餘價值作出若干估計。經營年期及剩餘價值最少每年作出檢討。於二零二三年十二月三十一日，本集團飛機之賬面值為港幣 317,600,000 元(二零二二年：港幣 321,000,000 元)。進一步詳情載於財務報表附註十三內。

### 中國土地增值稅(「土地增值稅」)

土地增值稅乃按土地價值升值而徵收，即銷售物業所得款項減可扣減之開支(包括土地成本、借貸成本及其他物業開發開支)。

在中國從事物業發展業務之附屬公司需繳納土地增值稅，其已計入稅務開支中。然而在中國不同城市，該等稅項之實施各有差異，而本集團尚未完成與有關之稅務機關作其土地增值稅報稅表結算。因此，在釐定土地增值數額及相關稅項時須作判斷，而在一般業務過程中無法確定最終釐定之稅項。本集團根據管理層之最佳估計確認該等稅項負債。倘該等事項之最終稅務結果與初始記錄金額有所差異，該等差異將影響作出該等認定之期間之所得稅開支及土地增值稅撥備。

### 非上市股本投資之公平值

本集團擁有不可撤回地被指定為按公平值計入其他全面收益之非上市股本投資及將非上市股本投資之公平值分類為第三級。本集團已進行可收回性評估，並釐定非上市股本投資於二零二三年十二月三十一日之可變現價值及公平值為零(二零二二年：港幣 43,000,000 元(經參考近期交易價格))。進一步詳情載於財務報表附註十八內。



#### 四、業務分類資料

就業務管理而言，本集團之業務單位之組成乃根據各業務單位之產品及服務作分類，據此所須呈列之營運業務分類有以下七類：

- (a) 物業發展及投資分類包括發展及銷售物業、租賃物業，以及提供物業代理服務；
- (b) 建築及與樓宇相關之業務分類指參與建築工程及與樓宇相關之業務，包括提供物業發展顧問及項目策劃管理服務、物業管理，以及保安系統及產品及其他軟件開發與分銷；
- (c) 酒店經營與管理及酒店擁有分類指經營酒店及提供酒店管理服務，以及用作租金收入之酒店物業擁有業務；
- (d) 資產管理分類指提供資產管理服務予富豪產業信託；
- (e) 金融資產投資分類指買賣按公平值計入損益之金融資產，以及其他金融資產投資；
- (f) 飛機擁有及租賃分類\*指從事飛機擁有及租賃業務賺取租金收入；及
- (g) 其他分類主要包括提供財務服務、提供證券經紀服務、食品銷售、經營及管理餐廳業務、經營安全儲存庫及零售商店業務、提供房務管理及相關服務，以及多媒體娛樂及電子教育內容及跨平台社群遊戲之開發及分銷。

管理層個別獨立監察本集團各業務分類之業績，以作出有關資源分配及表現評估之決定。分類表現乃根據報告分類之盈利/(虧損)(即計量經調整除稅前盈利/(虧損))評估。經調整除稅前盈利/(虧損)乃與本集團之除稅前虧損貫徹計量，惟有關計量並不包括若干利息收入、非租賃相關之融資成本，以及總辦事處及企業收益及支出。

分類資產不包括若干應收貸款、遞延稅項資產、可收回稅項、受限制之現金、已抵押定期存款及銀行結存、定期存款、現金及銀行結存，以及其他未能劃分之總辦事處及企業資產，原因為該等資產乃按集團整體基準管理。

分類負債不包括付息之銀行債項、其他債項、應付稅項、遞延稅項負債，以及其他未能劃分之總辦事處及企業負債，原因為該等負債乃按集團整體基準管理。

分類間之銷售及轉讓乃按照當時市場價格銷售予第三方之銷售價而進行交易。

- \* 富豪及其附屬公司(「富豪集團」)擁有2架客機(包括兩架A320-232型號空中巴士)及兩副飛機引擎，其賬面淨值為港幣317,600,000元，而平均租賃收益率為8.6%。

下表載列本集團截至二零二三年及二零二二年十二月三十一日止年度業務分類之收入、盈利/(虧損)及若干資產、負債及支出之資料：

	物業發展及投資		建築及裝修		酒店經營管理		酒店經營管理及酒店擁有		金融資產投資		飛機持有及租賃		其他		對銷		綜合	
	二零二三年 港幣百萬元	二零二二年 港幣百萬元	二零二三年 港幣百萬元	二零二二年 港幣百萬元	二零二三年 港幣百萬元	二零二二年 港幣百萬元	二零二三年 港幣百萬元	二零二二年 港幣百萬元	二零二三年 港幣百萬元	二零二二年 港幣百萬元	二零二三年 港幣百萬元	二零二二年 港幣百萬元	二零二三年 港幣百萬元	二零二二年 港幣百萬元	二零二三年 港幣百萬元	二零二二年 港幣百萬元	二零二三年 港幣百萬元	二零二二年 港幣百萬元
分類收入(附註五)	945.3	2,184.2	14.7	12.5	1,736.2	1,694.0	-	-	20.9	32.3	29.4	24.1	63.6	58.1	-	-	2,810.1	4,005.2
銷售予外界客戶分銷商之銷售	7.0	6.8	31.0	5.7	2.6	6.8	91.1	89.6	-	-	-	-	178.2	165.8	(309.9)	(274.7)	-	-
<b>分類收入總額</b>	<b>952.3</b>	<b>2,191.0</b>	<b>45.7</b>	<b>18.2</b>	<b>1,738.8</b>	<b>1,700.8</b>	<b>91.1</b>	<b>89.6</b>	<b>20.9</b>	<b>32.3</b>	<b>29.4</b>	<b>24.1</b>	<b>241.8</b>	<b>223.9</b>	<b>(309.9)</b>	<b>(274.7)</b>	<b>2,810.1</b>	<b>4,005.2</b>
減除折舊前分類業績	8.1	556.9	(2.4)	(3.9)	524.8	673.9	(16.5)	(17.9)	(153.8)	(25.2)	40.9	18.8	(15.8)	2.6	-	-	385.3	1,205.2
折舊	(16.5)	(14.8)	(0.7)	(0.3)	(700.9)	(705.9)	-	-	-	-	(6.7)	(6.8)	(3.9)	(8.5)	-	-	(728.7)	(736.3)
分類業績	(8.4)	542.1	(3.1)	(4.2)	(176.1)	(32.0)	(16.5)	(17.9)	(153.8)	(25.2)	34.2	12.0	(19.7)	(5.9)	-	-	(343.4)	468.9
未能重分之利息收入及																		
未能重分之非業務及企業收益																	43.2	35.0
未能重分之非業務及企業支出																	(172.8)	(177.4)
融資成本(租賃負債之利息除外)																	(1,220.8)	(600.8)
應佔聯營公司之盈利及虧損	0.2	0.3	-	-	(5.4)	(11.3)	-	-	-	-	-	-	-	-	-	-	(5.2)	(11.0)
除稅前虧損																	(1,699.0)	(285.3)
所得稅																	14.4	(114.2)
予母公司股份持有人及非控股權益分佔前年內虧損																	(1,684.6)	(399.5)
應佔：																		
母公司股份持有人																	(670.4)	(158.7)
非控股權益																	(1,014.2)	(240.8)
																	(1,684.6)	(399.5)

	物業發展及投資		建築及興建		酒店經營管理		酒店擁有		資產管理		金融建設		飛機維修及租賃		其他		對銷		總計	
	二零二二年	二零二一年	二零二二年	二零二一年	二零二二年	二零二一年	二零二二年	二零二一年	二零二二年	二零二一年	二零二二年	二零二一年	二零二二年	二零二一年	二零二二年	二零二一年	二零二二年	二零二二年	二零二一年	二零二二年
港幣百萬元	港幣百萬元	港幣百萬元	港幣百萬元	港幣百萬元	港幣百萬元	港幣百萬元	港幣百萬元	港幣百萬元	港幣百萬元	港幣百萬元	港幣百萬元	港幣百萬元	港幣百萬元	港幣百萬元	港幣百萬元	港幣百萬元	港幣百萬元	港幣百萬元	港幣百萬元	港幣百萬元
分類資產	13,583.6	13,937.2	35.4	26.1	22,047.9	22,711.2	32.6	33.6	1,061.3	1,734.5	329.2	323.1	290.4	258.6	(31.5)	(32.4)	37,348.9	38,991.9		
於聯營公司之投資	2.5	2.2	-	-	393.8	399.3	-	-	-	-	-	-	6.7	6.8	-	-	403.0	408.3		
現金及現金等價物之淨額																	2,385.1	2,694.5		
總資產																	40,137.0	42,094.7		
分類負債	(1,098.6)	(1,099.8)	(27.6)	(29.3)	(457.2)	(426.3)	(1.3)	(1.5)	(0.9)	(3.3)	(53.4)	(65.8)	(39.1)	(22.9)	31.5	32.4	(1,646.6)	(1,616.5)		
附息之銀行存款及未劃分之負債																	(22,093.9)	(21,796.6)		
總負債																	(23,740.5)	(23,413.1)		
其他分類資料：																				
資本支出	425.5	243.9	0.1	0.7	68.3	47.4	0.1	-	-	-	-	-	1.0	3.9	-	-	495.0	295.9		
出售投資物業之虧損	1.0	5.6	-	-	-	-	-	-	-	-	-	-	-	-	-	-	1.0	5.6		
物業、廠房及設備賬目之減值虧損	-	-	-	-	(0.6)	-	-	-	-	-	(11.8)	-	-	-	-	-	-	(12.4)	-	
使用權資產之減值虧損	-	-	-	-	(2.9)	-	-	-	-	-	-	-	-	-	-	-	-	(2.9)	-	
發展中物業之減值虧損	122.6	-	-	-	-	-	-	-	-	-	-	-	-	-	-	-	122.6	-		
待售物業之減值虧損	151.4	20.5	-	-	-	-	-	-	-	-	-	-	-	-	-	-	151.4	20.5		
於聯營公司之投資之減值虧損	-	-	-	-	-	-	-	-	-	-	-	-	0.1	0.7	-	-	0.1	0.7		
業務往來客戶應收賬項之減值(淨額)	-	-	-	-	0.3	1.1	-	-	-	-	-	-	-	-	-	-	0.3	1.1		
攤銷其他應收款項	2.5	-	-	-	-	-	-	-	-	-	-	-	-	-	-	-	2.5	-		
撥回業務往來客戶應收賬項之減值	-	-	-	-	-	-	-	-	-	-	-	-	(0.3)	(0.3)	-	-	(0.3)	(0.3)		
攤銷其他有形資產	-	-	-	-	-	-	-	-	-	-	-	-	3.6	-	-	-	3.6	-		
按公平值計入損益之金融資產																				
之公平值虧損(淨額)	-	-	-	-	-	-	-	-	172.9	62.7	-	-	-	-	-	-	172.9	62.7		
投資物業之公平值虧損/(收益)																				
(淨額)	29.6	36.9	-	-	(7.0)	(8.0)	-	-	-	-	-	-	-	-	-	-	22.6	28.9		
重新分類為投資物業之待售物業																				
之公平值收益	(61.6)	-	-	-	-	-	-	-	-	-	-	-	-	-	-	-	(61.6)	-		
利息收入	(7.4)	(1.7)	-	-	-	-	-	-	(5.8)	(12.8)	-	-	(9.8)	(7.8)	-	-	(23.0)	(22.3)		

## 財務報表附註 (續)

### 地域資料

#### (a) 外界客戶之收入

	二零二三年 港幣百萬元	二零二二年 港幣百萬元
香港	2,684.2	2,946.3
中國內地	79.9	1,017.0
其他	46.0	41.9
收入總額	<u>2,810.1</u>	<u>4,005.2</u>

上述收入資料乃按照客戶之分佈位置而分類呈列，惟物業發展及投資分類除外，乃按照物業之分佈位置而分類呈列。

#### (b) 非流動資產

	二零二三年 港幣百萬元	二零二二年 港幣百萬元
香港	26,803.2	26,803.5
中國內地	198.1	204.6
其他	682.0	659.7
非流動總資產	<u>27,683.3</u>	<u>27,667.8</u>

上述非流動資產資料乃按照資產之分佈位置而分類呈列，惟不包括金融工具及遞延稅項資產。

### 有關主要客戶之資料

由於銷售予任何單一客戶之收入均佔不多於本集團收入之10%，因此並無進一步呈列有關主要客戶之資料。

五、 收入、其他收入及收益(淨額)

收入、其他收入及收益(淨額)分析列載如下：

	二零二三年 港幣百萬元	二零二二年 港幣百萬元
<u>收入</u>		
客戶合約收益		
出售物業所得款項	881.6	2,137.0
酒店經營及管理服務	1,670.6	1,626.9
建築及與建築業務相關之收入	5.8	4.2
物業管理費用	8.9	8.3
其他業務	63.3	57.1
	<u>2,630.2</u>	<u>3,833.5</u>
其他收入來源		
租金收入：		
酒店物業	44.4	45.6
投資物業	78.6	66.5
飛機	29.4	24.1
其他	2.9	2.2
出售按公平值計入損益之金融資產之收益淨額	7.0	7.2
按公平值計入損益之金融資產之利息收入	5.5	12.5
應收貸款之利息收入	-	0.1
一融資租賃之利息收入	3.4	-
上市投資之股息收入	8.4	12.6
其他業務	0.3	0.9
	<u>2,810.1</u>	<u>4,005.2</u>
總計		

## 財務報表附註 (續)

### 客戶合約收益

#### (i) 分拆收益資料

本集團之客戶合約收益之分拆載列如下：

分類	截至二零二三年十二月三十一日止年度				總計 港幣百萬元
	物業發展及投資 港幣百萬元	建築及與 樓宇相關之業務 港幣百萬元	酒店經營與 管理及酒店擁有 港幣百萬元	其他 港幣百萬元	
<b>貨品或服務種類</b>					
建築及與建築業務相關之收入	-	5.8	-	-	5.8
出售物業	881.6	-	-	-	881.6
物業管理費用	-	8.9	-	-	8.9
<b>酒店經營及管理服務</b>					
酒店經營	-	-	1,665.8	-	1,665.8
管理服務	-	-	4.8	-	4.8
其他業務	-	-	-	63.3	63.3
總計	<u>881.6</u>	<u>14.7</u>	<u>1,670.6</u>	<u>63.3</u>	<u>2,630.2</u>
<b>地域市場</b>					
香港	807.6	14.7	1,666.8	63.0	2,552.1
中國內地	74.0	-	3.8	0.3	78.1
總計	<u>881.6</u>	<u>14.7</u>	<u>1,670.6</u>	<u>63.3</u>	<u>2,630.2</u>
<b>確認收益時間</b>					
在某個時間點	881.6	0.1	353.6	21.2	1,256.5
隨時間	-	14.6	1,317.0	42.1	1,373.7
總計	<u>881.6</u>	<u>14.7</u>	<u>1,670.6</u>	<u>63.3</u>	<u>2,630.2</u>



分類	截至二零二二年十二月三十一日止年度				
	物業發展及投資 港幣百萬元	建築及與 樓宇相關之業務 港幣百萬元	酒店經營與 管理及酒店擁有 港幣百萬元	其他 港幣百萬元	總計 港幣百萬元
<b>貨品或服務種類</b>					
建築及與建築業務相關之收入	-	4.2	-	-	4.2
出售物業	2,137.0	-	-	-	2,137.0
物業管理費用	-	8.3	-	-	8.3
酒店經營及管理服務					
酒店經營	-	-	1,624.6	-	1,624.6
管理服務	-	-	2.3	-	2.3
其他業務	-	-	-	57.1	57.1
總計	<u>2,137.0</u>	<u>12.5</u>	<u>1,626.9</u>	<u>57.1</u>	<u>3,833.5</u>
<b>地域市場</b>					
香港	1,123.6	12.5	1,624.4	57.1	2,817.6
中國內地	1,013.4	-	2.5	-	1,015.9
總計	<u>2,137.0</u>	<u>12.5</u>	<u>1,626.9</u>	<u>57.1</u>	<u>3,833.5</u>
<b>確認收益時間</b>					
在某個時間點	2,137.0	0.4	271.9	25.2	2,434.5
隨時間	-	12.1	1,355.0	31.9	1,399.0
總計	<u>2,137.0</u>	<u>12.5</u>	<u>1,626.9</u>	<u>57.1</u>	<u>3,833.5</u>

## 財務報表附註 (續)

以下列載客戶合約收益與分類資料所披露的金額之對賬：

分類	截至二零二三年十二月三十一日止年度				
	物業發展及 投資 港幣百萬元	建築及與樓宇 相關之業務 港幣百萬元	酒店經營與 管理及酒店擁有 港幣百萬元	其他 港幣百萬元	總計 港幣百萬元
客戶合約收益					
外界客戶	881.6	14.7	1,670.6	63.3	2,630.2
分類間之銷售	1.9	31.0	-	178.2	211.1
小計	883.5	45.7	1,670.6	241.5	2,841.3
分類間之調整及對銷	(1.9)	(31.0)	-	(178.2)	(211.1)
總計	881.6	14.7	1,670.6	63.3	2,630.2

分類	截至二零二二年十二月三十一日止年度				
	物業發展及 投資 港幣百萬元	建築及與樓宇 相關之業務 港幣百萬元	酒店經營與 管理及酒店擁有 港幣百萬元	其他 港幣百萬元	總計 港幣百萬元
客戶合約收益					
外界客戶	2,137.0	12.5	1,626.9	57.1	3,833.5
分類間之銷售	-	5.7	-	89.6	95.3
小計	2,137.0	18.2	1,626.9	146.7	3,928.8
分類間之調整及對銷	-	(5.7)	-	(89.6)	(95.3)
總計	2,137.0	12.5	1,626.9	57.1	3,833.5

下表載列本報告期間確認並已於報告期初計入合約負債之收益金額：

	二零二三年 港幣百萬元	二零二二年 港幣百萬元
出售物業	195.5	1,157.7
酒店營運及管理服務	57.4	112.1
租賃物業	–	0.2
建築服務	–	1.0
總計	<u>252.9</u>	<u>1,271.0</u>

(ii) 履約責任

有關本集團履約責任之資料概述如下：

*銷售物業*

履約責任於買家取得已竣工物業之實物擁有權或法定擁有權時達成。客戶一般於進行預售時支付客戶按金。交易金額已予以調整，以反映貨幣之時間值及融資之重大利益之影響。

*銷售飛機*

履約責任在交付飛機時達成。客戶一般於交付飛機前根據相關買賣協議之條款及條件支付按金。交易價格已予以調整，以反映貨幣之時間價值及融資之重大利益之影響。

*酒店營運及管理服務*

履約責任乃就提供服務而隨時間過去而達成，且在提供服務前一般需支付短期墊款。酒店管理服務合約期為一年或以內，或根據產生的時間收費。

酒店之飲食業務營運之履約責任於食品及飲料之控制權轉讓時(即客戶於飲食業務中購買食品及飲料項目時)達成。交易付款須於客戶購買食品及飲料時立即到期支付。

*建築服務*

履約責任乃就提供服務而隨時間過去而達成，且付款一般在發票日期起計30天內到期。客戶保留若干百分比的付款直至保留期結束，而本集團收取最終付款的權利乃以合約所訂明期間內客戶滿意服務質素為條件。

*物業管理服務*

履約責任乃就提供服務而隨時間過去而達成。物業管理服務合約期為一年或以內，及根據產生的時間收費。

## 財務報表附註 (續)

### 銷售食品

履約責任在交付食品時達成，付款一般在交付起計 30 至 90 天內到期。

### 經營餐廳及零售商店所得收入

履約責任於食品及飲料以及其他項目之控制權轉移時(即客戶購買該等項目時)達成。交易付款須於客戶購買該等項目時立即支付。

### 房務管理服務所得收入

履約責任隨著提供服務而達成。房務管理服務合約為期一年或以下，或根據產生之時間收費。

### 證券經紀服務所得收入

履約責任於與客戶執行交易時達成。證券交易及經紀之佣金及手續費收入一般於交易日期後兩天內支付。

於十二月三十一日分配至餘下履約責任(未達成或部分未達成)的交易價格金額如下：

	二零二三年 港幣百萬元	二零二二年 港幣百萬元
預期將確認為收益之金額		
一年內	781.9	1,231.1
一年後	119.3	233.7
總計	<u>901.2</u>	<u>1,464.8</u>
<u>其他收入及收益(淨額)</u>		
銀行利息收入	38.0	17.3
其他利息收入	15.3	19.1
非上市投資之股息收入	6.6	3.3
出售非上市投資(包括在按公平值計入損益之金融資產內)之收益/(虧損)	(7.0)	5.5
釋放飛機維修儲備	9.1	-
一銀行貸款再融資之已收補償	-	23.7
其他	8.4	13.1
其他收入及收益總額	<u>70.4</u>	<u>82.0</u>

六、 除稅前虧損

本集團之除稅前虧損已扣除/(計入)：

	二零二三年 港幣百萬元	二零二二年 港幣百萬元
出售存貨及提供服務之成本	1,681.6	2,278.8
物業、廠房及設備之折舊	383.6	391.9
使用權資產之折舊	367.7	370.1
	<u>751.3</u>	<u>762.0</u>
僱員福利支出*(不包括附註八內所披露之董事酬金)：		
薪金、工資及津貼	754.7	677.6
僱員退休計劃供款	33.1	32.5
減：沒收供款 <sup>^</sup>	(0.5)	(1.3)
	<u>787.3</u>	<u>708.8</u>
減：納入物業發展項目及建築工程合約成本內之僱員成本：		
薪金、工資及津貼	(19.2)	(18.8)
僱員退休計劃供款	(1.4)	(1.2)
	<u>(20.6)</u>	<u>(20.0)</u>
總計	<u>766.7</u>	<u>688.8</u>

\* 其中為數港幣570,700,000元(二零二二年：港幣484,900,000元)已分類為出售存貨及提供服務之成本。

<sup>^</sup> 於二零二三年十二月三十一日，本集團概無可用於減少其於未來數年對僱員退休計劃供款之沒收供款(二零二二年：無)。

## 財務報表附註 (續)

	二零二三年 港幣百萬元	二零二二年 港幣百萬元
核數師酬金	9.1	13.5
業務往來客戶應收賬項之減值(淨額)	-	0.8
撇銷其他應收賬項	2.5	-
撇銷出售物業、廠房及設備項目	1.6	-
並未包括在租賃負債計量之租賃付款	1.4	2.4
撇減存貨至可變現淨值	0.8	1.6
撇銷物業、廠房及設備項目	0.6	4.2
撇銷其他無形資產	3.6	-
按公平值計入損益之金融資產之公平值虧損/(收益)(淨額)		
—強制作出相關分類，包括持作買賣用途	196.7	106.5
—衍生工具—不合資格作為對沖之交易	(23.8)	(43.8)
	<u>172.9</u>	<u>62.7</u>
可賺取租金之投資物業產生之直接經營開支(包括維修及保養)	34.0	35.3
外匯兌換差額(淨額)	9.3	35.6
政府資助 <sup>#</sup> (包括在收入、其他收入及收益(淨額)、銷售成本及行政費用內)	-	(78.5)
	<u>-</u>	<u>(78.5)</u>

<sup>#</sup> 於上一年度內獲防疫抗疫基金發放政府資助，該等資助並無尚未達成條件。



七、 融資成本

	二零二三年 港幣百萬元	二零二二年 港幣百萬元
銀行貸款之利息	1,128.1	541.6
其他債項之利息	24.9	1.7
合約收益之利息支出	9.9	14.3
租賃負債之利息	2.1	1.1
債項成立成本攤銷	55.0	53.5
非按公平值計入損益之金融負債之利息總支出	1,220.0	612.2
其他貸款成本	6.0	4.9
小計	1,226.0	617.1
減：納入成本賬項內之融資成本	(3.1)	(15.2)
總計	1,222.9	601.9

八、 董事酬金

根據上市規則、香港公司條例第383(1)(a)、(b)、(c)及(f)條，以及公司(披露董事利益資料)規例第2部披露年度內之董事酬金如下：

	二零二三年 港幣百萬元	二零二二年 港幣百萬元
袍金	6.7	7.1
其他酬金：		
薪金、津貼及實物利益	33.0	35.6
按業績表現計算/非固定之花紅	-	1.9
僱員退休計劃供款	2.4	2.5
總計	42.1	47.1

## 財務報表附註 (續)

### (a) 獨立非執行董事

於年度內，支付予獨立非執行董事之袍金如下：

	二零二三年 港幣百萬元	二零二二年 港幣百萬元
莊澤德先生	0.35	0.35
伍穎梅女士，JP	1.10	1.10
黃之強先生	1.15	1.15
總計	<u>2.60</u>	<u>2.60</u>

- 截至二零二三年十二月三十一日止年度，本公司獨立非執行董事應收之董事袍金，亦包括出任(如適用)本公司審計委員會(出任其主席及成員分別為每年港幣150,000元及每年港幣100,000元)、提名委員會(每年港幣50,000元)及薪酬委員會(每年港幣50,000元)成員而應收之酬金港幣2,600,000元(二零二二年：港幣2,600,000元，其亦包括出任公司董事委員會成員之酬金)。
- 截至二零二三年十二月三十一日止年度，支付予伍穎梅女士之袍金亦包括其出任(i)百利保之獨立非執行董事以及各審計委員會、提名委員會及薪酬委員會成員；及(ii)富豪之獨立非執行董事以及各審計委員會、提名委員會及薪酬委員會成員而應收之酬金港幣700,000元(二零二二年：港幣700,000元)。
- 截至二零二三年十二月三十一日止年度，支付予黃之強先生之袍金亦包括其出任(i)百利保之獨立非執行董事、審計委員會主席，以及提名委員會及薪酬委員會成員；及(ii)富豪之獨立非執行董事、審計委員會主席，以及提名委員會及薪酬委員會成員而應收之酬金港幣800,000元(二零二二年：港幣800,000元)。

於年度內，並無任何其他應付予獨立非執行董事之酬金(二零二二年：無)。

(b) 執行董事

	袍金 港幣百萬元 (附註)	薪金、津貼及 實物利益 港幣百萬元	按業績表現 計算 / 非固定 之花紅 港幣百萬元	僱員退休 計劃供款 港幣百萬元	酬金總計 港幣百萬元
<b>二零二三年</b>					
羅旭瑞先生	1.20	15.22	–	1.14	17.56
羅俊圖先生	0.75	5.96	–	0.33	7.04
羅寶文小姐	0.75	5.41	–	0.30	6.46
吳季楷先生	0.90	3.32	–	0.33	4.55
梁蘇寶先生	0.40	2.35	–	0.24	2.99
溫子偉先生*	0.10	0.73	–	0.07	0.90
總計	<u>4.10</u>	<u>32.99</u>	<u>–</u>	<u>2.41</u>	<u>39.50</u>
<b>二零二二年</b>					
羅旭瑞先生	1.19	14.89	0.92	1.11	18.11
羅俊圖先生	0.75	5.57	0.24	0.29	6.85
羅寶文小姐	0.75	5.33	0.24	0.29	6.61
吳季楷先生	0.89	3.22	0.27	0.32	4.70
范統先生#	0.57	4.28	–	0.28	5.13
梁蘇寶先生	0.30	2.29	0.19	0.23	3.01
總計	<u>4.45</u>	<u>35.58</u>	<u>1.86</u>	<u>2.52</u>	<u>44.41</u>

\* 自二零二三年九月一日起，溫子偉先生已獲委任為本公司執行董事。

# 自二零二二年十二月十六日起，范統先生已辭任本公司執行董事。

附註：

截至二零二三年及二零二二年十二月三十一日止年度：

- 一 羅旭瑞先生應收之袍金亦包括(i)彼出任本公司提名委員會及薪酬委員會成員之酬金各每年港幣50,000元；(ii)彼出任百利保執行董事之袍金每年港幣150,000元以及出任百利保提名委員會及薪酬委員會成員之酬金各每年港幣50,000元；(iii)彼出任富豪執行董事之袍金每年港幣150,000元以及出任富豪提名委員會及薪酬委員會成員之酬金各每年港幣50,000元；(iv)彼出任四海執行董事之袍金每年港幣150,000元及出任四海提名委員會及薪酬委員會成員之酬金各每年港幣50,000元；及(v)彼出任富豪資產管理有限公司(「富豪資產管理」)(為富豪產業信託之管理人)非執行董事之袍金每年港幣150,000元以及出任富豪資產管理自二零二二年三月十八日成立之提名委員會成員之酬金每年港幣50,000元。

## 財務報表附註 (續)

- 羅俊圖先生及羅寶文小姐應收之袍金亦包括(i)彼等出任百利保執行董事而各自應收之袍金每年港幣150,000元；(ii)彼等出任富豪執行董事而各自應收之袍金每年港幣150,000元；(iii)彼等出任四海執行董事而各自應收之袍金每年港幣150,000元；及(iv)彼等出任富豪資產管理非執行董事而各自應收之袍金每年港幣150,000元。
- 吳季楷先生應收之袍金亦包括(i)彼出任百利保執行董事之袍金每年港幣150,000元；(ii)彼出任富豪執行董事之袍金每年港幣150,000元；(iii)彼出任四海執行董事袍金每年港幣150,000元；及(iv)彼出任富豪資產管理非執行董事之袍金每年港幣150,000元、出任富豪資產管理審計委員會成員而應收之酬金每年港幣100,000元以及出任富豪資產管理自二零二二年三月十八日成立之提名委員會成員之酬金每年港幣50,000元。
- 梁蘇寶先生應收之袍金亦包括(i)彼出任百利保之執行董事之袍金每年港幣150,000元(彼自二零二三年九月一日起獲委任為其執行董事)；(ii)彼出任富豪之執行董事之袍金每年港幣150,000元(彼自二零二三年九月一日起獲委任為其執行董事)；及(iii)彼出任四海執行董事之袍金每年港幣150,000元。

截至二零二三年十二月三十一日止年度，溫子偉先生(獲委任為本公司執行董事，自二零二三年九月一日起生效)應收之袍金亦包括彼出任富豪之執行董事之袍金每年港幣150,000元。

截至二零二二年十二月三十一日止年度，范統先生應收之袍金亦包括(i)彼出任百利保執行董事之袍金港幣143,000元(ii)彼出任富豪執行董事之袍金港幣143,000元及(iii)彼出任富豪資產管理非執行董事之袍金港幣143,000元。自二零二二年十二月十六日起，彼已辭任百利保、富豪及富豪資產管理之執行董事。

於年度內，並無與上述董事訂立任何放棄或同意放棄任何酬金之安排(二零二二年：無)。

### 九、高級行政人員酬金

於年度內五名最高薪酬人士中包括四名(二零二二年：五名)董事，其酬金詳情已於財務報表附註八內披露。於年度內本公司其餘一名(二零二二年：零)最高薪酬非董事及非最高行政人員之人士之薪酬詳情如下：

	二零二三年 港幣百萬元	二零二二年 港幣百萬元
袍金、薪金、津貼及實物利益	3.3	-
按業績表現計算/非固定之花紅	-	-
僱員退休計劃供款	0.3	-
	<b>3.6</b>	-

其餘一名(二零二二年：零)人士之薪酬介乎以下組別：

	二零二三年 人數	二零二二年 人數
港幣3,500,001元至港幣4,000,000元	<b>1</b>	-

十、所得稅

	二零二三年 港幣百萬元	二零二二年 港幣百萬元
即期－香港		
年內之稅項支出	38.5	50.7
過往年度之超額撥備	(1.1)	(0.8)
即期－中國及海外		
年內之稅項支出	39.4	88.1
過往年度之超額撥備	(5.8)	—
中國土地增值稅	87.6	79.8
遞延稅項(附註卅三)	(173.0)	(103.6)
年內之稅項支出/(抵免)總額	<u>(14.4)</u>	<u>114.2</u>

香港利得稅之課稅撥備乃根據年度內於香港賺取或源於香港之估計應課稅盈利，按適用之稅率16.5%(二零二二年：16.5%)計算。

於中國及海外經營之附屬公司之盈利稅項乃按經營業務所在個別司法權區之現行稅率計算。

中國土地增值稅就出售或轉讓在中國內地的國有土地使用權、建築物及其附屬設施所得之升值價值，徵收由30%至60%不等之累進稅率，惟就出售普通住宅物業及其升值價值不超過可扣除項目總額的20%除外。

由於年內聯營公司並無賺取應課稅盈利，故無需為聯營公司計提課稅撥備(二零二二年：無)。

適用於按本公司及其大部分附屬公司所在司法權區之法定稅率計算除稅前盈利/(虧損)之稅項支出/(抵免)與按本集團實際稅率計算之稅項支出/(抵免)之對賬如下：

## 財務報表附註 (續)

### 二零二三年

	香港及海外 港幣百萬元	%	中國內地 港幣百萬元	%	總計 港幣百萬元
除稅前虧損	<u>(1,485.7)</u>		<u>(213.3)</u>		<u>(1,699.0)</u>
按法定稅率計算之稅項	(245.1)	16.5	(53.3)	25.0	(298.4)
就過往年度作出即期稅項之調整	(1.1)		(5.8)		(6.9)
應佔聯營公司之虧損	0.9		-		0.9
毋須課稅之收入	(64.3)		(0.6)		(64.9)
不可用作扣稅之支出	142.1		3.4		145.5
動用過往年度之稅項虧損	(6.4)		(0.9)		(7.3)
年內並未確認之稅項虧損	128.9		10.0		138.9
土地增值稅撥備	-		87.6		87.6
土地增值稅之稅務影響	-		(21.9)		(21.9)
其他	(7.4)		19.5		12.1
年內之稅項支出/(抵免)	<u>(52.4)</u>		<u>38.0</u>		<u>(14.4)</u>

### 二零二二年

	香港及海外 港幣百萬元	%	中國內地 港幣百萬元	%	總計 港幣百萬元
除稅前盈利/(虧損)	<u>(534.5)</u>		<u>249.2</u>		<u>(285.3)</u>
按法定稅率計算之稅項	(88.2)	16.5	62.3	25.0	(25.9)
就過往年度作出即期稅項之調整	(0.8)		-		(0.8)
應佔聯營公司之虧損	1.8		-		1.8
毋須課稅之收入	(83.5)		(0.2)		(83.7)
不可用作扣稅之支出	90.1		-		90.1
動用過往年度之稅項虧損	(5.1)		(2.2)		(7.3)
年內並未確認之稅項虧損	75.9		6.5		82.4
土地增值稅撥備	-		79.8		79.8
土地增值稅之稅務影響	-		(19.9)		(19.9)
其他	(14.8)		12.5		(2.3)
年內之稅項支出/(抵免)	<u>(24.6)</u>		<u>138.8</u>		<u>114.2</u>



十一、股息

於截至二零二三年十二月三十一日止年度內，並無派付或宣派股息，而自報告期末後亦無宣派任何股息(二零二二年：無)。

十二、母公司股份持有人應佔每股普通股虧損

(a) 每股普通股基本虧損

每股普通股基本虧損乃根據母公司股份持有人應佔年度內虧損港幣 670,400,000 元(二零二二年：港幣 158,700,000 元)，並已就應佔富豪集團有關永續證券之分派港幣 48,000,000 元(二零二二年：港幣 49,200,000 元)作調整，及於年度內本公司之已發行普通股之加權平均數 3,092,600,000 股(二零二二年：3,093,600,000 股)計算。

(b) 每股普通股攤薄虧損

由於截至二零二三年及二零二二年十二月三十一日止年度內本公司概無已發行並潛在構成攤薄影響之普通股，因而並不存在引致攤薄的事件，故並無對該等年度之每股普通股基本虧損作調整。

## 財務報表附註 (續)

### 十三、物業、廠房及設備

二零二三年十二月三十一日

於二零二三年一月一日

	酒店建築物 港幣百萬元	租賃物業 港幣百萬元	建設中物業 港幣百萬元	租賃裝修、 傢俬、裝置 及設備 港幣百萬元	汽車 港幣百萬元	飛機 港幣百萬元	在建工程 港幣百萬元	總計 港幣百萬元
成本	7,776.9	74.4	219.3	1,038.2	11.7	420.2	3.4	9,544.1
累積折舊及減值	(1,970.1)	(12.7)	-	(779.3)	(8.8)	(99.2)	-	(2,870.1)
賬面淨值	<u>5,806.8</u>	<u>61.7</u>	<u>219.3</u>	<u>258.9</u>	<u>2.9</u>	<u>321.0</u>	<u>3.4</u>	<u>6,674.0</u>

於二零二三年一月一日，

扣除累積折舊及減值後	5,806.8	61.7	219.3	258.9	2.9	321.0	3.4	6,674.0
添置	2.1	-	-	49.8	2.2	-	6.9	61.0
重新分類	-	-	-	5.4	-	-	(5.4)	-
轉撥至投資物業	(5.2)	-	-	-	-	-	-	(5.2)
撇銷/出售	-	-	-	(6.4)	(1.2)	(17.4)	-	(25.0)
撇銷/出售後撥回折舊	-	-	-	5.4	1.1	9.0	-	15.5
重估盈餘	2.2	-	-	-	-	-	-	2.2
年內折舊撥備	(276.7)	(2.3)	-	(96.4)	(1.5)	(6.7)	-	(383.6)
減值之回撥	0.6	-	-	-	-	11.8	-	12.4
滙兌調整	-	(0.2)	12.1	(0.2)	-	(0.1)	-	11.6

於二零二三年十二月三十一日，

扣除累積折舊及減值後	<u>5,529.8</u>	<u>59.2</u>	<u>231.4</u>	<u>216.5</u>	<u>3.5</u>	<u>317.6</u>	<u>4.9</u>	<u>6,362.9</u>
------------	----------------	-------------	--------------	--------------	------------	--------------	------------	----------------

於二零二三年十二月三十一日：								
成本	7,776.0	74.0	231.4	1,086.6	12.6	414.5	4.9	9,600.0
累積折舊及減值	(2,246.2)	(14.8)	-	(870.1)	(9.1)	(96.9)	-	(3,237.1)
賬面淨值	<u>5,529.8</u>	<u>59.2</u>	<u>231.4</u>	<u>216.5</u>	<u>3.5</u>	<u>317.6</u>	<u>4.9</u>	<u>6,362.9</u>

	酒店建築物 港幣百萬元	租賃物業 港幣百萬元	建設中物業 港幣百萬元	租賃裝修、 傢俬、裝置 及設備 港幣百萬元	汽車 港幣百萬元	飛機 港幣百萬元	在建工程 港幣百萬元	總計 港幣百萬元
<b>二零二二年十二月三十一日</b>								
於二零二二年一月一日								
成本	7,776.9	75.3	244.6	984.6	10.7	419.5	24.2	9,535.8
累積折舊及減值	(1,693.4)	(10.5)	-	(697.0)	(7.7)	(92.2)	-	(2,500.8)
賬面淨值	<u>6,083.5</u>	<u>64.8</u>	<u>244.6</u>	<u>287.6</u>	<u>3.0</u>	<u>327.3</u>	<u>24.2</u>	<u>7,035.0</u>
於二零二二年一月一日，								
扣除累積折舊及減值後	6,083.5	64.8	244.6	287.6	3.0	327.3	24.2	7,035.0
添置	-	0.1	-	53.2	1.2	-	6.2	60.7
重新分類	-	-	-	27.0	-	-	(27.0)	-
撤銷/出售	-	-	-	(26.0)	(0.2)	-	-	(26.2)
撤銷/出售後撥回折舊	-	-	-	21.8	0.2	-	-	22.0
年內折舊撥備	(276.7)	(2.4)	-	(104.7)	(1.3)	(6.8)	-	(391.9)
滙兌調整	-	(0.8)	(25.3)	-	-	0.5	-	(25.6)
於二零二二年十二月三十一日，								
扣除累積折舊及減值後	<u>5,806.8</u>	<u>61.7</u>	<u>219.3</u>	<u>258.9</u>	<u>2.9</u>	<u>321.0</u>	<u>3.4</u>	<u>6,674.0</u>
於二零二二年十二月三十一日：								
成本	7,776.9	74.4	219.3	1,038.2	11.7	420.2	3.4	9,544.1
累積折舊及減值	(1,970.1)	(12.7)	-	(779.3)	(8.8)	(99.2)	-	(2,870.1)
賬面淨值	<u>5,806.8</u>	<u>61.7</u>	<u>219.3</u>	<u>258.9</u>	<u>2.9</u>	<u>321.0</u>	<u>3.4</u>	<u>6,674.0</u>

於二零二三年十二月三十一日，本集團賬面淨值分別為港幣5,783,700,000元及港幣15,359,400,000元(二零二二年：港幣6,100,800,000元及港幣15,739,100,000元)之物業、廠房及設備以及計入使用權資產之租賃土地(附註十五)已作抵押以擔保授予本集團之銀行融資。

## 財務報表附註 (續)

於年度內，隨著航空業的復甦，管理層認為有減值回撥之跡象。因此，經參考由獨立估值師根據市場估值法提供的飛機公平市價，物業、廠房及設備之減值虧損回撥為港幣11,800,000元(二零二二年：無)已被確認。

於年度內，由於若干物業用途由業主自用轉為投資物業，物業、廠房及設備以及使用權資產減值虧損回撥分別為港幣600,000元(二零二二年：無)及港幣2,900,000元(二零二二年：無)已被確認。

### 十四、投資物業

	二零二三年 港幣百萬元	二零二二年 港幣百萬元
已完成之投資物業	<b>3,868.8</b>	3,149.0
年內投資物業變動如下：		
於一月一日之賬面值	3,149.0	3,209.2
年度內資本支出	5.7	4.4
租賃修訂	0.2	0.5
轉撥自物業、廠房及設備	5.2	-
轉撥自使用權資產	47.0	-
轉撥自待售物業	634.4	-
重新分類為投資物業之待售物業之公平值收益	61.6	-
出售	(13.9)	(22.9)
公平值調整之虧損淨額	(22.6)	(28.9)
滙兌調整	2.2	(13.3)
於十二月三十一日之賬面值	<b>3,868.8</b>	3,149.0

本公司董事已根據各物業之性質、特性及風險釐定本集團投資物業的資產類別。於二零二三年十二月三十一日，本集團若干計入投資物業之物業由六家獨立專業合資格估值師第一太平戴維斯估值及專業顧問有限公司、戴德梁行有限公司、世邦魏理仕有限公司、高力國際物業顧問(香港)有限公司、Colliers International Spain及泓亮諮詢及評估有限公司進行重新估值，估值總額為港幣3,863,800,000元。每年，本集團之管理層委任獲選之外部估值師負責本集團物業之外部估值。甄選準則包括市場知識、聲譽、獨立性及能否維持專業標準。本集團之管理層亦每年兩次於就中期及年度財務申報進行估值時與估值師討論估值假設及估值結果。本集團之若干投資物業現根據經營租賃出租予第三者，進一步之概要詳情載於財務報表附註十五(b)內。

於二零二三年十二月三十一日，本集團賬面值為港幣3,685,000,000元(二零二二年：港幣2,963,800,000元)之投資物業已作抵押以擔保授予本集團之銀行融資。

有關本集團投資物業之其他詳情載於第199頁至第202頁。

#### 公平值等級

下表列示本集團投資物業之公平值計量等級：

	於二零二三年十二月三十一日 使用以下各項進行之公平值計量			總計 港幣百萬元
	活躍市場之報價 (第一級) 港幣百萬元	重大可 觀察輸入值 (第二級) 港幣百萬元	重大不可 觀察輸入值 (第三級) 港幣百萬元	
住宅物業	-	-	1,104.0	1,104.0
商業物業	-	-	2,628.9	2,628.9
酒店物業	-	-	128.1	128.1
工業物業	-	-	0.6	0.6
使用權資產	-	-	5.0	5.0
停車位	-	-	2.2	2.2
總計	-	-	3,868.8	3,868.8

## 財務報表附註 (續)

於二零二二年十二月三十一日  
使用以下各項進行之公平值計量

	活躍市場之報價 (第一級) 港幣百萬元	重大可 觀察輸入值 (第二級) 港幣百萬元	重大不可 觀察輸入值 (第三級) 港幣百萬元	總計 港幣百萬元
住宅物業	-	-	430.8	430.8
商業物業	-	-	2,598.2	2,598.2
酒店物業	-	-	112.7	112.7
工業物業	-	-	0.6	0.6
使用權資產	-	-	6.7	6.7
總計	-	-	3,149.0	3,149.0

於年度內，公平值計量並無從第一級及第二級之間轉換，亦無從第三級中轉入或轉出(二零二二年：無)。

歸類於第三級公平值等級內之公平值計量對賬：

	住宅物業 港幣百萬元	商業物業 港幣百萬元	酒店物業 港幣百萬元	工業物業 港幣百萬元	使用權資產 港幣百萬元	停車位 港幣百萬元
於二零二二年一月一日之賬面值	442.8	2,645.5	111.3	0.6	9.0	-
年度內之資本支出	3.3	1.1	-	-	-	-
租賃修訂	-	-	-	-	0.5	-
出售	-	(22.9)	-	-	-	-
公平值調整所得之未變現收益/(虧損)	(15.3)	(18.6)	7.2	-	(2.2)	-
滙兌調整	-	(6.9)	(5.8)	-	(0.6)	-
於二零二二年十二月三十一日 及二零二三年一月一日之賬面值	430.8	2,598.2	112.7	0.6	6.7	-
年度內之資本支出	0.9	0.2	4.6	-	-	-
租賃修訂	-	-	-	-	0.2	-
轉撥自物業、廠房及設備	-	3.0	-	-	-	2.2
轉撥自使用權資產	-	47.0	-	-	-	-
轉撥自待售物業	634.4	-	-	-	-	-
重新分類為投資物業之待售物業之公平值收益	61.6	-	-	-	-	-
出售	-	(13.9)	-	-	-	-
公平值調整所得之收益/(虧損)	(23.7)	(3.9)	7.1	-	(2.1)	-
滙兌調整	-	(1.7)	3.7	-	0.2	-
於二零二三年十二月三十一日之賬面值	1,104.0	2,628.9	128.1	0.6	5.0	2.2



下表概述投資物業估值所用之估值技術及主要輸入值：

	估值技術	重大不可觀察輸入值	範圍	
			二零二三年	二零二二年
住宅物業	銷售比較法	估計每平方呎市價	港幣 28,268 元至 港幣 41,070 元	港幣 30,786 元至 港幣 41,070 元
商業物業	折現現金流量法	資本化率	2.5% 至 3.7%	2.5% 至 3.7%
		折現率	5.5% 至 6.0%	6%
		估計每月每平方米月租	港幣 448 元至 港幣 917 元	港幣 490 元至 港幣 917 元
	收入資本化法	資本化率	5.5%	5.5%
		估計每平方米月租	人民幣 90 元至 人民幣 179 元	人民幣 93 元至 人民幣 186 元
酒店物業	折現現金流量法	資本化率	8%	8.5%
		折現率	9.8% 至 12.3%	9.9% 至 12.2%
		估計每月每平方米月租	7.89 歐元至 8.26 歐元	7.67 歐元至 8.07 歐元
工業物業	銷售比較法	估計每平方呎市價	港幣 142 元	港幣 144 元
使用權資產	折現現金流量法	折現率	3.12%	3.09%
		估計月租	22,143 歐元	22,143 歐元
停車位	銷售比較法	每單位價格	港幣 2,200,000 元	不適用

根據銷售比較法，公平值乃參考市場上可得之比較物業之銷售作出估計，並就時間、地點、面積、內部裝修及其他相關因素等主要特性之差異而作出調整。

根據商業及酒店物業之折現現金流量法，公平值乃按有關資產擁有權年期之利益及負債(包括退出或終端價值)之假設作出估計。該方法涉及預測物業權益之一系列現金流量。源自市場之折現率會用於預測現金流量，以確立與資產有關之收入流現值。退出收益通常分開釐定及有不同之折現率。

根據使用權資產之折現現金流量法，公平值乃採用假設有關業主於使用權資產在租賃期內的利益進行估計。該方法涉及對使用權資產之連串現金流量之預測。折現率適用於預測現金流量以便確立與使用權資產有關之收益流之現值。

現金流量之期限與流入及流出之特定時間由租金檢討、續租及相關轉租、重建或翻新等事件釐定。適當之期限由屬該類物業特性之市場行為決定。定期現金流量按租金收入總額減支出來估計。該連串定期租金收入淨額，連同預計於預測期終結時之終端價值估計金額，乃折現至現值。

根據收入資本化法，公平值乃根據收入淨額及收回收入潛力的資本化採用適當資本化率作出估計，資本化率源自銷售交易分析及估值師對現行投資者要求或期望的詮釋。估值所採用現行市場租金乃參考標的物業及其他可比較物業的近期租賃作出評估。

估計每平方呎市價及估計租值獨立大幅增加/(減少)將導致住宅、商業、酒店、工業物業及使用權資產之公平值大幅增加/(減少)。資本化率及折現率獨立大幅增加/(減少)將導致商業及酒店物業之公平值大幅減少/(增加)。

十五、使用權資產/租賃負債

(a) 本集團作為承租人

本集團有用於其業務營運的租賃土地、租賃物業及其他設備多個項目之租賃合約。提前作出一次性付款以向業主收購租賃土地，而根據該等土地租賃之條款，將不會持續支付任何款項。租賃物業之租賃期通常介乎1至12年，而其他設備之租賃期通常介乎2至5年。若干設備之租賃期為12個月或以下及/或個別屬低價值。若干租賃合約包含延長及終止選擇權以及浮動租賃付款。

(i) 使用權資產

本集團年內使用權資產之賬面值及變動如下：

	租賃土地 港幣百萬元	租賃物業 港幣百萬元	總計 港幣百萬元
於二零二二年一月一日	16,074.9	60.5	16,135.4
添置	-	3.7	3.7
修訂	-	5.7	5.7
折舊費用	(335.6)	(34.5)	(370.1)
於二零二二年十二月三十一日及 二零二三年一月一日	15,739.3	35.4	15,774.7
添置	-	3.7	3.7
修訂	-	34.4	34.4
轉撥至投資物業	(47.0)	-	(47.0)
減值虧損之回撥	2.9	-	2.9
折舊費用	(335.6)	(32.1)	(367.7)
於二零二三年十二月三十一日	15,359.6	41.4	15,401.0

有關本集團抵押以取得授予本集團銀行融資之租賃土地詳情於財務報表附註十三內披露。

使用權資產之減值虧損回撥之進一步詳情載於財務報表附註十三內。

(ii) 租賃負債

年內租賃負債之賬面值及變動如下：

	二零二三年 港幣百萬元	二零二二年 港幣百萬元
於一月一日之賬面值	43.3	71.9
新租賃	3.7	3.7
修訂	34.4	6.1
利息支出	2.1	1.1
付款	(36.5)	(39.0)
滙兌調整	0.2	(0.5)
	<u>47.2</u>	<u>43.3</u>
於十二月三十一日之賬面值		
分析為：		
於一年內	25.8	25.0
於第二年	18.0	12.7
於第三至第五年(包括首尾兩年)	3.4	5.6
	<u>47.2</u>	<u>43.3</u>

租賃負債之到期日分析於財務報表附註四十六披露。

(iii) 於損益確認有關租賃之金額如下：

	二零二三年 港幣百萬元	二零二二年 港幣百萬元
租賃負債利息	2.1	1.1
使用權資產折舊	367.7	370.1
與短期租賃相關之支出(計入銷售成本及行政費用)	1.4	2.4
租賃修定之收益	-	(0.1)
使用權資產之減值虧損之回撥	(2.9)	-
	<u>368.3</u>	<u>373.5</u>
於損益確認之總額		

(iv) 租賃之現金流出總額於財務報表附註卅九(d)披露。

(b) 本集團作為出租人

本集團根據經營租賃安排出租其投資物業(附註十四)，包括位於香港及海外的住宅、商業及酒店物業。該等租賃之條款普遍要求租戶支付擔保按金並根據現行市況進行定期租金調整。

本集團亦根據經營租賃安排出租其酒店物業之若干零售地方及面積、一工業樓宇單位及飛機。租賃條款一般亦規定租戶須支付抵押按金，及若干租賃可因應租賃條款而定期調整租金。

年內本集團已確認之租金收入為港幣 155,300,000 元(二零二二年：港幣 138,400,000 元)，詳情載於財務報表附註五。

於報告期末，本集團根據與其租戶之不可撤銷經營租賃於未來期間應收之未貼現租賃款項如下：

	二零二三年 港幣百萬元	二零二二年 港幣百萬元
一年內	79.4	91.0
一年後但兩年內	43.6	30.5
兩年後但三年內	24.3	7.1
三年後但四年內	4.1	0.6
四年後但五年內	3.3	-
五年後	21.7	-
總計	<u>176.4</u>	<u>129.2</u>

## 財務報表附註 (續)

### 十六、發展中物業

發展中物業之分析列載如下：

	二零二三年 港幣百萬元	二零二二年 港幣百萬元
於一月一日之結存	3,328.8	5,463.2
添置	369.3	423.5
轉撥至待售物業	(227.8)	(2,449.9)
減值虧損	(122.6)	-
滙兌調整	(18.3)	(108.0)
於十二月三十一日之結存	3,329.4	3,328.8
計入流動資產之部分	(2,437.4)	(2,413.7)
非流動部分	892.0	915.1
計入流動資產的發展中物業預期將於正常營運週期內完成及收回：		
一年內	1,717.6	1,677.4
一年後	719.8	736.3
總計	2,437.4	2,413.7

於二零二三年十二月三十一日，本集團賬面值為港幣1,700,700,000元之發展中物業已作抵押以擔保授予本集團之銀行融資(二零二二年：港幣1,245,600,000元)。

### 十七、於聯營公司之投資

	二零二三年 港幣百萬元	二零二二年 港幣百萬元
應佔資產淨額	104.4	109.7
予一間聯營公司之貸款	410.5	410.5
應收聯營公司款項	110.1	110.0
減值撥備	(222.0)	(221.9)
總計	403.0	408.3

予一聯營公司之貸款為無抵押、免息且須應要求時償還，惟上一年度之(i)港幣200,000,000元(二零二二年：港幣200,000,000元)之金額按香港銀行同業拆息(「HIBOR」)另加息差每年1.15%(「基本利率」)計息；及(ii)港幣60,000,000元(二零二二年：港幣60,000,000元)之金額乃按基本利率的兩倍計息(統稱「補足貸款」)則除外。補足貸款原定於二零二二年十二月三十一日到期。本集團與該聯營公司目前仍就延長補足貸款期限進行磋商，有待落實最終修定之還款條款及適用利率。由於經修訂利率尚未落實，故本年度並無確認補足貸款之利息。



應收聯營公司款項為無抵押、免息且須應要求時償還。

董事認為，予一聯營公司之貸款及應收聯營公司款項被視為本集團於聯營公司之投資淨額之一部分。於二零二三年及二零二二年十二月三十一日，應收聯營公司款項之減值虧損撥備港幣103,300,000元(二零二二年：港幣103,200,000元)，即已就信貸減值結存作出終身預期信貸虧損。除上述結存外，餘下結存之信貸風險並無大幅增加。於二零二三年及二零二二年十二月三十一日，該等餘額所作之虧損撥備評估為微不足道。

於二零二三年及二零二二年十二月三十一日，於聯營公司之投資可收回金額乃經考慮相關資產及負債的公平值後基於公平值減出售成本釐定。

本集團之重要聯營公司之資料如下：

名稱	註冊成立/ 註冊及營業地點	已發行普通股股本/ 註冊資本	本集團應佔股本權益 百分率		主要業務
			二零二三年	二零二二年	
Dense Globe Investments Limited (「Dense Globe」)	英屬維爾京群島	100美元	50.0	50.0	投資控股
遠亨發展有限公司 <sup>^</sup>	香港	港幣2元	50.0	50.0	酒店擁有及經營

<sup>^</sup> 該公司為Dense Globe之全資附屬公司。

上述有關Dense Globe及其附屬公司之股本權益百分率指P&R(本公司擁有52.7%權益之附屬公司)應佔之部分。

上述有關8D Matrix及其附屬公司之股本權益百分率乃為本公司及富豪分別持有12%(包括本公司透過8D BVI(一家分別由本公司及富豪持有10%及30%權益之聯營公司)所持有之2%應佔權益)及36%(包括富豪透過8D BVI所持有之6%應佔權益)應佔權益之總和。

上述之聯營公司為本公司間接持有。

Dense Globe被視為本集團之一重大聯營公司，並使用權益法入賬。Dense Globe及其附屬公司從事酒店擁有及酒店營運。

## 財務報表附註 (續)

下表載列與Dense Globe及其附屬公司有關之財務資料概要，並就會計政策任何差別作出調整及與彼等之財務報表之賬面值進行對賬：

	二零二三年 港幣百萬元	二零二二年 港幣百萬元
<b>Dense Globe 及其附屬公司</b>		
非流動資產	1,167.0	1,175.9
流動資產	31.2	8.1
流動負債	(604.9)	(573.3)
非流動負債	(389.3)	(395.7)
資產淨值	<u>204.0</u>	<u>215.0</u>
與本集團於聯營公司之權益之對賬：		
本集團擁有權百分率	50%	50%
本集團應佔聯營公司資產淨值	102.0	107.5
予聯營公司之貸款	410.5	410.5
減值撥備	(118.7)	(118.7)
投資之賬面值	<u>393.8</u>	<u>399.3</u>
收入	42.5	25.1
年內虧損及年內全面虧損總額	<u>(11.0)</u>	<u>(22.5)</u>

下表列示本集團個別不屬重大之聯營公司之滙總財務資料：

	二零二三年 港幣百萬元	二零二二年 港幣百萬元
應佔聯營公司年內收益及年內全面收益總額	0.3	0.3
本集團於聯營公司之投資之總賬面值	<u>9.2</u>	<u>9.0</u>

## 十八、指定為按公平值計入其他全面收益之金融資產

	二零二三年 港幣百萬元	二零二二年 港幣百萬元
上市股本投資，按公平值		
AMTD IDEA Group	27.5	149.3
非上市股本投資，按公平值		
中電產融控股有限公司	-	43.0
非上市基金投資，按公平值	0.6	251.0
總計	<u>28.1</u>	<u>443.3</u>

上述投資為不可撤回地被指定為按公平值計入其他全面收益，原因是本集團認為該等投資屬策略性質。於年度內，本集團並無就該等投資收取任何股息(二零二二年：無)。

## 十九、按公平值計入損益之金融資產

	二零二三年 港幣百萬元	二零二二年 港幣百萬元
<b>非流動</b>		
非上市股本投資，按公平值	129.1	134.4
非上市基金投資，按公平值	499.4	670.9
非上市債務投資，按公平值	1.7	3.3
總計	<u>630.2</u>	<u>808.6</u>
<b>流動</b>		
上市股本投資，按公平值	248.4	272.1
上市債務投資，按公平值	6.6	131.7
非上市基金投資，按公平值	32.9	33.8
總計	<u>287.9</u>	<u>437.6</u>

於二零二三年及二零二二年十二月三十一日之非上市股本、基金投資及債項投資被強制分類為按公平值計入損益之金融資產，乃由於其合約現金流並非純粹支付本金和利息。

持作買賣用途之上市股本投資及上市債務投資被分類為按公平值計入損益之金融資產。

於二零二三年及二零二二年十二月三十一日，本集團若干賬面值港幣21,800,000元之按公平值計入損益之金融資產已作抵押以擔保授予本集團之銀行貸款。

## 財務報表附註 (續)

### 二十、應收貸款

	二零二三年 港幣百萬元	二零二二年 港幣百萬元
<b>非流動</b>		
按揭貸款(附註(a))	<u>163.4</u>	<u>185.6</u>
<b>流動</b>		
按揭貸款(附註(a))	30.8	32.7
其他具抵押貸款(附註(b))	1.7	1.7
無抵押貸款(附註(c))	<u>0.2</u>	<u>-</u>
總計	<u>32.7</u>	<u>34.4</u>

附註：

- (a) 按揭貸款指授予購買百利保集團物業單位之人士之貸款。該等貸款乃以已出售物業作為按揭抵押，及須按五年至二十五年(二零二二年：五年至二十五年)分期償還。該等按揭貸款乃按港元最優惠利率減2%至港元最優惠利率加2%之年利率(二零二二年：港元最優惠利率減2%至港元最優惠利率加2%之年利率)計息。
- (b) 其他具抵押貸款按每年5%計息。有關貸款融資項下未償還的貸款金額乃以一間中國公司的股權質押作擔保。具抵押貸款原定於二零二三年四月二十九日償還。四海集團與借款人目前仍就延長期限進行磋商，有待落實最終修訂之還款條款及適用利率。
- (c) 無抵押貸款為免息及原定於二零二三年九月十七日償還。具抵押貸款須於二零二三年四月二十九日償還。四海集團與借款人目前仍就延長期限進行磋商，有待落實最終修訂之還款條款及適用利率。

於二零二三年及二零二二年十二月三十一日，應收貸款分類為第一階段。

減值分析於每個報告日期進行，當中會考慮對方之違約率。於二零二三年及二零二二年十二月三十一日，虧損撥備評估為微不足道。

廿一、商譽

	二零二三年 港幣百萬元	二零二二年 港幣百萬元
於一月一日之成本，扣除累積減值	-	-
收購一附屬公司(附註卅八)	1.0	-
於十二月三十一日之成本及賬面值	1.0	-
於十二月三十一日		
成本	711.6	710.6
累積減值	(710.6)	(710.6)
賬面淨值	1.0	-

商譽之減值測試

透過企業合併所得之商譽港幣710,600,000元已分配至中國內地物業發展及投資現金產生單位(「現金產生單位」)以作減值測試，並已於過往年度全部減值。

年內，透過業務合併收購所得之商譽價值港幣1,000,000元，已分配予證券經紀服務現金產生單位。

廿二、商標

	二零二三年 港幣百萬元	二零二二年 港幣百萬元
於一月一日及十二月三十一日之成本及賬面值	<u>610.2</u>	<u>610.2</u>

商標之減值測試

商標已分配至香港酒店經營與管理及酒店擁有現金產生單位以作減值測試。

香港酒店經營與管理及酒店擁有現金產生單位之可收回金額乃根據使用高級管理層批准之五年期財務預算預測之現金流量計算之使用價值釐定。現金流量預測所應用之折現率為6%至7% (二零二二年：6%至7%)。用於推斷酒店經營與管理之現金流及酒店擁有現金生產單位之超過五年期增長率為3%至3.75% (二零二二年：3%至3.5%)。該增長率並無超過相關市場之長期增長率。

於截至二零二三年及二零二二年十二月三十一日止年度，已運用假設計算香港酒店經營與管理及酒店擁有現金產生單位之使用價值。以下載述管理層進行商標之減值測試時根據其預測現金流量之各項主要假設：

**預算毛利率**—用於釐定分配予預算毛利率的價值所採用的基準為緊接預算年度前一年內所實現之平均毛利率，由於預期之效率提升及預期之市場發展而有所提升。

**折現率**—所用折現率為除稅前，並以相關現金產生單位特定風險之現行市場評估，當中考慮到貨幣之時間價值及並無納入現金流量估計之相關資產之個別風險。折現率乃根據本集團及其業務分類之特定情況計算，並自其資本加權平均成本計算得出。資本加權平均成本計及債務及權益。權益成本自本集團投資者之預期投資回報計算得出。債務成本乃根據本集團有責任償還之付息債項計算。分類特定風險乃透過應用個別因子納入。因子會根據公開可得市場數據每年進行評估。

**增長率**—所用之增長率乃參考相關酒店之歷來表現及酒店業長遠之平均增長率。

酒店行業之市場發展、折現率及增長率之主要假設所獲賦予之價值與外部資料來源一致。



廿三、其他無形資產

	客運營業證		交易權		其他		總計	
	二零二三年 港幣百萬元	二零二二年 港幣百萬元	二零二三年 港幣百萬元	二零二二年 港幣百萬元	二零二三年 港幣百萬元	二零二二年 港幣百萬元	二零二三年 港幣百萬元	二零二二年 港幣百萬元
於一月一日扣除累積攤銷後之								
成本	3.6	3.6	-	-	3.2	-	6.8	3.6
添置	-	-	-	-	0.4	3.2	0.4	3.2
收購一附屬公司(附註卅八)	-	-	0.5	-	-	-	0.5	-
撇銷	-	-	-	-	(3.6)	-	(3.6)	-
於十二月三十一日	<u>3.6</u>	<u>3.6</u>	<u>0.5</u>	<u>-</u>	<u>-</u>	<u>3.2</u>	<u>4.1</u>	<u>6.8</u>
於十二月三十一日：								
成本	3.6	3.6	0.5	-	-	3.2	4.1	6.8
累積攤銷	-	-	-	-	-	-	-	-
賬面淨值	<u>3.6</u>	<u>3.6</u>	<u>0.5</u>	<u>-</u>	<u>-</u>	<u>3.2</u>	<u>4.1</u>	<u>6.8</u>

廿四、待售物業

於二零二三年十二月三十一日，本集團賬面值為港幣3,609,900,000元(二零二二年：港幣4,674,400,000元)之待售物業已作抵押以擔保授予本集團之銀行融資。

於二零一四年，本集團已與市區重建局(「市建局」)就共同經營位於香港九龍深水埗之發展項目訂立一份發展協議(「發展協議」)。根據發展協議，本集團主要負責發展項目之建設。銷售發展項目產生之銷售所得款項將根據發展協議之條款於市建局與本集團之間分配。於二零二三年十二月三十一日，計入持作待售物業中的該項目未售單位的賬面值為港幣71,100,000元(二零二二年：港幣71,100,000元)。

## 財務報表附註 (續)

### 廿五、存貨

	二零二三年 港幣百萬元	二零二二年 港幣百萬元
酒店及其他商品	23.9	25.7
半製成品	30.6	22.5
製成品	0.9	1.2
總計	<u>55.4</u>	<u>49.4</u>

### 廿六、應收賬項、按金及預付款項

計入流動資產項下之應收賬項、按金及預付款項結存之港幣108,000,000元(二零二二年：港幣120,000,000元)乃本集團之業務往來客戶應收賬項。

	二零二三年 港幣百萬元	二零二二年 港幣百萬元
業務往來客戶應收賬項	123.8	148.3
減值	(15.8)	(28.3)
賬面淨值	<u>108.0</u>	<u>120.0</u>

#### 除賬期限

業務往來客戶應收賬項之除賬期限一般由30至90日，並按其原發票金額扣除減值後確認及記賬。壞賬則於產生時予以註銷。

本集團採取嚴謹監控其尚未收款之應收賬項，而有關已到期之賬項結存則由高級管理層定期複審。鑑於上述安排及本集團之業務往來客戶分佈甚廣，故除賬風險並無過分集中。本集團就若干項該等結存持有抵押品或其他信貸改善條件。

業務往來客戶應收賬項包括應收結算所款項港幣3,700,000元(二零二二年：零)及應收現金客戶款項港幣4,400,000元(二零二二年：零)。應收客戶現金按商業利率計息。該等於日常與現金客戶及結算所買賣證券之業務過程中應收之款項於交易日後兩天內結算。

該等於報告期末業務往來客戶應收賬項之賬齡，根據發票日期分析列載如下：

	二零二三年 港幣百萬元	二零二二年 港幣百萬元
尚未收取賬項結存之賬齡：		
三個月內	90.4	102.8
四至六個月	4.8	3.2
七至十二個月	5.0	11.5
超過一年	23.6	30.8
	<u>123.8</u>	<u>148.3</u>
減值	(15.8)	(28.3)
總計	<u>108.0</u>	<u>120.0</u>

業務往來客戶應收賬項減值撥備之變動如下：

	二零二三年 港幣百萬元	二零二二年 港幣百萬元
於一月一日	28.3	27.5
已確認之減值虧損(淨額)(附註六)	-	0.8
撇銷為不可收回之款項	(12.5)	-
於十二月三十一日	<u>15.8</u>	<u>28.3</u>

減值分析於各報告日期採用撥備矩陣進行，以計量預期信貸虧損。撥備率乃基於具有類似虧損模式的多個客戶分部組別的逾期日數釐定(即以產品/服務類別及客戶類別)。該計算反映或然率加權結果、貨幣之時間值及於報告日期可得的有關過往事項、當前狀況及未來經濟條件預測的合理及可支持的資料。

## 財務報表附註 (續)

下表載列本集團使用撥備矩陣計算的業務來往客戶應收賬項之信貸風險資料：

於二零二三年十二月三十一日

已信貸減值 應收款項	即期	逾期				總計
		三個月內	四個月至 六個月	七個月至 十二個月	超過一年	
預期信貸虧損率	100%	-	6.3%	12.0%	57.1%	12.8%
賬面總值(港幣百萬元)	3.3	53.7	4.8	5.0	20.3	123.8
預期信貸虧損(港幣百萬元)	3.3	-	0.3	0.6	11.6	15.8

於二零二二年十二月三十一日

已信貸減值 應收款項	即期	逾期				總計
		三個月內	四個月至 六個月	七個月至 十二個月	超過一年	
預期信貸虧損率	100%	-	9.4%	5.2%	76.9%	19.1%
賬面總值(港幣百萬元)	16.1	74.4	3.2	11.5	14.7	148.3
預期信貸虧損(港幣百萬元)	16.1	-	0.3	0.6	11.3	28.3

計入該賬項結存乃應收一關連公司款項港幣 1,200,000 元(二零二二年：港幣 1,200,000 元)，該款項為無抵押及免息，須應要求時償還。

另計入結存之港幣 7,700,000 元(二零二二年：港幣 6,900,000 元)，乃根據香港財務報告準則第 15 號被分類為合約成本的預付物業銷售佣金。

計入上述結餘之金融資產(除業務往來客戶應收賬項外)並無與近期拖欠紀錄及逾期款項之應收款項及存款港幣 393,600,000 元(二零二二年：港幣 534,500,000 元)有關。於二零二三年及二零二二年十二月三十一日，虧損撥備評估為微不足道。

廿七、受限制之現金

於二零二三年十二月三十一日，本集團擁有現金約為港幣577,200,000元(二零二二年：港幣176,500,000元)，主要限定用作支付融資成本及償還若干附息之銀行債項、提供酒店建築物使用之傢俬、裝置及設備儲備、有關若干投資物業的若干租戶之按金及作為若干預售物業建築費用之擔保存款。

該筆款項亦包括就一宗印花稅上訴向香港特別行政區稅務局發出之銀行擔保而存入銀行之港幣93,000,000元，詳情載於附註四十二內。

廿八、應付賬項及費用

計入此賬項結存之港幣94,500,000元(二零二二年：港幣40,500,000元)乃本集團之業務往來債務人應付賬項。該等於報告期末應付賬項之賬齡，根據發票日期分析列載如下：

	二零二三年 港幣百萬元	二零二二年 港幣百萬元
尚未繳付賬項結存之賬齡：		
三個月內	89.8	40.2
四至六個月	2.0	-
七至十二個月	0.7	-
超過一年	2.0	0.3
總計	<u>94.5</u>	<u>40.5</u>

業務往來債務人應付賬項乃不附息及償還期一般為90日內。

計入流動負債項下之結存乃應付一聯營公司及一關連公司款項，分別為港幣3,000,000元(二零二二年：港幣1,900,000元)及港幣3,900,000元(二零二二年：港幣4,000,000元)，該等款項為無抵押、免息及應要求償還。

廿九、合約負債

	二零二三年 十二月三十一日 港幣百萬元	二零二二年 十二月三十一日 港幣百萬元	二零二二年 一月一日 港幣百萬元
合約負債來自：			
銷售物業	426.4	529.3	1,661.6
租賃物業	-	-	0.2
建築服務	-	-	1.0
酒店經營	48.5	53.4	108.2
會員積分計劃	9.4	4.0	3.9
	<u>484.3</u>	<u>586.7</u>	<u>1,774.9</u>
總計	<u>484.3</u>	<u>586.7</u>	<u>1,774.9</u>

合約負債包括(i)本集團向買家預先收取有關銷售及預售物業之銷售所得款項及銷售所得款項之利息；(ii)就租賃物業、建築服務及酒店營運向客戶預先收取的代價；及(iii)本集團經營酒店會員積分計劃產生之遞延收益，以供客戶於本集團酒店消費或購買若干由本集團發展之物業單位時累積積分，並兌換積分為日後於酒店消費、或用於其他指定業務單位/服務、或兌換其他禮品。於二零二三年及二零二二年，合約負債減額乃主要由於向物業買家預先收取之銷售所得款項減額。

三十、附息之銀行債項

	二零二三年		二零二二年	
	到期日	港幣百萬元	到期日	港幣百萬元
<b>即期</b>				
銀行貸款—有抵押	二零二四年	5,780.0	二零二三年	7,929.2
<b>非即期</b>				
銀行貸款—有抵押	二零二五年至 二零二八年	13,870.4	二零二四年至 二零二七年	11,589.9
總計		<u>19,650.4</u>		<u>19,519.1</u>

分析為：

須於以下期間內償還之銀行貸款：

於一年內

於第二年

於第三至第五年(包括首尾兩年)

總計

	二零二三年 港幣百萬元	二零二二年 港幣百萬元
於一年內	5,780.0	7,929.2
於第二年	4,972.2	2,970.0
於第三至第五年(包括首尾兩年)	8,898.2	8,619.9
總計	<u>19,650.4</u>	<u>19,519.1</u>

於二零二一年八月十日，富豪產業信託集團透過其全資擁有附屬公司紫荊酒店有限公司及Rich Day Investments Limited就港幣4,500,000,000元之定期貸款融資及最高達港幣500,000,000元之循環貸款融資(「二零二一年初步融資」)達成一項為期五年的融資協議。二零二一年初步融資以五間初步酒店其中之四間(即富豪機場酒店、富豪香港酒店、富豪東方酒店及麗豪酒店)作出抵押。於二零二三年十二月三十一日，二零二一年初步融資有未償還金額為港幣4,965,400,000元，相等於定期貸款融資之全額及循環貸款融資金額港幣465,400,000元。

於二零一八年三月八日，富豪產業信託集團透過其全資擁有附屬公司利高賓有限公司以富豪九龍酒店作出抵押，安排一項港幣3,000,000,000元之雙邊定期貸款融資(「二零一八年九龍融資」)。該融資為期五年直至二零二三年三月。於二零二二年六月下旬，富豪產業信託集團與一名新貸款人達成一項港幣2,950,000,000元(「二零二二年九龍融資」)，並同樣以富豪九龍酒店作抵押之五年定期貸款融資，用作償還二零一八年九龍融資。二零二二年九龍融資按HIBOR計息，貸款到期日為二零二七年六月。於二零二三年十二月三十一日，於二零二三年六月償還港幣50,000,000元到期款項後，二零二二年九龍融資之未償還金額為港幣2,900,000,000元，相等於定期貸款融資之全額。



於二零一九年七月十九日，富豪產業信託集團透過其全資擁有附屬公司Sonnix Limited就一項港幣440,000,000元定期貸款融資訂立融資協議(「二零一九年灣仔融資」)，為期五年直至二零二四年七月。二零一九年灣仔融資以富薈灣仔酒店作出抵押。於二零二零年六月二十二日，其本金金額已修訂為港幣405,000,000元以遵守融資協議中之條款。於二零二三年十二月三十一日，二零一九年灣仔融資之未償還融資金額為港幣405,000,000元。

於二零二三年十月十七日，富豪產業信託集團透過其一間全資擁有附屬公司以富薈上環酒店作出抵押，安排一項港幣749,500,000元之新雙邊定期貸款融資(「二零二三年上環融資」)，以取代之前之定期及循環貸款融資港幣790,000,000元。二零二三年上環融資按HIBOR基準計息，為期四年直至二零二七年十月。於二零二三年十二月三十一日，二零二三年上環融資之未償還金額為港幣749,500,000元，相等於定期貸款之全額。

於二零二三年十一月二十七日，富豪產業信託集團透過其一間全資擁有附屬公司以富薈炮台山酒店作出抵押，安排另一項港幣755,000,000元之新雙邊定期貸款融資(「二零二三年炮台山融資」)，以取代之前之定期及循環貸款融資港幣825,000,000元。二零二三年炮台山融資按HIBOR基準計息，為期五年直至二零二八年十一月。於二零二三年十二月三十一日，二零二三年炮台山融資之未償還金額為港幣755,000,000元，相等於定期貸款之全額。

於二零二三年十一月十五日，富豪產業信託集團透過其一間全資擁有附屬公司以富薈土瓜灣酒店作出抵押，安排一項港幣650,000,000元之新定期貸款融資(「二零二三年土瓜灣融資」)，為期兩年直至二零二五年十一月，並按HIBOR基準計息，以取代之前之定期貸款融資港幣621,000,000元。於二零二三年十二月三十一日，二零二三年土瓜灣融資之未償還金額為港幣650,000,000元，相等於定期貸款之全額。

於二零二三年十二月三十一日，富豪產業信託集團之未償還貸款融資按HIBOR另加息差介乎每年1.05%至每年1.8%(二零二二年：介乎每年1.05%至每年1.8%)計息。

二零二一年初步融資、二零二二年九龍融資、二零一九年灣仔融資、二零二三年上環融資、二零二三年炮台山融資及二零二三年土瓜灣融資項下之銀行債項由富豪產業信託及/或富豪產業信託集團若干個別公司共同及個別作出擔保。

富豪產業信託集團之附息銀行債項亦由(其中包括)以下各項作出抵押：

- (i) 相關物業之法定抵押及債券；
- (ii) 所有酒店管理協議及租賃協議(如適用)有關相關物業項下產生之租金收入及所有其他所得款項並包括所有權利、所有權及利益之轉讓；
- (iii) 富豪產業信託集團各相關租金賬、銷售所得款項賬及其他控制賬之押記(如有)；
- (iv) 富豪產業信託集團旗下各相關公司之所有承諾、物業、資產及權利之浮動押記；及
- (v) 富豪產業信託集團旗下相關公司之股份之衡平法押記。

於二零二三年十二月三十一日，除一項港幣5,000,000元之銀行貸款乃按歐洲銀行同業拆息(「EURIBOR」)另加息差每年2.5%計息外，本集團之其他銀行債項乃按HIBOR另加息差介乎每年1.15%至每年2.75%計息。除一項港幣5,000,000元之銀行貸款乃以歐元為單位外，所有付息之銀行債項乃以港幣為單位。

於二零二二年十二月三十一日，除一項港幣1,195,600,000元之銀行貸款乃按HIBOR另加息差每年1.6%計息並設上限利率為每年4.1%及一項港幣14,500,000元之銀行貸款乃按EURIBOR另加息差每年2.5%計息外，本集團之其他銀行債項乃按HIBOR另加息差介乎每年1.15%至每年2.75%計息。除一項港幣14,500,000元之銀行貸款乃以歐元為單位外，所有付息之銀行債項乃以港幣為單位。

此外，亦包括計入流動負債內之付息之銀行債項之港幣851,800,000元(二零二二年：港幣1,707,900,000元)乃為餘下還款期超過十二個月之未償還循環貸款融資。

本集團之銀行債項乃以本集團之若干資產作為抵押，有關進一步詳情載於綜合財務報表附註四十一內。

## 財務報表附註(續)

### 卅一、其他債項

	二零二三年 港幣百萬元	二零二二年 港幣百萬元
無抵押票據	-	156.0
有抵押票據	<b>468.0</b>	-
合計	<b>468.0</b>	<b>156.0</b>
分析為：		
須於以下期間內償還之其他債項：		
於第二年	<b>156.0</b>	-
於第三至第五年(包括首尾兩年)	<b>312.0</b>	156.0
	<b>468.0</b>	<b>156.0</b>

- (i) 於二零二二年九月十九日，四海之全資附屬公司四海國際財務有限公司(「四海國際財務」)發行本金面值總額為20,000,000美元之三年期無抵押票據(「票據A」)，票面年利率為每年HIBOR加0.6%。
- (ii) 於二零二三年四月十四日，四海國際財務發行本金面值總額為40,000,000美元之三年期有抵押票據(「票據B」)，票面利率為每年HIBOR加3.11%。

於發行票據B後，四海集團已將其於成都物業發展項目之一間控股公司之股份權益作為票據A及票據B之抵押。

### 卅二、衍生金融工具

	資產	
	二零二三年 港幣百萬元	二零二二年 港幣百萬元
認沽期權	<b>93.2</b>	70.1
利率掉期	<b>0.7</b>	-
合計	<b>93.9</b>	<b>70.1</b>

於報告期末，本集團有與其所收購之若干金融資產相關之未完成認沽期權及利率掉期，並非指定作對沖用途並按公平值計入損益計量。於年度內，港幣23,800,000元(二零二二年：港幣43,800,000元)之公平值收益淨額已計入損益表。

卅三、遞延稅項

遞延稅項資產及負債於年度內之變動如下：

	折舊免稅額 超出相關 折舊之部分 港幣百萬元	折舊超出 相關折舊 免稅額 之部分 港幣百萬元	可供用作 抵銷未來 應課稅盈利 之虧損 港幣百萬元	收購 業務/ 附屬公司 產生之 公平值調整 港幣百萬元	重估物業、 廠房及設備 產生之 公平值調整 港幣百萬元	總計 港幣百萬元
於二零二二年一月一日之						
遞延稅項資產/(負債)總額	(736.3)	1.8	53.9	(992.8)	(2.5)	(1,675.9)
年內計入損益表之遞延稅項(附註十)	56.0	-	3.5	44.1	-	103.6
滙兌差額	-	-	-	1.8	0.1	1.9
於二零二二年十二月三十一日及 二零二三年一月一日之						
遞延稅項資產/(負債)總額	(680.3)	1.8	57.4	(946.9)	(2.4)	(1,570.4)
收購一附屬公司(附註卅八)	-	-	0.7	-	-	0.7
年內計入/(扣除自)損益表之 遞延稅項(附註十)	(6.3)	-	48.3	131.0	-	173.0
滙兌差額	-	-	-	(0.7)	(0.1)	(0.8)
於二零二三年十二月三十一日之						
遞延稅項資產/(負債)總額	<u>(686.6)</u>	<u>1.8</u>	<u>106.4</u>	<u>(816.6)</u>	<u>(2.5)</u>	<u>(1,397.5)</u>

為呈列之用，若干遞延稅項資產及負債已在綜合財務狀況表內抵銷。為作財務呈報之用，本集團之遞延稅項結存分析如下：

	二零二三年 港幣百萬元	二零二二年 港幣百萬元
於綜合財務狀況表確認之遞延稅項資產淨值	48.4	47.7
於綜合財務狀況表確認之遞延稅項負債淨額	<u>(1,445.9)</u>	<u>(1,618.1)</u>
	<u>(1,397.5)</u>	<u>(1,570.4)</u>

於二零二三年十二月三十一日，本集團有自香港及美國產生之未確認稅項虧損分別為港幣8,503,900,000元(二零二二年：港幣7,751,500,000元)及港幣1,000,000元(二零二二年：港幣200,000,000元)。自香港產生之稅項虧損，需以香港稅務局同意作準，可無限期用作抵扣該等出現虧損之公司之未來應課稅盈利。自美國二零一八年前產生之稅項虧損可於最長二十年之期間內動用，而二零一八年起產生之稅項虧損則可無限期用作抵扣，而稅項虧損港幣199,000,000元(二零二二年：港幣1,900,000元)已於年內屆滿。本集團難以預計未來盈利來源，故並未就上述稅項虧損確認為數港幣1,472,700,000元(二零二二年：港幣1,349,000,000元)之遞延稅項資產。本集團亦有自中國內地產生之稅項虧損為港幣126,800,000元(二零二二年：港幣96,300,000元)，可用作抵扣未來應課稅盈利，該等虧損將於一年至五年內屆滿。

根據中國企業所得稅法，在中國內地成立之外商投資企業向外國投資者宣派之股息按10%徵收預扣稅。該規定於二零零八年一月一日起生效，並適用於二零零七年十二月三十一日後賺取之盈利。倘中國內地與外國投資者所在司法權區之間訂有稅務條約，則可採用較低之預扣稅稅率。本集團之適用稅率為5%或10%。因此，本集團須就於中國內地成立之附屬公司由二零零八年一月一日起所產生盈利宣派之股息繳納預扣稅。

於二零二三年十二月三十一日，概無就本集團在中國內地成立之附屬公司須繳納預扣稅之非滙出盈利應付之預扣稅確認遞延稅項。董事認為，該等附屬公司將不大可能於可見將來分派該等盈利。於二零二三年十二月三十一日，與於中國內地之附屬公司之投資相關而尚未確認遞延稅項負債之暫時性差額總額合共約為港幣1,058,800,000元(二零二二年：港幣1,263,800,000元)。

本公司向其股東派付股息並無任何所得稅影響。

卅四、股本及股本溢價

	二零二三年 港幣百萬元	二零二二年 港幣百萬元
<b>股份</b>		
法定：		
4,000,000,000股每股面值港幣0.10元之普通股	400.0	400.0
7,749,300,000股每股面值港幣0.10元之無投票權可換股優先股	774.9	774.9
	<u>1,174.9</u>	<u>1,174.9</u>
已發行並繳足：		
3,092,600,000股(二零二二年：3,092,600,000股)每股面值港幣0.10元之普通股	309.3	309.3
<b>股本溢價</b>		
普通股	<u>1,520.8</u>	<u>1,520.8</u>

截至二零二二年及二零二三年十二月三十一日止年度，本公司之股本變動概況如下：

	附註	已發行並繳足	
		股份數目 百萬位	金額 港幣百萬元
於二零二二年一月一日		3,093.8	309.4
購回及註銷普通股	(i)	(1.2)	(0.1)
於二零二二年十二月三十一日、於二零二三年一月一日及 於二零二三年十二月三十一日		<u>3,092.6</u>	<u>309.3</u>

## 財務報表附註 (續)

### 附註

- (i) 所有於截至二零二二年十二月三十一日止年度內購回之普通股已於該年度內註銷，而本公司之已發行股本已因此減去該等已註銷購回普通股之面值。就購回普通股支付之溢價及相關支出為數港幣 200,000 元已於股本溢價賬內扣除。如綜合權益變動表所載，相等於註銷普通股面值之數額已撥入股本贖回儲備。

於截至二零二二年十二月三十一日止年度內購回之詳情概述如下：

購回之月份	購回之 普通股數目	每股普通股價格		購回代價總額 (港元)
		最高 (港元)	最低 (港元)	
二零二二年十一月	1,248,000	0.250	0.248	310,908
	<u>1,248,000</u>			310,908
		購回股份之總費用支出		<u>2,316</u>
			總額	<u>313,224</u>

### 卅五、儲備

本集團儲備之數額及於本年度及過往年度之有關變動載於第 68 頁及第 69 頁之綜合權益變動表內。

### 卅六、永續證券

於二零一七年四月十三日，RH International Finance Limited (富豪之全資附屬公司) 發行一系列以美元為單位之有擔保優先永續證券，名義本金總額為 225,000,000 美元 (相等於港幣 1,750,000,000 元)，票面年利率為 6.5%。

於截至二零二三年及二零二二年十二月三十一日止年度內，永續證券之數目並無變動。

永續證券由富豪作擔保。此票據並無到期日，而分派可按永續證券發行人酌情決定遞延支付。



卅七、擁有重大非控權權益之部分擁有附屬公司

本集團擁有重大非控權權益之附屬公司詳情載列如下：

	二零二三年	二零二二年
百利保非控權權益持有之股本權益百分率	<u>37.7%</u>	<u>37.7%</u>
百利保集團非控權權益分佔年內虧損	<u>(1,014.2)</u>	<u>(240.8)</u>
向百利保集團之非控權權益派付股息	<u>-</u>	<u>-</u>
於報告日百利保集團非控權權益之累計結存	<u>8,002.9</u>	<u>9,335.9</u>

下表列示百利保集團之財務資料摘要。所披露之數額未經作出任何集團內對銷：

	二零二三年 港幣百萬元	二零二二年 港幣百萬元
收入	2,806.4	4,003.7
年內虧損	(1,663.1)	(376.4)
年內全面虧損總額	<u>(2,082.3)</u>	<u>(672.5)</u>
非流動資產	28,731.8	29,243.2
流動資產	11,092.7	12,544.0
流動負債	(7,812.2)	(9,926.7)
非流動負債	<u>(15,881.6)</u>	<u>(13,464.8)</u>
經營業務所得現金流量淨額	623.9	706.0
投資活動所得現金流量淨額	80.7	46.7
融資活動所用現金流量淨額	<u>(1,305.8)</u>	<u>(1,307.2)</u>
現金及現金等值項目淨減額	<u>(601.2)</u>	<u>(554.5)</u>

卅八、業務合併

於二零二三年二月八日，本集團以代價港幣 7,800,000 元完成收購一間本地證券經紀公司之 100% 股本權益，該公司自此更名為城利證券有限公司(「城利證券」)。利用本集團酒店及物業業務下之廣泛客戶網絡，本集團預期可受惠於城利證券及本集團之合併營運。年內，有關估值已最終確定。與本集團於二零二三年六月三十日之簡明綜合財務報表所披露之暫時性購買價格分配相比，概無重列項目。

於收購事項日期，城利證券之可識別資產及負債之公平值如下：

	業務合併時確認 之公平值
	港幣百萬元
其他無形資產	0.5
其他資產	0.3
應收賬項、按金及預付款項	31.6
遞延稅項資產	0.6
銀行結存	8.0
應付賬項及費用	(34.2)
	<hr/>
可識別資產淨值之公平值總額	6.8
收購商譽	1.0
	<hr/>
	7.8
	<hr/> <hr/>
以下列項目支付：	
現金代價	7.0
應付代價	0.8
	<hr/>
	7.8
	<hr/> <hr/>

業務往來客戶應收賬項及其他應收款項於收購日期之公平值分別為港幣 30,700,000 元及港幣 700,000 元。業務往來客戶應收賬項及其他應收款項之總合約金額分別為港幣 30,700,000 元及港幣 700,000 元。本集團就此項收購產生交易之成本為港幣 300,000 元。此交易成本已於綜合損益表內支銷並計入行政費用內。

收購城利證券時產生之商譽代表與預期城利證券與本集團合併營運所產生之協同效應有關之溢價。預期已確認之商譽均未能作扣稅用途。

收購城利證券所產生之現金流量之分析如下：

	港幣百萬元
現金代價	(7.0)
已收購銀行結存	8.0
	<hr/>
計入投資活動現金流量之現金及現金等值項目流入淨額	1.0
	<hr/> <hr/>

自收購以來，城利證券為本集團截至二零二三年十二月三十一日止年度之收入帶來港幣700,000元及為綜合虧損帶來港幣2,900,000元之虧損。倘合併於年初進行，本集團於截至二零二三年十二月三十一日止年度之收入及予母公司股份持有人及非控權權益分佔前虧損將分別為港幣2,810,200,000元及港幣1,684,800,000元。

#### 卅九、綜合現金流量表附註

##### (a) 現金及現金等值項目結存

	二零二三年 港幣百萬元	二零二二年 港幣百萬元
現金及銀行結存	904.0	964.9
原到期於存放起計少於三個月之無抵押定期存款	639.6	1,210.6
	<hr/>	<hr/>
現金及現金等值項目	1,543.6	2,175.5
	<hr/> <hr/>	<hr/> <hr/>

於報告期末，本集團之現金及現金等值項目結存為數港幣33,800,000元(二零二二年：港幣121,800,000元)乃由若干於中國內地營運之附屬公司持有，而外匯管制適用於該地區。

## 財務報表附註 (續)

### (b) 融資活動產生的負債的變動

#### 二零二三年

	附息之銀行債項 港幣百萬元	其他債項 港幣百萬元	租賃負債 港幣百萬元	銀行債項及 其他債項之 應付利息 港幣百萬元
於二零二三年一月一日	19,519.1	156.0	43.3	32.3
來自融資現金流量之變動	75.7	312.0	(36.5)	(1,132.2)
新租賃/修訂	-	-	38.1	-
融資成本	55.0	-	2.1	1,159.0
外匯兌換的變動	0.6	-	0.2	-
於二零二三年十二月三十一日	<u>19,650.4</u>	<u>468.0</u>	<u>47.2</u>	<u>59.1</u>

#### 二零二二年

	附息之銀行債項 港幣百萬元	其他債項 港幣百萬元	租賃負債 港幣百萬元	銀行債項及 其他債項之 應付利息 港幣百萬元
於二零二二年一月一日	20,094.2	-	71.9	21.4
來自融資現金流量之變動	(622.3)	156.0	(39.0)	(537.3)
新租賃/修訂	-	-	9.8	-
融資成本	53.5	-	1.1	548.2
外匯兌換的變動	(6.3)	-	(0.5)	-
於二零二二年十二月三十一日	<u>19,519.1</u>	<u>156.0</u>	<u>43.3</u>	<u>32.3</u>

### (c) 主要非現金交易

- (i) 本集團擁有與租賃物業之租賃安排有關之非現金添置/修訂使用權資產及租賃負債分別為港幣38,100,000元(二零二二年：港幣9,900,000元)及港幣38,100,000元(二零二二年：港幣9,800,000元)。
- (ii) 截至二零二三年十二月三十一日止年度，本集團完成股份互換安排，涉及以無現金代價收購其上市附屬公司四海之36,832,000股已發行普通股。有關股份互換安排之相關詳情已於本公司日期為二零二三年九月二十五日之通函內披露。

(d) 租賃現金流出總額

計入現金流量表之租賃現金流出總額載列如下：

	二零二三年 港幣百萬元	二零二二年 港幣百萬元
於經營業務內	1.4	2.4
於融資活動內	36.6	39.0
	<u>38.0</u>	<u>41.4</u>

四十、關連交易及關連人士交易

(a) 於年度內，本集團之重大關連交易及關連人士交易如下：

	附註	二零二三年 港幣百萬元	二零二二年 港幣百萬元
聯營公司：			
廣告及推廣費用(包括成本補償)	(i)	5.1	5.5
利息收入	(ii)	-	8.1
本公司一名董事之一家庭成員所擁有之公司：	(iii)		
租金收入		<u>0.7</u>	<u>1.3</u>

附註：

- (i) 支付予一聯營公司之廣告及推廣費用包括按富豪集團之廣告及宣傳活動估計釐定之聘用費，及按成本費用支出總額為基準之標準費用，連同已償付之所涉及實際費用及實付支出。
- (ii) 一聯營公司所獲取之利息收入之詳情於財務報表附註十七內披露。
- (iii) 租賃本公司之一附屬公司所持有的一個住宅單位予本公司一名董事的一位家庭成員擁有之公司所收取之租金收入。

本公司董事認為上文所載之交易乃在日常及一般業務過程中進行。

## 財務報表附註 (續)

(b) 與關連人士往來賬項(減值前)：

	附註	二零二三年 港幣百萬元	二零二二年 港幣百萬元
予一聯營公司之貸款	(i)	410.5	410.5
應收聯營公司款項	(i)	110.1	110.0
應收一關連公司款項	(ii)	1.2	1.2
應付一聯營公司款項	(iii)	(3.0)	(1.9)
應付一關連公司款項	(iii)	(3.9)	(4.0)

附註：

- (i) 結存已計入財務報表附註十七「於聯營公司之投資」內。
- (ii) 該等款項已計入財務報表附註廿六「應收賬項、按金及預付款項」內。
- (iii) 該等款項已計入財務報表附註廿八「應付賬項及費用」內。

(c) 本集團主要管理層人員之補償：

	二零二三年 港幣百萬元	二零二二年 港幣百萬元
短期僱員福利	48.2	54.4
僱員退休計劃供款	3.4	3.6
支付予主要管理層人員之補償總額	51.6	58.0

董事酬金之進一步詳情載於財務報表附註八內。

上述附註四十(a)(i)及四十(a)(iii)所載之關連人士交易亦對本公司構成持續關連交易(定義見上市規則第十四A章)，惟根據上市規則第14A.76(1)(a)條或第14A.76(1)(c)條，獲豁免遵守相關披露及其他規定，其中包括按照上市規則取得獨立股東批准之規定。

四十一、 資產抵押

於二零二三年十二月三十一日，若干本集團物業、廠房及設備、投資物業、使用權資產、發展中物業、待售物業、按公平值計入損益之金融資產、定期存款及銀行結存合共港幣30,373,000,000元(二零二二年：港幣30,936,100,000元)已作抵押，以擔保授予本集團之一般性銀行貸款，以及就根據有關租賃富豪產業信託之酒店物業之若干租賃擔保而由本集團安排之有關銀行擔保作抵押。另外，於二零二三年十二月三十一日，於一上市附屬公司所持之若干普通股市值港幣251,800,000元(二零二二年：港幣275,400,000元)，亦已作抵押以擔保授予本集團之一般性銀行貸款。

四十二、 或然負債

於二零二三年十二月三十一日，百利保集團就授予一聯營公司之銀行融資提供企業擔保之或然負債為港幣396,500,000元(二零二二年：港幣400,000,000元)，已悉數動用。此外，百利保集團已就由銀行發行有關由百利保集團發出之物業發展項目合約之履行保證金金額港幣15,000,000元(二零二二年：港幣15,000,000元)向若干銀行提供一份企業擔保。

此外，於報告期末，四海集團已就有關授予其旗下物業之若干買家之按揭融資向銀行提供擔保約人民幣341,200,000元(港幣373,900,000元)(二零二二年：人民幣519,600,000元(港幣586,100,000元))。四海集團的擔保期自授出相關按揭貸款日期起至發出房地產所有權證及完成以相關買家名義登記按揭之正式手續為止，相關程序一般於買家佔用相關物業後一至兩年內便完成。

綜合財務報表中沒有就與按揭融資有關的擔保計提撥備，原因為管理層認為，一旦拖欠付款，有關物業的可變現淨值可涵蓋未償還按揭本金金額連同累計利息及罰款之還款。

此外，富豪集團一附屬公司目前正在就香港特別行政區稅務局發出的一份港幣93,000,000元之印花稅評估通知書提出上訴，內容有關機場管理局與富豪集團訂立之分租協議。根據法律顧問的意見，董事認為上訴有合理之勝訴機會，因此並無在綜合財務表中作出撥備。

四十三、 資本承擔

於報告期末，本集團之資本承擔如下：

	二零二三年 港幣百萬元	二零二二年 港幣百萬元
物業發展項目	<u>178.9</u>	<u>523.0</u>



四十四、 按類別劃分之金融工具

於報告期末，各類別金融工具之賬面值如下：

二零二三年

金融資產

	按公平值計入 其他全面收益之 金融資產 — 股本投資 港幣百萬元	按公平值計入損益 之金融資產 — 強制性作出 相關指定 港幣百萬元	按攤銷成本列賬 之金融資產 港幣百萬元	總計 港幣百萬元
予一聯營公司之貸款	—	—	410.5	410.5
應收聯營公司之款項	—	—	6.8	6.8
指定為按公平值計入其他全面收益之金融資產	28.1	—	—	28.1
按公平值計入損益之金融資產	—	918.1	—	918.1
衍生金融工具	—	93.9	—	93.9
應收貸款	—	—	196.1	196.1
應收融資租賃	—	—	107.1	107.1
業務往來客戶應收賬項	—	—	108.0	108.0
計入應收賬項、按金及預付款項之 其他金融資產	—	—	393.6	393.6
受限制之現金	—	—	577.2	577.2
已抵押定期存款及銀行結存	—	—	212.4	212.4
定期存款	—	—	639.6	639.6
現金及銀行結存	—	—	904.0	904.0
總計	28.1	1,012.0	3,555.3	4,595.4

金融負債

	按攤銷成本計算 之金融負債 港幣百萬元
業務往來債務人應付賬項	94.5
計入應付賬項及費用之其他金融負債	876.0
租賃負債	47.2
已收按金	109.9
付息之銀行債項	19,650.4
其他債項	468.0
總計	<u>21,246.0</u>

二零二二年

金融資產

	按公平值計入 其他全面收益之 金融資產 — 股本投資 港幣百萬元	按公平值計入損益 之金融資產 — 強制性作出 相關指定 港幣百萬元	按攤銷成本列賬 之金融資產 港幣百萬元	總計 港幣百萬元
予一聯營公司之貸款	—	—	410.5	410.5
應收聯營公司之款項	—	—	6.8	6.8
指定為按公平值計入其他全面收益之金融資產	443.3	—	—	443.3
按公平值計入損益之金融資產	—	1,246.2	—	1,246.2
衍生金融工具	—	70.1	—	70.1
應收貸款	—	—	220.0	220.0
業務往來客戶應收賬項	—	—	120.0	120.0
計入應收賬項、按金及預付款項之 其他金融資產	—	—	534.5	534.5
受限制之現金	—	—	176.5	176.5
已抵押定期存款及銀行結存	—	—	190.6	190.6
定期存款	—	—	1,210.6	1,210.6
現金及銀行結存	—	—	964.9	964.9
總計	<u>443.3</u>	<u>1,316.3</u>	<u>3,834.4</u>	<u>5,594.0</u>

金融負債

	按攤銷成本計算 之金融負債 港幣百萬元
業務往來債務人應付賬項	40.5
計入應付賬項及費用之其他金融負債	754.7
租賃負債	43.3
已收按金	197.1
付息之銀行債項	19,519.1
其他債項	156.0
總計	<u>20,710.7</u>

#### 四十五、 金融工具之公平值及公平值等級

管理層已評估現金及現金等值項目、受限制之現金、已抵押定期存款及銀行結存、應收貸款、計入應收賬項、按金及預付款項之金融資產之流動部分、及計入應付賬項及費用之金融負債之流動部分、以及付息之銀行債項之公平值與其賬面金額相若，主要由於該等工具之期限短。

本集團管理層負責就金融工具之公平值計量制訂政策及程序。於各報告日期，管理層分析金融工具之價值變動並釐定估值所用主要輸入值。管理層已就估值(如適用)聘用獨立專業估值師。估值由管理層審閱及批准。管理層會就中期及年度財務報告與審計委員會每年兩次討論估值過程及結果。

金融資產及負債之公平值以自願交易方(強迫或清盤出售除外)當前交易中該工具之可交易金額入賬。下列方法及假設用於估計公平值：

非流動部分的應收貸款、計入應收賬項、按金及預付款項之金融資產、計入應付賬項及已收按金以之金融負債、及付息債項之公平值，已按目前可用並擁有類似條款、信貸風險及餘下年期之工具之利率折現預期未來現金流計算。董事認為，非流動部分的應收貸款、計入應收賬項、按金及預付款項之金融資產、計入應付賬項及已收按金之金融負債、及付息債項之公平值與其賬面值相若。

## 財務報表附註 (續)

### 公平值等級

下表列示本集團金融工具之公平值計量等級：

於二零二三年十二月三十一日按公平值計量之資產

	使用以下各項進行公平值計量			總計 港幣百萬元
	活躍市場報價 (第一級) 港幣百萬元	重大可觀察 輸入值 (第二級) 港幣百萬元	重大不可觀察 輸入值 (第三級) 港幣百萬元	
指定為按公平值計入				
其他全面收益之金融資產：				
上市股本投資	27.5	-	-	27.5
非上市基金投資	-	-	0.6	0.6
按公平值計入損益之金融資產：				
上市股本投資	248.4	-	-	248.4
上市債務投資	-	6.6	-	6.6
非上市股本投資	-	-	129.1	129.1
非上市基金投資	-	2.5	529.8	532.3
非上市債務投資	-	-	1.7	1.7
衍生金融工具	-	93.9	-	93.9
總計	<u>275.9</u>	<u>103.0</u>	<u>661.2</u>	<u>1,040.1</u>

於二零二二年十二月三十一日按公平值計量之資產

	使用以下各項進行公平值計量			總計 港幣百萬元
	活躍市場報價 (第一級) 港幣百萬元	重大可觀察 輸入值 (第二級) 港幣百萬元	重大不可觀察 輸入值 (第三級) 港幣百萬元	
指定為按公平值計入				
其他全面收益之金融資產：				
上市股本投資	149.3	-	-	149.3
非上市股本投資	-	-	43.0	43.0
非上市基金投資	-	-	251.0	251.0
按公平值計入損益之金融資產：				
上市股本投資	272.1	-	-	272.1
上市債務投資	-	131.7	-	131.7
非上市股本投資	-	-	134.4	134.4
非上市基金投資	-	2.5	702.2	704.7
非上市債務投資	-	-	3.3	3.3
衍生金融工具	-	70.1	-	70.1
總計	<u>421.4</u>	<u>204.3</u>	<u>1,133.9</u>	<u>1,759.6</u>

於年度內，第三級公平值計量之變動如下：

	二零二三年 港幣百萬元	二零二二年 港幣百萬元
於一月一日	1,133.9	817.4
購入	22.0	135.7
分派	(36.8)	(15.3)
於損益確認之未變現虧損	(134.0)	(24.1)
於其他全面收益確認之未變現收益/(虧損)	(292.5)	232.2
出售	(30.5)	(8.4)
匯兌調整	(0.9)	(3.6)
於十二月三十一日	<u>661.2</u>	<u>1,133.9</u>

於二零二三年十二月三十一日按公平值計量之負債

本集團於二零二三年十二月三十一日並無任何按公平值計量之金融負債(二零二二年：無)。

於年度內，金融資產及金融負債之公平值計量均無從第一級及第二級之間轉換，亦無從第三級中轉入或轉出(二零二二年：無)。

估值方法

上市股本投資之公平值乃根據市場報價釐定。

上市債務投資之公平值乃根據金融機構提供之市值釐定。

若干非上市股本投資之公平值乃根據由管理層進行之可收回性評估而釐定(二零二二年：源自近期交易價格)。

若干非上市股本投資、非上市債務投資及若干非上市基金投資乃經參考投資之近期成交價格而釐定或根據金融機構或相關行政機關提供之估值列賬。若干非上市基金投資之公平值經評估與投資基金經理發出之資產淨值報表內所示之資產淨值相若，投資基金經理已考慮投資持有之相關資產之公平值。就分類為公平值計量等級第三級項下之非上市基金投資而言，當資產淨值增加/減少時，公平值將隨之增加/減少。鑒於非上市股本投資、非上市債務投資及非上市基金投資之多元化組合，且各自之價值並不重大，故並無就重大不可觀察輸入值(第三級)所使用之公平值計量作獨立披露。

衍生金融工具(包括認沽期權及利率掉期合約)之公平值乃根據金融機構提供之市值釐定。



#### 四十六、 財務風險管理之目的及政策

本集團之主要金融工具(衍生工具除外)包括付息之銀行債項、其他債項、現金及短期存款。該等金融工具之主要目的在於為本集團之業務籌集資金。本集團有直接自其業務產生之多項其他金融資產及負債，如按公平值計入損益之金融資產、指定為按公平值計入其他全面收益之金融資產、應收貸款、業務往來客戶應收賬項及業務往來債務人應付賬項及按攤銷成本列賬之其他金融資產及負債。

自本集團金融工具產生之主要風險為利率風險、外幣風險、信貸風險、流動資金風險及股本價格風險。董事定期會面，以分析及制訂管理本集團面對該等風險之措施。整體而言，本集團就其風險管理採取審慎策略。董事審閱並協定管理各項風險之政策，有關政策概述於下文。

##### 利率風險

本集團面對之利率風險主要與本集團浮息計算債項有關。本集團付息之銀行債項及其他債項之利率及償還條款於財務報表附註三十及卅一內披露。利率風險乃按持續基準管理，主要目的為限制利息支出淨額可受到利率不利變動影響之幅度。

本集團亦訂立利率掉期，即本集團同意按指定時間間隔交換固定利率與浮動利率利息金額之間的差額會參考已協定名義本金金額計算。

就港幣債項而言，假設於報告期末尚未到期之銀行債項及其他債項於全年度均為未到期，利率增加100個基點將使本年度之本集團除稅前虧損增加港幣202,200,000元(二零二二年：港幣188,100,000元)及於二零二二年計入成本賬項內之融資成本增加港幣6,600,000元。利率減少10個基點將使本年度之本集團除稅前虧損減少港幣20,200,000元(二零二二年：港幣18,800,000元)及於二零二二年計入成本賬項內之融資成本減少港幣700,000元。

在其他浮動項目保持不變下，上述採用之利率敏感度被認為合理。

##### 外幣風險

本集團之業務主要位於香港及中國大陸。本集團旗下之實體須承擔來自未來商業交易以及以並非實體功能貨幣之貨幣為單位之貨幣資產及負債之外匯風險。

本集團現時並無外幣對沖政策。其透過密切監管外幣匯率變動及訂立外幣遠期合約的方式管理其外幣風險，以減低需要出現時的風險。

##### 信貸風險

本集團面對之信貸風險主要因業務往來客戶違約而產生，最高風險相等於其賬面值。本集團僅於進行信貸風險評估後方授出信貸。此外，本集團會持續監察應收賬項結存之情況，因此，本集團之壞賬風險並不重大。

## 財務報表附註 (續)

### 最高風險及年結階段

下表顯示基於本集團之信貸政策之信貸質素及最高信貸風險，主要基於逾期資料(除非其他資料可在無須付出不必要成本或努力的情況下獲得)，及於十二月三十一日之年結階段分析。本集團亦以外部信貸評級監察上市債務投資。所呈列金額為金融資產賬面值總額及就財務擔保合約所承擔之信貸風險。

於二零二三年十二月三十一日

	12個月預期	終身預期信貸虧損			總計
	信貸虧損	第一階段	第二階段	第三階段	
	港幣百萬元	港幣百萬元	港幣百萬元	港幣百萬元	港幣百萬元
予一聯營公司之貸款	410.5	-	-	-	410.5
應收聯營公司款項					
— 正常#	6.8	-	-	-	6.8
— 呆賬#	-	-	103.3	-	103.3
應收貸款					
— 正常#	195.9	-	-	-	195.9
— 呆賬#	-	0.2	-	-	0.2
應收融資租賃	107.1	-	-	-	107.1
業務往來客戶應收賬項*	-	-	-	123.8	123.8
計入應收賬項、按金及預付款項之					
其他金融資產					
— 正常#	393.6	-	-	-	393.6
受限制之現金					
— 尚未逾期	577.2	-	-	-	577.2
已抵押定期存款及銀行結存					
— 尚未逾期	212.4	-	-	-	212.4
定期存款					
— 尚未逾期	639.6	-	-	-	639.6
現金及銀行結存					
— 尚未逾期	904.0	-	-	-	904.0
就授予本集團旗下物業之若干買家之					
按揭融資向銀行提供擔保	373.9	-	-	-	373.9
就授予一聯營公司之銀行債項					
向一銀行提供擔保	396.5	-	-	-	396.5
總計	4,217.5	0.2	103.3	123.8	4,444.8

於二零二二年十二月三十一日

	12個月預期 信貸虧損	終身預期信貸虧損			總計 港幣百萬元
	第一階段 港幣百萬元	第二階段 港幣百萬元	第三階段 港幣百萬元	簡化方法 港幣百萬元	
予一聯營公司之貸款	410.5	-	-	-	410.5
應收聯營公司款項					
- 正常 <sup>#</sup>	6.8	-	-	-	6.8
- 呆賬 <sup>#</sup>	-	-	103.2	-	103.2
應收貸款					
- 正常 <sup>#</sup>	220.0	-	-	-	220.0
業務往來客戶應收賬項*	-	-	-	148.3	148.3
計入應收賬項、按金及預付款項之 其他金融資產					
- 正常 <sup>#</sup>	534.5	-	-	-	534.5
受限制之現金					
- 尚未逾期	176.5	-	-	-	176.5
已抵押定期存款及銀行結存					
- 尚未逾期	190.6	-	-	-	190.6
定期存款					
- 尚未逾期	1,210.6	-	-	-	1,210.6
現金及銀行結存					
- 尚未逾期	964.9	-	-	-	964.9
就授予本集團旗下物業之若干買家之 按揭融資向銀行提供擔保	586.1	-	-	-	586.1
就授予一聯營公司之銀行債項 向一銀行提供擔保	400.0	-	-	-	400.0
總計	<u>4,700.5</u>	<u>-</u>	<u>103.2</u>	<u>148.3</u>	<u>4,952.0</u>

\* 有關本集團採用簡化減值方法計算的業務往來客戶應收賬項，基於撥備矩陣所得資料於財務報表附註廿六內披露。

# 當應收聯營公司款項、應收貸款及計入應收賬項、按金及預付款項下之其他金融資產尚未逾期且並無資料顯示該應收貸款及其他金融資產自初始確認後信貸風險已顯著增加，其信貸質素會被視為「正常」。否則，金融資產之信貸質素會被視為「呆賬」。

流動資金風險

本集團旨在透過利用銀行融資，維持資金延續性與靈活性兩者間之平衡。於管理流動資金風險方面，本集團監察及維持現金及現金等值項目於管理層認為充足之水平，以為本集團經營業務提供資金及緩解現金流量波動之影響。本集團將於有需要時自不同來源包括透過金融市場或變現其資產籌集資金。

本集團之金融負債於報告期末根據合約無折扣付款之償還期限如下：

	二零二三年		
	一年內或 應要求時 港幣百萬元	一至五年 港幣百萬元	總計 港幣百萬元
業務往來債務人應付賬項	92.7	1.8	94.5
計入應付賬項及費用之其他金融負債	816.4	59.6	876.0
租賃負債	26.9	20.5	47.4
已收按金	79.4	30.5	109.9
付息之銀行債項	4,688.3	18,280.7	22,969.0
其他債項	26.4	533.8	560.2
就授予本集團旗下物業之若干買家之 按揭融資向銀行提供擔保	373.9	–	373.9
就授予一聯營公司之銀行債項 向銀行提供擔保	396.5	–	396.5
總計	<u>6,500.5</u>	<u>18,926.9</u>	<u>25,427.4</u>

	二零二二年		
	一年內或 應要求時 港幣百萬元	一至五年 港幣百萬元	總計 港幣百萬元
業務往來債務人應付賬項	40.2	0.3	40.5
計入應付賬項及費用之其他金融負債	687.4	65.7	753.1
租賃負債	25.7	19.2	44.9
已收按金	28.4	18.9	47.3
附息之銀行債項	5,748.3	16,831.3	22,579.6
其他債項	–	180.3	180.3
就授予本集團旗下物業之若干買家之 按揭融資向銀行提供擔保	586.1	–	586.1
就授予一聯營公司之銀行債項 向銀行提供擔保	400.0	–	400.0
總計	<u>7,516.1</u>	<u>17,115.7</u>	<u>24,631.8</u>

#### 股本價格風險

股本價格風險指因股票指數水平及個別證券價值之變動而導致股本證券之公平值下跌之風險。於報告期末，本集團所面對之股本價格風險乃來自個別分類為按公平值計入損益之金融資產之股本投資(附註十九)及指定為按公平值計入其他全面收益之金融資產(附註十八)。

下表根據相關股本投資於報告期末之賬面值，顯示按公平值列賬之股本投資之公平值出現5%變動(而所有其他變數保持不變且未計及稅項之任何影響前)之敏感度。就本分析而言，有關指定為按公平值計入其他全面收益之股本投資，被視為影響公平值儲備。

	股本投資之 賬面值 港幣百萬元	除稅前 虧損之變動 港幣百萬元	股本之變動* 港幣百萬元
<b>二零二三年</b>			
上市投資：			
– 指定為按公平值計入其他全面收益之金融資產	27.5	–	1.4
– 按公平值計入損益之金融資產	248.4	12.4	–
非上市投資：			
– 按公平值計入損益之金融資產	129.1	6.5	–
	<u>129.1</u>	<u>6.5</u>	<u>–</u>

\* 不包括保留盈利

## 財務報表附註 (續)

	股本投資之 賬面值 港幣百萬元	除稅前 虧損之變動 港幣百萬元	股本之變動* 港幣百萬元
<b>二零二二年</b>			
上市投資：			
— 指定為按公平值計入其他全面收益之金融資產	149.3	—	7.5
— 按公平值計入損益之金融資產	272.1	13.6	—
非上市投資：			
— 指定為按公平值計入其他全面收益之金融資產	43.0	—	2.1
— 按公平值計入損益之金融資產	134.4	6.7	—

\* 不包括保留盈利

### 資本管理

本集團資本管理之主要目的為保障本集團持續經營之能力及維持穩健之資本比率，以支持其業務及提升股東價值。

本集團根據經濟狀況及相關資產風險特性之變動管理其資本架構及對資本架構作出調整。資本指母公司股份持有人應佔股本。為維持或調整資本架構，本集團可調整向股東之股息派發、歸還資本予股東或發行新股。除富豪就向富豪產業信託租賃若干酒店物業提供之租賃擔保責任及百利保及富豪就若干附屬公司及一聯營公司獲授之銀行融資而提供之公司擔保項下之承諾須維持百利保之最低綜合有形資產淨值(已於年度內遵守)外，本集團並無任何外在施加之資本需求。於截至二零二三年及二零二二年十二月三十一日止年度內，本集團並無對管理資本之目的、政策或程序作出變動。

本集團利用債務淨額對總資產比率(即債務淨額除以總資產)監察資本。債務淨額包括扣除現金、銀行結存連同定期存款後之附息之銀行債項及其他債項。於報告期末之淨債務對總資產比率如下：

	二零二三年 港幣百萬元	二零二二年 港幣百萬元
附息之銀行債項及其他債項	20,118.4	19,675.1
減：現金、銀行結存連同定期存款	(2,333.2)	(2,542.6)
淨債務	17,785.2	17,132.5
總資產	40,137.0	42,094.7
淨債務對總資產比率	44.3%	40.7%

四十七、 本公司之財務狀況表

於報告期末，有關本公司財務狀況表之資料如下：

	二零二三年 港幣百萬元	二零二二年 港幣百萬元
非流動資產		
於附屬公司之投資	<u>5,534.7</u>	<u>5,539.4</u>
流動資產		
按金及預付款項	<u>0.9</u>	<u>0.9</u>
流動負債		
應付賬項及費用	<u>(1.7)</u>	<u>(1.7)</u>
流動負債淨額	<u>(0.8)</u>	<u>(0.8)</u>
資產淨值	<u>5,533.9</u>	<u>5,538.6</u>
股本		
已發行股本	309.3	309.3
儲備(附註)	<u>5,224.6</u>	<u>5,229.3</u>
股本總值	<u>5,533.9</u>	<u>5,538.6</u>

附註：

本公司之儲備概要如下：

	股本溢價賬 港幣百萬元	繳入盈餘 港幣百萬元	股本 贖回儲備 港幣百萬元	保留盈利 港幣百萬元	總計 港幣百萬元
於二零二二年一月一日	1,521.0	1,307.4	15.3	2,389.8	5,233.5
購回及註銷普通股	(0.2)	(0.1)	0.1	-	(0.2)
年內虧損	-	-	-	(4.0)	(4.0)
於二零二二年十二月三十一日 及二零二三年一月一日	<u>1,520.8</u>	<u>1,307.3</u>	<u>15.4</u>	<u>2,385.8</u>	<u>5,229.3</u>
年內虧損	-	-	-	(4.7)	(4.7)
於二零二三年十二月三十一日	<u>1,520.8</u>	<u>1,307.3</u>	<u>15.4</u>	<u>2,381.1</u>	<u>5,224.6</u>



## 財務報表附註 (續)

繳入盈餘指因下列各項產生之儲備：(i) 於一九八九年進行之集團重組，金額相等於本公司根據重組計劃已發行之股份面值與於收購日期已收購附屬公司當時之綜合資產淨值兩者之差額；及(ii) 本公司於二零零四年進行之股本重組。

根據百慕達一九八一年公司法例，在若干情況下，繳入盈餘乃可分派予股東。

### 四十八. 報告期後事項

於報告期末後，於二零二四年二月二十八日，富豪集團與一獨立第三方就可能出售兩架飛機訂立意向書，總代價為44,500,000美元(相當於港幣347,500,000元)，預期出售之收益(扣除支出前)為約11,400,000美元(相當於港幣約89,000,000元)，有關可能出售之進一步資料已於本公司日期為二零二四年三月十八日之聯合公佈中披露。

### 四十九. 財務報表之批准

本財務報表於二零二四年三月二十七日由董事會批准及授權刊發。



致 Century City International Holdings Limited 全體股東  
(於百慕達註冊成立之有限公司)

## 意見

本核數師(以下簡稱「我們」)已審計列載於第 64 頁至第 190 頁之 Century City International Holdings Limited(「貴公司」)及其附屬公司(以下統稱「貴集團」)的綜合財務報表，此綜合財務報表包括於二零二三年十二月三十一日的綜合財務狀況表與截至該日止年度的綜合損益表、綜合全面收益表、綜合權益變動表及綜合現金流量表，以及綜合財務報表附註，包括重大會計政策資料。

我們認為，該等綜合財務報表已根據香港會計師公會頒佈的《香港財務報告準則》真實而公允地反映了 貴集團於二零二三年十二月三十一日的綜合財務狀況及截至該日止年度的綜合財務表現及綜合現金流量，並已遵照香港《公司條例》的披露規定妥為擬備。

## 意見的基礎

我們已根據香港會計師公會頒佈的《香港審計準則》進行審計。我們在該等準則下承擔的責任已在本報告「核數師就審計綜合財務報表承擔的責任」部分中作進一步闡述。根據香港會計師公會頒佈的《專業會計師道德守則》(以下簡稱「守則」)，我們獨立於 貴集團，並已履行守則中的其他專業道德責任。我們相信，我們所獲得的審計憑證能充足及適當地為我們的審計意見提供基礎。

## 關鍵審計事項

關鍵審計事項是根據我們的專業判斷，認為對本期綜合財務報表的審計最為重要的事項。這些事項是在對綜合財務報表整體進行審計並形成意見的背景下來進行處理的，我們不對這些事項提供單獨的意見。我們對下述每一事項在審計中是如何應對的描述也以此為背景。

我們已經履行了本報告「核數師就審計綜合財務報表承擔的責任」部分闡述的責任，包括與這些關鍵審計事項相關的責任。相應地，我們的審計工作包括執行為應對評估的綜合財務報表重大錯報風險而設計的審計程序。我們執行審計程序的結果，包括應對下述關鍵審計事項所執行的程序，為綜合財務報表整體發表審計意見提供了基礎。

### 關鍵審計事項

#### 若干其他非金融資產之減值評估

貴集團持有多項中國內地物業發展項目及香港酒店物業。於二零二三年十二月三十一日，減值後之總賬面值為港幣3,559,600,000元之發展中物業及待售物業獲分配至「中國物業發展及投資」現金產生單位；而減值後之總賬面值為港幣20,568,900,000元之酒店物業(包括物業、廠房及設備以及使用權資產)及商標則獲分配至「香港酒店經營與管理及酒店擁有」現金產生單位。

該等非金融資產之減值評估對我們的審計屬重要，原因為(i)於二零二三年十二月三十一日之賬面值之重要性；及(ii)釐定現金產生單位之可收回金額取決於一系列固有的主觀估計，如物業發展項目之估計售價及預算成本、估計租值、估計房租、估計佔用率、估計未來現金流量、貼現率及資本化率。

相關之披露載於綜合財務報表附註二.四、三及廿二內。

### 該事項在審計中是如何應對的

我們已與管理層討論物業開發項目的進度並透過實地視察來評估進度。我們亦與管理層討論酒店物業的商業計劃。我們委託內部估值專家評估由管理層編製的貼現現金流量預測及外部估值師進行估值所採用的假設及估計，例如估計售價及完成物業發展項目的預算成本、估計租金價值、估計房價、估計入住率、估計未來現金流量、貼現率及資本化率。此外，我們已評估外部估值師的獨立性、客觀性及能力。

## 刊載於年度報告內其他信息

貴公司董事需對其他信息負責。其他信息包括刊載於年度報告內的信息，但不包括綜合財務報表及我們的核數師報告。

我們對綜合財務報表的意見並不涵蓋其他信息，我們亦不對該等其他信息發表任何形式的鑒證結論。

結合我們對綜合財務報表的審計，我們的責任是閱讀其他信息，在此過程中，考慮其他信息是否與綜合財務報表或我們在審計過程中所瞭解的情況存在重大抵觸或者似乎存在重大錯報的情況。基於我們已執行的工作，如果我們認為其他信息存在重大錯報，我們需要報告該事實。在這方面，我們沒有任何報告。

## 董事就綜合財務報表須承擔的責任

貴公司董事須負責根據香港會計師公會頒佈的《香港財務報告準則》及香港《公司條例》的披露規定擬備真實而公允的綜合財務報表，並對其認為為使綜合財務報表的擬備不存在由於欺詐或錯誤而導致的重大錯報所需的內部控制負責。

在擬備綜合財務報表時，貴公司董事負責評估貴集團持續經營的能力，並在適用情況下披露與持續經營有關的事項，以及使用持續經營為會計基礎，除非貴公司董事有意將貴集團清盤或停止經營，或別無其他實際的替代方案。

審計委員會協助貴公司董事履行職責監督貴集團財務報告過程。

## 核數師就審計綜合財務報表承擔的責任

我們的目標，是對綜合財務報表整體是否不存在由於欺詐或錯誤而導致的重大錯報陳述取得合理保證，並出具包括我們意見的核數師報告。根據百慕達一九八一年公司法第90條，我們僅對全體股東作出報告，除此之外，本報告並無其他用途。我們不會就核數師報告的內容向任何其他人士負上或承擔任何責任。

合理保證是高水平的保證，但不能保證按照《香港審計準則》進行的審計，在某一重大錯報存在時總能發現。錯報可以由欺詐或錯誤引起，如果合理預期它們單獨或匯總起來可能影響綜合財務報表使用者依賴綜合財務報表所作出的經濟決定，則有關的錯報可被視作重大。

在根據《香港審計準則》進行審計的過程中，我們運用了專業判斷，保持了專業懷疑態度。我們亦：

- 識別和評估由於欺詐或錯誤而導致綜合財務報表存在重大錯報的風險，設計及執行審計程序以應對這些風險，以及獲取充足和適當的審計憑證，作為我們意見的基礎。由於欺詐可能涉及串謀、偽造、蓄意遺漏、虛假陳述，或凌駕於內部控制之上，因此未能發現因欺詐而導致的重大錯報的風險高於未能發現因錯誤而導致的重大錯報的風險。

## 獨立核數師報告(續)

- 瞭解與審計相關的內部控制，以設計適當的審計程序，但目的並非對 貴集團內部控制的有效性發表意見。
- 評價董事所採用會計政策的恰當性及作出會計估計和相關披露的合理性。
- 對董事採用持續經營會計基礎的恰當性作出結論。根據所獲取的審計憑證，確定是否存在與事項或情況有關的重大不確定性，從而可能導致對 貴集團的持續經營能力產生重大疑慮。如果我們認為存在重大不確定性，則有必要在核數師報告中提請使用者注意綜合財務報表中的相關披露。假若有關的披露不足，則我們應當發表非無保留意見。我們的結論是基於核數師報告日止所取得的審計憑證。然而，未來事項或情況可能導致 貴集團不能持續經營。
- 評價綜合財務報表的整體列報方式、結構和內容，包括披露，以及綜合財務報表是否公允反映交易和事項。
- 就 貴集團內實體或業務活動的財務信息獲取充足、適當的審計憑證，以便對綜合財務報表發表意見。我們負責 貴集團審計的方向、監督和執行。我們為審計意見承擔全部責任。

除其他事項外，我們與審計委員會溝通了計劃的審計範圍、時間安排、重大審計發現等，包括我們在審計中識別出內部控制的任何重大缺陷。

我們還向審計委員會提交聲明，說明我們已符合有關獨立性的相關專業道德要求，並與他們溝通有可能合理地被認為會影響我們獨立性的所有關係和其他事項，以及在適用的情況下，已採取消除威脅的行動或防範措施。

從與審計委員會溝通的事項中，我們確定哪些事項對本期綜合財務報表的審計最為重要，因而構成關鍵審計事項。我們在核數師報告中描述這些事項，除非法律法規不允許公開披露這些事項，或在極端罕有的情況下，如果合理預期在我們報告中溝通某事項造成的負面後果超過產生的公眾利益，我們決定不應在報告中溝通該事項。

出具本獨立核數師報告之審計項目合夥人是梁智英。

### 安永會計師事務所

執業會計師

香港鰂魚涌  
英皇道979號  
太古坊一座27樓

二零二四年三月二十七日

二零二三年十二月三十一日

發展及/或出售物業

簡述	用途	大概面積	完成階段 (發展項目完成日期)	本公司應佔 權益百分率
(1) 香港 新界 元朗 丹桂村路65至89號 尚築及富豪•悅庭	住宅	於丹桂村路65至89號之 整項發展之地盤面積— 約11,192平方米 (120,470平方呎)  持有餘下8間洋房 (總樓面面積— 約1,967平方米 (21,173平方呎))， 以及23個泊車位	入伙紙於二零一五年 十一月獲發出  滿意紙於二零一六年 四月取得	52.7
(2) 香港 新界 沙田 九肚 麗坪路23號 富豪•山峯	住宅	地盤面積— 約17,476平方米 (188,100平方呎)  持有餘下89個單位 及7間洋房 (總樓面面積— 約16,533平方米 (177,800平方呎))， 以及110個泊車位	入伙紙於二零一八年 九月獲發出  滿意紙於二零一九年 二月取得	52.7
(3) 香港 九龍 深水埗 順寧道83號 尚都	商業/住宅	地盤面積— 約824.9平方米 (8,879平方呎)  持有餘下2個商業單位 (總樓面面積— 約652平方米 (7,018平方呎))及 5個泊車位	入伙紙於二零一八年 三月獲發出  滿意紙於二零一八年 七月取得	52.7

## 主要物業表 (續)

二零二三年十二月三十一日

簡述	用途	大概面積	完成階段 (發展項目完成日期)	本公司應佔 權益百分率
(4) 香港 九龍 長沙灣 青山道 291至293號 (逾92%不可分割份額業權) 及301至303號 (100%擁有權權益)	商業/住宅	地盤面積— 約488平方米 (5,257平方呎)  擬發展新項目之 總樓面面積— 約4,395平方米 (47,307平方呎)	規劃階段	52.7
(5) 香港 筲箕灣 金華街9至19號	商業/住宅	地盤面積— 約518平方米 (5,580平方呎)  擬發展新項目之 總樓面面積— 約4,379平方米 (47,136平方呎)	原有物業之拆卸工程 已完成及新發展項目之 方案即將定案	52.7
(6) 香港 鴨脷洲 海旁道8號 南灣 若干公寓單位與車位及 電單車車位	住宅為主	整項發展之地盤面積— 約16,770平方米 (180,511平方呎)  所持4間餘下公寓單位之 總樓面面積— 約544平方米 (5,857平方呎)	已於二零一一年 三月完成	18.7



二零二三年十二月三十一日

簡述	用途	大概面積	完成階段 (發展項目完成日期)	本公司應佔 權益百分率
(7) 香港 皇后大道西 160 號 尚瓏	商業/住宅	地盤面積— 約 682 平方米 (7,342 平方呎)  持有餘下 96 個住宅單位 及 6 個商業單位 (總樓面面積— 約 3,646 平方米 (39,246 平方呎))	已於二零二二年 完成	43.1
(8) 香港 九龍 深水埗 海壇街 227 至 227C 號	商業/住宅	地盤面積— 約 431 平方米 (4,644 平方呎)  擬發展新項目之 總樓面面積— 約 3,691 平方米 (39,733 平方呎)	規劃階段	43.1
(9) 葡萄牙 里斯本 Rua Dos Fanqueiros 156 Fabrik	商業/住宅	總發展面積— 約 1,836 平方米 (19,768 平方呎)	翻新工程預期於 二零二四年年中完成	43.1
(10) 英國 London WC2B 6TP 41 Kingsway	酒店	總內部面積— 約 2,096 平方米 (22,556 平方呎) (73 間客房)	正在研究替代商業計劃	43.1

## 主要物業表 (續)

二零二三年十二月三十一日

簡述	用途	大概面積	完成階段 (發展項目完成日期)	本公司應佔 權益百分率
(11) 於中國四川省 成都市新都區 新都鎮板橋村 新都大道以南及 興樂路兩旁之 富豪國際新都薈	住宅/商業/ 寫字樓/酒店	<p>整項發展之地盤面積一 約111,869平方米 (1,204,148平方呎)</p> <p>第一及二階段</p> <ul style="list-style-type: none"> <li>一間擁有325間客房之酒店</li> <li>餘下2個住宅單位、 20個商業單位及 98個泊車位 (總樓面面積合共一 約3,742平方米 (40,279平方呎)) (富豪公館(第一期))</li> </ul> <p>第三階段</p> <ul style="list-style-type: none"> <li>一幢總樓面面積約 52,500平方米 (565,100平方呎) 六層高商業綜合大樓 及餘下總樓面面積約 83,000平方米 (893,400平方呎) 寫字樓設施</li> <li>餘下2個住宅單位、 4個商業單位及 928個泊車位 (總樓面面積合共一 約382平方米 (4,112平方呎)) (富豪公館(第二期))</li> </ul>	<p>第一及二階段</p> <ul style="list-style-type: none"> <li>擁有1,296個住宅單位 之9幢住宅大樓之 建築工程已 於二零一七年完成</li> <li>酒店部分預期 於相關裝修工程完成後 分階段開業</li> </ul> <p>第三階段</p> <ul style="list-style-type: none"> <li>商業及寫字樓設施之 建築工程正穩步進行中</li> <li>10幢住宅大樓、 泊車位及商業單位之 上蓋建築及裝修工程 已於二零二一年十二月 完成</li> </ul>	38.9

二零二三年十二月三十一日

簡述	用途	大概面積	完成階段 (發展項目完成日期)	本公司應佔 權益百分率
(12) 於中國天津市 河東區衛國道與 新開路交口之 富豪新開門	商業/寫字樓/ 住宅	整項發展之地盤面積一 約31,700平方米 (341,000平方呎)	住宅大樓、商業綜合 大樓及住宅泊車位 已於二零一八年完成	38.9
		<ul style="list-style-type: none"> <li>餘下5個住宅單位、 500個商業及 寫字樓單位 以及1,219個泊車位 (總樓面面積合共一 約76,561平方米 (824,103平方呎))</li> </ul>	兩幢寫字樓大樓及 其四層高商業裙樓之 竣工證明書 已於二零二二年三月 取得	

二零二三年十二月三十一日

投資物業

簡述	用途	租約類別	本公司應佔 權益百分率
(1) We Go MALL 香港 新界 沙田 馬鞍山 保泰街16號	商業	中期	52.7
(2) 富薈旺角酒店 香港 九龍 旺角 晏架街2號	酒店	長期	52.7

## 主要物業表 (續)

二零二三年十二月三十一日

	簡述	用途	租約類別	本公司應佔 權益百分率
(3)	於中國天津市 河東區新開路與 衛國道交口之富豪新開門 第一及二期之若干商業單位	商業	中期	38.9
(4)	香港 赤柱 黃麻角道88號 富豪海灣 9間豪華洋房	住宅	中期	43.1
(5)	香港 皇后大道西160號 尚隴之若干住宅單位	住宅	中期	43.1
(6)	麗豪航天城酒店 香港 新界 赤鱗角 香港國際機場 航展道8號	酒店	中期	43.1
(7)	泊車位1號 香港 新界 沙田 坳背灣街14至24號 金豪工業大廈 第一座地下	泊車位	中期	43.1

二零二三年十二月三十一日

簡述	用途	租約類別	本公司應佔 權益百分率
(8) Campus La Mola 西班牙 巴塞隆拿 08227 - Terrassa Cami dels Plans de Can Bonvilar s/n	酒店	永久業權土地	43.1
(9) 富豪機場酒店 香港新界赤鱗角 香港國際機場 暢達路9號	酒店	中期	32.3
(10) 富豪香港酒店 香港銅鑼灣 怡和街88號	酒店	長期	32.3
(11) 富豪九龍酒店 香港九龍尖沙咀 麼地道71號	酒店	長期	32.3
(12) 富豪東方酒店 香港九龍九龍城 沙浦道30至38號及 石鼓壟道21至25號/ 沙浦道40至42號/ 賈炳達道15至29號 寶城大樓地下3至11號舖， 包括5至7號舖閣樓及 1樓全層	酒店	中期	32.3
(13) 麗豪酒店 香港新界沙田 大涌橋路34至36號	酒店	中期	32.3

## 主要物業表 (續)

二零二三年十二月三十一日

簡述	用途	租約類別	本公司應佔 權益百分率
(14) 富薈灣仔酒店 香港灣仔 莊士敦道211號 地下A、B及C舖、3樓平台、 5樓至12樓、15樓至23樓及 25樓至29樓全層、外牆東西立面、 天台之特色建築結構及上層天台	酒店/ 商業	長期	32.3
(15) 富薈炮台山酒店 香港 北角 麥連街18號	酒店	長期	32.3
(16) 富薈上環酒店 香港 上環 文咸東街138號	酒店	長期	32.3
(17) 富薈土瓜灣酒店 香港 九龍 土瓜灣 下鄉道8號	酒店	長期	32.3
(18) 富薈尚乘上環酒店 香港 上環 文咸西街5號	酒店	長期	26.4

下列為節錄自過去五個財政年度本集團已公佈經審核財務報表內之業績以及資產、負債、永續證券及非控權權益之概要。

業績

	截至十二月三十一日止年度				
	二零二三年 港幣百萬元	二零二二年 港幣百萬元	二零二一年 港幣百萬元	二零二零年 港幣百萬元	二零一九年 港幣百萬元
收入	<u>2,810.1</u>	<u>4,005.2</u>	<u>4,019.0</u>	<u>1,455.8</u>	<u>2,908.2</u>
經營業務盈利/(虧損)	<u>(470.9)</u>	327.6	(92.1)	(853.5)	912.4
融資成本	<u>(1,222.9)</u>	(601.9)	(363.1)	(403.4)	(576.2)
應佔聯營公司之盈利及虧損	<u>(5.2)</u>	(11.0)	11.6	4.8	17.2
除稅前盈利/(虧損)	<u>(1,699.0)</u>	(285.3)	(443.6)	(1,252.1)	353.4
所得稅	<u>14.4</u>	(114.2)	(201.4)	9.3	(27.4)
予母公司股份持有人 及非控權權益 分佔前年內盈利/(虧損)	<u>(1,684.6)</u>	<u>(399.5)</u>	<u>(645.0)</u>	<u>(1,242.8)</u>	<u>326.0</u>
應佔：					
母公司股份持有人	<u>(670.4)</u>	(158.7)	(296.8)	(539.7)	174.9
非控權權益	<u>(1,014.2)</u>	(240.8)	(348.2)	(703.1)	151.1
	<u>(1,684.6)</u>	<u>(399.5)</u>	<u>(645.0)</u>	<u>(1,242.8)</u>	<u>326.0</u>



資產、負債、永續證券及非控權權益

	十二月三十一日				
	二零二三年 港幣百萬元	二零二二年 港幣百萬元	二零二一年 港幣百萬元	二零二零年 港幣百萬元	二零一九年 港幣百萬元
物業、廠房及設備	6,362.9	6,674.0	7,035.0	9,291.2	8,683.2
投資物業	3,868.8	3,149.0	3,209.2	3,357.7	3,577.6
使用權資產	15,401.0	15,774.7	16,135.4	13,989.3	14,391.2
發展中物業	892.0	915.1	869.9	867.4	1,772.1
於聯營公司之投資	403.0	408.3	457.1	482.5	583.1
指定為按公平值計入其他					
全面收益之金融資產	28.1	443.3	590.5	1,132.4	–
按公平值計入損益之金融資產	630.2	808.6	718.2	848.0	901.3
應收貸款	163.4	185.6	234.3	258.1	228.6
應收融資租賃	101.7	–	–	–	8.2
應收賬項、按金及預付款項	289.1	278.7	280.7	258.3	323.1
遞延稅項資產	48.4	47.7	47.7	50.1	47.5
其他資產	0.3	0.1	0.1	0.1	0.2
商譽	1.0	–	–	261.0	261.0
商標	610.2	610.2	610.2	610.2	610.2
其他無形資產	4.1	6.8	3.6	0.7	2.0
流動資產	<u>11,332.8</u>	<u>12,792.6</u>	<u>14,689.1</u>	<u>15,839.4</u>	<u>15,514.3</u>
總資產	<u>40,137.0</u>	<u>42,094.7</u>	<u>44,881.0</u>	<u>47,246.4</u>	<u>46,903.6</u>
流動負債	(7,844.7)	(9,946.0)	(6,659.9)	(16,165.0)	(4,953.2)
應付賬項及已收按金	(90.1)	(84.8)	(85.5)	(79.9)	(87.8)
租賃負債	(21.4)	(18.3)	(34.8)	(36.4)	(37.9)
附息之銀行債項	(13,870.4)	(11,589.9)	(16,764.7)	(8,030.7)	(15,365.2)
其他債項	(468.0)	(156.0)	–	–	(2,716.7)
遞延稅項負債	(1,445.9)	(1,618.1)	(1,723.6)	(1,843.3)	(1,913.1)
總負債	<u>(23,740.5)</u>	<u>(23,413.1)</u>	<u>(25,268.5)</u>	<u>(26,155.3)</u>	<u>(25,073.9)</u>
永續證券	<u>(1,721.3)</u>	<u>(1,721.3)</u>	<u>(1,730.1)</u>	<u>(1,730.1)</u>	<u>(1,732.9)</u>
非控權權益	<u>(8,002.9)</u>	<u>(9,335.9)</u>	<u>(9,903.9)</u>	<u>(10,778.8)</u>	<u>(11,090.9)</u>



[www.centurycity.com.hk](http://www.centurycity.com.hk)